This is a digital copy of a book that was preserved for generations on library shelves before it was carefully scanned by Google as part of a project to make the world's books discoverable online.

It has survived long enough for the copyright to expire and the book to enter the public domain. A public domain book is one that was never subject to copyright or whose legal copyright term has expired. Whether a book is in the public domain may vary country to country. Public domain books are our gateways to the past, representing a wealth of history, culture and knowledge that's often difficult to discover.

Marks, notations and other marginalia present in the original volume will appear in this file - a reminder of this book's long journey from the publisher to a library and finally to you.

Usage guidelines

Google is proud to partner with libraries to digitize public domain materials and make them widely accessible. Public domain books belong to the public and we are merely their custodians. Nevertheless, this work is expensive, so in order to keep providing this resource, we have taken steps to prevent abuse by commercial parties, including placing technical restrictions on automated querying.

We also ask that you:

+ *Make non-commercial use of the files* We designed Google Book Search for use by individuals, and we request that you use these files for personal, non-commercial purposes.
+ *Refrain from automated querying* Do not send automated queries of any sort to Google's system: If you are conducting research on machine translation, optical character recognition or other areas where access to a large amount of text is helpful, please contact us. We encourage the use of public domain materials for these purposes and may be able to help.
+ *Maintain attribution* The Google "watermark" you see on each file is essential for informing people about this project and helping them find additional materials through Google Book Search. Please do not remove it.
+ *Keep it legal* Whatever your use, remember that you are responsible for ensuring that what you are doing is legal. Do not assume that just because we believe a book is in the public domain for users in the United States, that the work is also in the public domain for users in other countries. Whether a book is still in copyright varies from country to country, and we can't offer guidance on whether any specific use of any specific book is allowed. Please do not assume that a book's appearance in Google Book Search means it can be used in any manner anywhere in the world. Copyright infringement liability can be quite severe.

About Google Book Search

Google's mission is to organize the world's information and to make it universally accessible and useful. Google Book Search helps readers discover the world's books while helping authors and publishers reach new audiences. You can search through the full text of this book on the web at `http://books.google.com/`

A propos de ce livre

Ceci est une copie numérique d'un ouvrage conservé depuis des générations dans les rayonnages d'une bibliothèque avant d'être numérisé avec précaution par Google dans le cadre d'un projet visant à permettre aux internautes de découvrir l'ensemble du patrimoine littéraire mondial en ligne.

Ce livre étant relativement ancien, il n'est plus protégé par la loi sur les droits d'auteur et appartient à présent au domaine public. L'expression "appartenir au domaine public" signifie que le livre en question n'a jamais été soumis aux droits d'auteur ou que ses droits légaux sont arrivés à expiration. Les conditions requises pour qu'un livre tombe dans le domaine public peuvent varier d'un pays à l'autre. Les livres libres de droit sont autant de liens avec le passé. Ils sont les témoins de la richesse de notre histoire, de notre patrimoine culturel et de la connaissance humaine et sont trop souvent difficilement accessibles au public.

Les notes de bas de page et autres annotations en marge du texte présentes dans le volume original sont reprises dans ce fichier, comme un souvenir du long chemin parcouru par l'ouvrage depuis la maison d'édition en passant par la bibliothèque pour finalement se retrouver entre vos mains.

Consignes d'utilisation

Google est fier de travailler en partenariat avec des bibliothèques à la numérisation des ouvrages appartenant au domaine public et de les rendre ainsi accessibles à tous. Ces livres sont en effet la propriété de tous et de toutes et nous sommes tout simplement les gardiens de ce patrimoine. Il s'agit toutefois d'un projet coûteux. Par conséquent et en vue de poursuivre la diffusion de ces ressources inépuisables, nous avons pris les dispositions nécessaires afin de prévenir les éventuels abus auxquels pourraient se livrer des sites marchands tiers, notamment en instaurant des contraintes techniques relatives aux requêtes automatisées.

Nous vous demandons également de:

+ *Ne pas utiliser les fichiers à des fins commerciales* Nous avons conçu le programme Google Recherche de Livres à l'usage des particuliers. Nous vous demandons donc d'utiliser uniquement ces fichiers à des fins personnelles. Ils ne sauraient en effet être employés dans un quelconque but commercial.

+ *Ne pas procéder à des requêtes automatisées* N'envoyez aucune requête automatisée quelle qu'elle soit au système Google. Si vous effectuez des recherches concernant les logiciels de traduction, la reconnaissance optique de caractères ou tout autre domaine nécessitant de disposer d'importantes quantités de texte, n'hésitez pas à nous contacter. Nous encourageons pour la réalisation de ce type de travaux l'utilisation des ouvrages et documents appartenant au domaine public et serions heureux de vous être utile.

+ *Ne pas supprimer l'attribution* Le filigrane Google contenu dans chaque fichier est indispensable pour informer les internautes de notre projet et leur permettre d'accéder à davantage de documents par l'intermédiaire du Programme Google Recherche de Livres. Ne le supprimez en aucun cas.

+ *Rester dans la légalité* Quelle que soit l'utilisation que vous comptez faire des fichiers, n'oubliez pas qu'il est de votre responsabilité de veiller à respecter la loi. Si un ouvrage appartient au domaine public américain, n'en déduisez pas pour autant qu'il en va de même dans les autres pays. La durée légale des droits d'auteur d'un livre varie d'un pays à l'autre. Nous ne sommes donc pas en mesure de répertorier les ouvrages dont l'utilisation est autorisée et ceux dont elle ne l'est pas. Ne croyez pas que le simple fait d'afficher un livre sur Google Recherche de Livres signifie que celui-ci peut être utilisé de quelque façon que ce soit dans le monde entier. La condamnation à laquelle vous vous exposeriez en cas de violation des droits d'auteur peut être sévère.

À propos du service Google Recherche de Livres

En favorisant la recherche et l'accès à un nombre croissant de livres disponibles dans de nombreuses langues, dont le français, Google souhaite contribuer à promouvoir la diversité culturelle grâce à Google Recherche de Livres. En effet, le Programme Google Recherche de Livres permet aux internautes de découvrir le patrimoine littéraire mondial, tout en aidant les auteurs et les éditeurs à élargir leur public. Vous pouvez effectuer des recherches en ligne dans le texte intégral de cet ouvrage à l'adresse `http://books.google.com`

HB WIDENER
HW AIQ7 K

Phil
805
0.34

HARVARD
COLLEGE
LIBRARY

EX LIBRIS RUSSELL GRAY

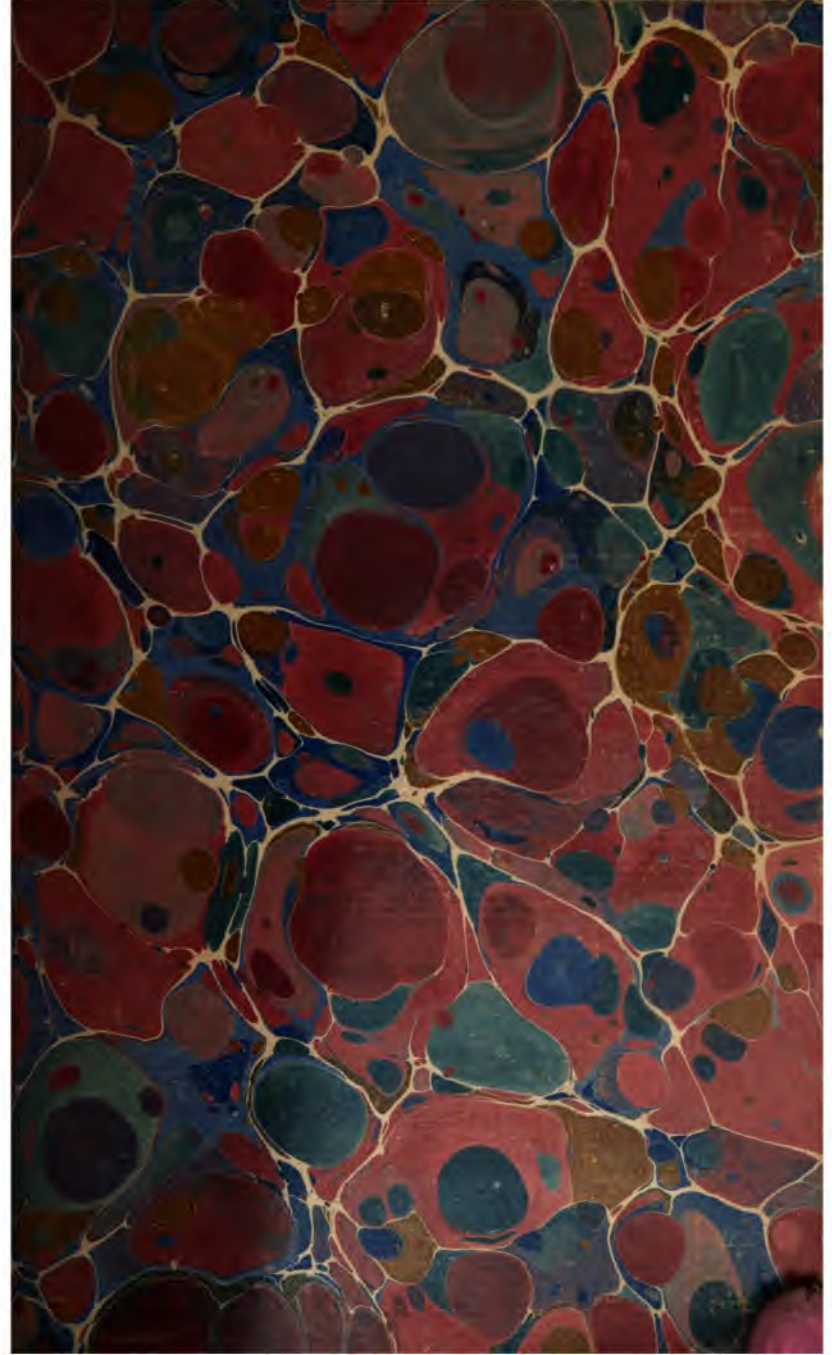

F.P HAYWARD, BINDER BOSTON

Russell Gray
Apr. 1877 —

PENSÉES

DE PASCAL

PARIS. — IMP. SIMON RAÇON ET COMP., RUE D'ERFURTH, 1

PENSÉES

DE PASCAL

ÉDITION VARIORUM

D'APRÈS

LE TEXTE DU MANUSCRIT AUTOGRAPHE

CONTENANT LES LETTRES ET OPUSCULES

L'HISTOIRE DES ÉDITIONS DES PENSÉES

LA VIE DE PASCAL PAR SA SŒUR

DES NOTES CHOISIES ET INÉDITES

Et un Index complet

PAR CHARLES LOUANDRE

PARIS

CHARPENTIER ET Cie, LIBRAIRES-ÉDITEURS

28, QUAI DU LOUVRE

1869

Phil 2505.11.34

HARVARD
UNIVERSITY
LIBRARY

LES

ÉDITIONS DES PENSÉES.

L'histoire de ces éditions peut se diviser en trois périodes distinctes, qui s'étendent :

1° De 1670 à 1779;
2° De 1779 à 1842;
3° De 1842 à 1854.

L'étude de chacune de ces périodes fera l'objet de cet Avertissement, et ce sera tout à la fois l'histoire du texte des *Pensées*, et la préface du volume que nous présentons au public.

I.

Pascal, on le sait, en renonçant tout à la fois au monde et aux sciences, avait formé le projet d'écrire un grand ouvrage sur le christianisme [1]. Il y travailla longtemps, mais seulement en lui-même, et si l'on s'en rapporte au témoignage de ses contemporains, ce ne fut que pendant les quatre dernières années de sa vie qu'il en consigna des fragments sur le papier. « Le plus grand soin et la principale occupation de ceux qui l'entouraient, est-il dit dans la *Préface* de 1669, étaient de le détourner d'écrire, et même de parler de tout ce qui demandait quelque contention d'esprit, et de ne s'entretenir que de choses indifférentes et incapables de le fatiguer... Cependant, lorsqu'il lui survenait quelques nouvelles pensées, quelques vues, quelques

[1] On verra plus loin, dans l'*extrait de la préface* de l'édition de 1669, comment, douze ou treize ans avant sa mort, Pascal développa devant quelques amis le plan de ce travail.

idées, ou même quelque tour et quelques expressions qu'il prévoyait lui pouvoir un jour servir pour son dessein, comme il n'était pas alors en état de s'y appliquer aussi fortement que lorsqu'il se portait bien, ni de les imprimer dans son esprit et dans sa mémoire, il aimait mieux en mettre quelque chose par écrit pour ne le pas oublier; et pour cela il prenait le premier morceau de papier qu'il trouvait sous sa main, sur lequel il mettait sa pensée en peu de mots, et fort souvent même seulement à demi-mot : car il ne l'écrivait que pour lui; et c'est pourquoi il se contentait de le faire fort légèrement, pour ne pas se fatiguer l'esprit, et d'y mettre seulement les choses qui étaient nécessaires pour le faire ressouvenir des vues et des idées qu'il avait.

» Voilà de quelle manière ont été écrites ces *Pensées;* et je crois qu'il n'y aura personne qui ne juge facilement, par ces légers commencements et par ces faibles essais d'une personne malade, qu'il n'avait écrits que pour lui seul, et pour se remettre dans l'esprit des pensées qu'il craignait de perdre, qu'il n'a jamais revus ni touchés, quel eût été l'ouvrage entier, s'il eût pu recouvrer sa parfaite santé et y mettre la dernière main, lui qui savait disposer les choses dans un si beau jour et un si bel ordre, qui donnait un tour si particulier, si noble et si relevé à tout ce qu'il voulait dire, qui avait dessein de travailler cet ouvrage plus que tous ceux qu'il avait jamais faits, qui y voulait employer toute la force d'esprit et tous les talents que Dieu lui avait donnés, et duquel il a dit souvent qu'il lui fallait dix ans de santé pour l'achever.

» Comme l'on savait le dessein qu'avait Pascal de travailler sur la religion, l'on eut un très-grand soin, après sa mort, de recueillir tous les écrits qu'il avait faits sur cette matière. On les trouva tous ensemble enfilés en diverses liasses, mais sans aucun ordre, sans aucune suite, parce que, comme je l'ai déjà remarqué, ce n'étaient que les premières expressions de ses pensées qu'il écrivait sur de petits morceaux de papier à mesure qu'elles lui venaient dans l'esprit...

» La première manière qui vint dans l'esprit, et celle qui était sans doute la plus facile, était de les faire imprimer

tout d'une suite dans le même état qu'on les avait trouvés. Mais l'on jugea bientôt que de le faire de cette sorte, c'eût été perdre presque tout le fruit qu'on en pouvait espérer; parce que les pensées plus parfaites, plus suivies, plus claires et plus étendues, étant mêlées, et comme absorbées parmi tant d'autres imparfaites, obscures, à demi digérées, et quelques-unes même presque inintelligibles à tout autre qu'à celui qui les avait écrites, il y avait tout sujet de croire que les unes feraient rebuter les autres, et que l'on ne considérerait ce volume, grossi inutilement de tant de pensées imparfaites, que comme un amas confus, sans ordre, sans suite, et qui ne pouvait servir à rien.

» Il y avait une autre manière de donner ces écrits au public, qui était d'y travailler auparavant, d'éclaircir les pensées obscures, d'achever celles qui étaient imparfaites, et, en prenant dans tous ces fragments le dessein de M. Pascal, de suppléer en quelque sorte l'ouvrage qu'il voulait faire. Cette voie eût été assurément la plus parfaite; mais il était aussi très-difficile de la bien exécuter. L'on s'y est néanmoins arrêté assez longtemps, et l'on avait en effet commencé à y travailler. Mais enfin l'on s'est résolu de la rejeter aussi bien que la première, parce que l'on a considéré qu'il était presque impossible de bien entrer dans la pensée et dans le dessein de l'auteur, et surtout d'un auteur mort, et que ce n'eût pas été donner l'ouvrage de M. Pascal, mais un ouvrage tout différent.

» Ainsi, pour éviter les inconvénients qui se trouvaient dans l'une et l'autre de ces manières de faire paraître ces écrits, l'on en a choisi une entre deux qui est celle que l'on a suivie dans ce recueil. L'on a pris seulement, parmi ce grand nombre de pensées, celles qui ont paru les plus claires et les plus achevées, et on les donne telles qu'on les a trouvées, *sans y rien ajouter ni changer,* si ce n'est que, au lieu qu'elles étaient sans suite, sans liaison et dispersées confusément de côté et d'autre, on les a mises dans quelque sorte d'ordre, et réduit sous les mêmes titres celles qui étaient sur les mêmes sujets, et l'on a supprimé toutes les autres qui étaient ou trop obscures ou trop imparfaites.»

Nous verrons plus loin quelle est la valeur de cette assertion, *sans y rien ajouter ni changer*, et quelles étaient, pour la plupart, ces pensées ou *trop obscures* ou *trop imparfaites*, que la sévère critique des premiers éditeurs avait laissées de côté.

L'édition *princeps* de 1669 fut suivie de deux autres éditions, dont la dernière parut en 1671. Toutes trois sont, quant au texte, parfaitement identiques. En 1678, il y eut une quatrième réimpression, à laquelle on ajouta, mais en très-petit nombre, quelques pensées nouvelles; enfin, en 1687, cette dernière édition fut réimprimée, avec un curieux opuscule dont les affaires du jansénisme avaient fait ajourner la publication. Cet opuscule, c'était la *Vie de Blaise Pascal*, par sa sœur, madame Périer [1].

Sauf les additions peu importantes faites en 1678, les *Pensées* restèrent, jusqu'au dix-huitième siècle, ce qu'elles étaient dans la première édition. Mais en 1727, l'évêque de Montpellier, Colbert, dans une lettre à l'évêque de Soissons, imprima, d'une manière fort inexacte d'ailleurs, quelques nouveaux fragments sur les *miracles*. Enfin, en 1728, le père Desmolets, de l'Oratoire, donna sous le titre de : *Œuvres posthumes, ou Suite des Pensées de M. Pascal*, un assez grand nombre de fragments jusqu'alors inédits; il publia également dans la *Continuation des Mémoires de littérature*, un morceau intitulé : *Entretien de Pascal et de Sacy sur la lecture d'Épictète et de Montaigne*.

Ainsi, plus on s'éloignait du dix-septième siècle, plus s'agrandissait l'héritage littéraire de notre auteur, en même temps que par les publications successives que nous venons d'indiquer se décomplétaient de plus en plus les premières éditions.

« Les *Pensées*, dit M. Sainte-Beuve, étaient restées unanimement acceptées et inattaquées, lorsqu'en 1734, Voltaire ouvrit la brèche : « Me conseilleriez-vous, écrivait à cette

[1] Voir pour plus amples détails sur les éditions de 1678 et 1687, et sur les causes qui retardèrent l'impression de la *Vie* de madame Périer : *Pensées, fragments et lettres de Blaise Pascal*, par M. Prosper Faugère, Paris, 1844, in-8°, t. I. Introduction, XXIII et suiv.

» date Voltaire à Formont, d'ajouter aux *Lettres philosophi-*
» *ques* quelques petites réflexions détachées sur les *Pensées*
» de Pascal? Il y a longtemps que j'ai envie de combattre
» ce géant. Il n'y a guerrier si bien armé qu'on ne puisse
» percer au défaut de la cuirasse; et je vous avoue que si,
» malgré ma faiblesse, je pouvais porter quelques coups à ce
» vainqueur de tant d'esprits et secouer le joug dont il les
» a affublés, j'oserais presque dire avec Lucrèce :

Quare *superstitio*[1] pedibus subjecta vicissim
Obteritur, nos exæquat victoria cœlo.

» Au reste, je m'y prendrai avec précaution, et je ne cri-
» tiquerai que les endroits qui ne seront point tellement liés
» avec notre sainte religion, qu'on ne puisse déchirer la peau
» de Pascal sans faire saigner le christianisme. » — « Ce fut là, nous laissons encore parler M. Sainte-Beuve, le premier signal de la réaction, car on ne peut honorer d'aucun nom sérieux quelques chicanes de l'archevêque d'Embrun, M. de Tencin (1733), et la folle accusation du père Hardouin, qui, dans son livre des *Athées dévoilés* (*Athei detecti*), y rangeait Pascal en excellente compagnie. »

Les choses restèrent dans le même état jusqu'en 1776; à cette date, Condorcet entreprit de réunir dans une édition générale et nouvelle ce qu'avaient donné tour à tour au public les éditeurs de 1670, ceux de 1678, l'évêque de Montpellier et le père Desmolets, en ajoutant à ces lambeaux épars quelques fragments nouveaux, entre autres le traité intitulé : *De l'esprit géométrique*, et en accompagnant le tout d'un *Éloge*. Malgré l'élévation de son esprit, Condorcet oublia, en réimprimant Pascal, une chose bien commune et bien simple, savoir : que la première obligation d'un éditeur, c'est de respecter le texte de l'écrivain qu'il publie. Pour se plier au goût de son temps, et peut-être aussi dans la conviction qu'il servait la gloire de Pascal, il supprima une foule de passages, et des plus beaux, de ceux surtout où l'auteur des *Pensées* se montre le plus éloquemment, le plus profon-

[1] Le texte porte *relligio*.

dément chrétien. Voltaire applaudit à cette profanation, et, adoptant à son tour pour le caresser et le déchirer en même temps ce Pascal mutilé, il en donna, en 1778, une édition nouvelle accompagnée d'un commentaire qui n'est le plus souvent qu'une critique amère et injuste [1].

Ainsi, dans l'espace de cent huit ans, c'est-à-dire de 1670 à 1778, Pascal eut successivement pour éditeurs Port-Royal et sa famille, l'évêque de Montpellier et le père Desmolets, Condorcet et Voltaire; et entre ces deux dates extrêmes, il fut également et impitoyablement défiguré, corrigé, tronqué, au nom de la piété janséniste et du scepticisme philosophique [2].

II.

L'année 1779 vit paraître une nouvelle édition de Pascal, qui comprenait tout à la fois les œuvres scientifiques et littéraires, et qu'on peut regarder comme une tentative de réaction, mais de réaction timide encore, contre l'esprit qui avait inspiré Voltaire et Condorcet. Cette édition, faite par l'abbé Bossut, reproduisait, avec les morceaux publiés antérieurement, le texte de l'édition de 1678, et contenait, en outre, des pensées nouvelles et des fragments jusqu'alors inconnus. C'était, sans aucun doute, la plus complète et la plus estimable de toutes celles qui avaient paru jusque-là; aussi fit-elle autorité et servit-elle de *specimen* à toutes les réimpressions qui ont été faites depuis : en 1783, par le père André; en 1803, par M. Renouard; en 1819, par M. Lefèvre; et cependant, pas plus que les éditions de 1669 et de 1678, l'édition de Bossut ne donnait le véritable texte, le texte authentique de Pascal.

1 Voltaire comprit que Pascal était le grand rival qui gênait la philosophie, et il l'attaqua de front. Pourquoi alla-t-il s'attaquer à Pascal plutôt qu'à Bossuet ou à tout autre? Voilà, selon moi, l'honneur singulier de Pascal et la preuve qu'il est au cœur du christianisme même. (Sainte-Beuve.)

2 M. Sainte-Beuve fait remarquer que personne, dans le clergé français, ne défendit Pascal contre Voltaire, et que l'unique champion qui entra en lice en faveur de l'auteur des *Pensées*, fut un protestant, fils de réfugiés, Boullier, qui répondit à Voltaire avec vigueur et gravité. — Voir Sainte-Beuve, *Port-Royal*, t. III, p. 322 et suiv.

Un homme savant et modeste qui vivait à Dijon, s'occupant de littérature sans chercher le bruit et la renommée, reconnut le premier, au commencement même de ce siècle, que les éditions de Pascal qui avaient été faites avant lui laissaient singulièrement à désirer; et sans recourir au manuscrit autographe, il essaya cependant de ressaisir le plan primitif de Pascal. Cet éditeur aux efforts duquel on n'a point rendu suffisante justice, c'est M. Frantin, qui publia, en 1835, les *Pensées* dans un ordre nouveau, et qui, dans un excellent *Discours préliminaire*, mit en avant des idées justes et pénétrantes. Le classement adopté par M. Frantin est en bien des points contestable, et d'autant plus arbitraire même, que l'éditeur n'avait point pour se guider les indications du manuscrit; de plus, comme il n'a point connu, pour la première édition, le texte original, il avait laissé subsister les versions fautives; mais on ne doit pas moins lui rendre cette justice, qu'il a le premier signalé la nécessité d'une révision, et montré qu'il y avait quelque chose de neuf à tenter. C'est un mérite qu'il serait injuste de lui contester.

Ce que M. Frantin avait essayé sans bruit en 1835, M. Cousin l'accomplit avec éclat en 1842, dans son rapport à l'Académie française, *sur la nécessité d'une nouvelle édition des Pensées de Pascal*[1].

Guidé par ce qu'on pourrait appeler la piété de l'admiration, M. Cousin a recherché l'origine et la source des divers morceaux que les éditeurs ont successivement donnés sous le titre de *Pensées*. Il a constaté, que ces papiers qu'on *trouva tous ensemble, enfilés en diverses liasses, mais sans aucun ordre et sans aucune suite*, recueillis et collés sur de grandes feuilles, étaient arrivés jusqu'à nous sous la forme d'un grand registre in-folio composé de 491 pages; que ce précieux registre, venu par héritage aux mains de l'abbé Périer, fut déposé par lui, en 1711, à l'abbaye de Saint-Germain des Prés, comme le témoigne la lettre suivante, qui se lit à la première page :

« Je soussigné, prestre, chanoine de l'église de Clermont,

[1] Ce rapport, imprimé d'abord dans le *Journal des Savants* (avril-novembre 1842), a été depuis édité en volume. Paris, 1843, in-8°.

» certifie que le présent volume, contenant pages, dont
» la première commence par ces mots
» et la dernière par ceux-ci
» est composé de petits papiers écrits d'un côté, ou de feuilles
» volantes qui ont été trouvées après la mort de M. Pascal,
» mon oncle, parmy ses papiers, et sont les originaux du
» livre des *Pensées de M. Pascal,* imprimé chez Desprez à
» Paris, pour la première fois en l'année , et sont écrits
» de sa main, hors quelques-uns qu'il a dictez aux personnes
» qui se sont trouvées auprez de luy; lequel volume j'ay dé-
» posé dans la bibliothèque de Saint-Germain-des-Prez pour
» y être conservé avec les autres manuscrits que l'on y
» garde.

» Fait à Paris, ce vingt-cinq septembre mil sept cent onze.

» *Signé :* PÉRIER. »

De l'abbaye de Saint-Germain des Prés où il resta pendant le dix-huitième siècle, le legs de l'abbé Périer est arrivé, au moment de la révolution, à la bibliothèque impériale; de plus, M. Cousin a constaté qu'il existe, dans le même dépôt, « deux copies du manuscrit des *Pensées,* toutes deux de la fin du dix-septième siècle ou du commencement du dix-huitième... qu'à la suite des *Pensées,* une de ces copies contient une quantité de pièces relatives à Pascal et de Pascal lui-même; » — enfin, qu'on trouve encore dans le même établissement, « deux manuscrits très-précieux, l'un provenant de l'Oratoire, l'autre du fonds appelé *Supplément aux manuscrits français.* Le premier est un in-folio qui a pour titre : *Manuscrit concernant M. Pascal, M. Arnaud, etc.* Oratoire, n° 160; il contient un très-grand nombre de pièces importantes et peu connues, relatives à Port-Royal, des lettres très-nombreuses de ces *Messieurs,* entre autres de Pascal. L'autre manuscrit (*Supplém. franç.,* n° 1485), contient la première partie des Mémoires de mademoiselle Marguerite Périer, nièce de Pascal, sur toute sa famille, avec les mêmes lettres de Pascal qui se trouvent dans le manuscrit de l'Oratoire, et beaucoup d'autres lettres et de Pascal et des plus illustres personnages de Port-Royal. »

Il y avait là, on le voit, une mine féconde à exploiter; mais chose vraiment étonnante ! l'existence du manuscrit autographe ou des copies de ce manuscrit était connue depuis longtemps. Plusieurs éditeurs avaient fait au manuscrit lui-même quelques emprunts, et en avaient extrait quelques pensées nouvelles; et cependant personne, avant M. Cousin, n'avait songé à étudier le texte original, à vérifier les éditions d'après ce texte. Honneur donc à M. Cousin ! en se dévouant le premier à cette vérification, il nous a rendu le véritable Pascal.

III.

Après avoir indiqué les divers recueils auxquels il est indispensable de recourir, M. Cousin s'est attaché à démontrer la nécessité d'une édition nouvelle. Il examine d'abord la publication de 1670, faite par les amis de Pascal, soit Arnaud, soit Nicole, soit l'abbé Périer, soit le duc de Roannez. « Port-Royal, dit-il, a traité Pascal comme il avait fait Saint-Cyran; et, après en avoir adouci souvent les pensées pour les rendre plus édifiantes, il en a sans aucun scrupule corrigé le style pour le rendre plus exact, plus régulier, plus naturel, selon le modèle de style naturel et tranquille qu'il s'était formé. Port-Royal avait beaucoup d'esprit et souvent de la grandeur; il a donc laissé passer et l'esprit et la grandeur de Pascal; mais il a fait sans pitié main basse sur tout ce qui trahissait le plus profond de sa pensée et de son âme; et comme cette âme éclate à toutes les lignes que traçait la main mourante de Pascal, Port-Royal était condamné à tout corriger et à tout altérer. Aussi je porte le défi que l'analyse puisse inventer un genre d'altération du style d'un grand écrivain que n'ait pas subi celui de Pascal entre les mains de Port-Royal. Il n'y avait pas ici de censure jésuitique à craindre; il n'y a pas eu d'autre censure que celle de la médiocrité sur le génie. Je fais ici allusion à l'abbé Périer et au duc de Roannez; car il y a, en vérité, des altérations telles, que je n'ai pas le courage de les imputer à Arnaud et à Nicole... altérations de mots, altérations de tours, altérations de phrases, suppressions, substitutions, additions, composi-

tions arbitraires et absurdes tantôt d'un paragraphe, tantôt d'un chapitre entier, à l'aide de phrases et de paragraphes étrangers les uns aux autres, et, qui pis est, décompositions plus arbitraires encore et vraiment inconcevables de chapitres qui, dans le manuscrit de Pascal, se présentaient parfaitement liés dans toutes leurs parties et profondément travaillés. »

Enfin, M. Cousin résume par ces mots son opinion sur l'édition *princeps* : « 1° Elle omet une grande partie des pensées contenues dans le manuscrit autographe, et elle omet précisément les plus originales; 2° elle altère quelquefois dans leur fond, elle énerve presque toujours dans leur forme les pensées qu'elle conserve. »

L'édition de Port-Royal une fois écartée comme essentiellement défectueuse, M. Cousin passe à l'examen de celle de Bossut, et il la trouve avec raison tout aussi fautive. « D'abord, dit-il, elle a été faite, non sur le manuscrit autographe que Bossut ne paraît pas avoir vu, mais sur les copies de l'abbé Guerrier; c'est là son moindre défaut, car ces copies sont en général fidèles. Mais, chose étrange, Bossut qui en comparant l'édition de 1669 avec les deux copies manuscrites pouvait en reconnaître du premier coup d'œil les différences et rétablir les leçons véritables, a maintenu toutes les altérations. Il y a plus : toutes les pensées de la première édition qui ne sont ni dans le manuscrit autographe ni dans les deux copies, Bossut les conserve, sans se douter ou du moins sans avertir qu'elles n'y sont pas, et sans dire par quel motif il les conserve. »

A ces reproches déjà si graves, M. Cousin ajoute, et avec raison, un reproche nouveau, c'est que Bossut a détruit le dessein même de Pascal, en divisant les *Pensées* en deux parties : l'une contenant *les pensées qui se rapportent à la philosophie, à la morale et aux belles-lettres*; l'autre, *les pensées immédiatement relatives à la religion*. « Cette distinction, dit M. Cousin, ne peut convenir à des pensées qui avaient toutes un but commun, l'apologie de la religion chrétienne; elle donne à l'œuvre de Pascal une sorte de physionomie littéraire, indigne du sérieux objet que se pro-

posait ce grand esprit... Tout dans Pascal tend à la religion; il n'a pas écrit des pensées morales et littéraires, comme la Bruyère et Vauvenargues, et toute sa philosophie n'est qu'une démonstration de la vanité de la philosophie et de la nécessité de la religion. »

Voilà déjà bien des critiques, et cependant ce n'est point tout. Non content d'avoir défiguré par des divisions malencontreuses et arbitraires ce qu'on pourrait appeler l'idée génératrice des immortels fragments de Pascal, Bossut y introduit encore des conversations recueillies par des tiers; et de la sorte, au lieu de trouver dans son édition les *Pensées* telles qu'elles sont réellement, c'est-à-dire les fragments d'une apologie du christianisme, on y trouve plutôt des mélanges recueillis à peu près au hasard dans les œuvres complètes; quelquefois même des morceaux recueillis de mémoire par des tiers et donnés comme étant écrits par Pascal lui-même.

Nous n'insisterons pas plus longtemps sur ces détails, et tout en renvoyant nos lecteurs, pour l'étude comparée des anciennes éditions et du manuscrit autographe, au beau travail de M. Cousin, nous donnerons ici quelques phrases prises au hasard qui suffiront à montrer, nous le pensons, ce qu'est devenu Pascal dans le texte de Port-Royal, de Bossut et de tous les éditeurs qui, jusqu'en 1842, se sont copiés les uns les autres [1].

Pascal: « Car enfin, qu'est-ce que l'homme dans la nature? Un néant à l'égard de l'infini, un tout à l'égard du néant, un milieu entre rien et tout. Infiniment éloigné de comprendre les extrêmes, la fin des choses et leur principe sont pour lui invinciblement cachés dans un secret impénétrable. Il est également incapable de concevoir le néant d'où il est tiré et l'infini où il est englouti. »

Port-Royal: « Car enfin, qu'est-ce que l'homme... un milieu entre rien et tout. *Il est* infiniment éloigné *des deux* extrêmes; *et son être n'est pas moins distant* du néant d'où il est tiré, que de l'infini où il est englouti. »

[1] Nous empruntons ces comparaisons à M. Cousin. Ce grand écrivain les ayant faites le premier, il est juste de lui en laisser tout le mérite.

Pascal : « Qu'il se regarde comme égaré dans ce canton détourné de la nature, et que de ce petit cachot où il se trouve logé (j'entends l'univers) il apprenne à estimer la terre, les royaumes, les villes et soi-même, son juste prix. »

Port-Royal : « Qu'il se regarde comme égaré dans ce canton détourné de la nature, et que de *ce que lui paraîtra* ce petit cachot où il se trouve logé, *c'est-à-dire ce monde visible*, il apprenne, etc. »

Pascal : « Qui blâmera donc les chrétiens de ne pouvoir rendre raison de leur créance, eux qui professent une religion dont ils ne peuvent rendre raison ? Ils déclarent, en l'exposant au monde, que c'est une sottise, *stultitiam*, et puis vous vous plaignez de ce qu'ils ne la prouvent pas ! S'ils la prouvaient, ils ne tiendraient pas parole : c'est en manquant de preuves qu'ils ne manquent pas de sens. Oui ; mais encore que cela excuse ceux qui l'offrent telle, et que cela les ôte du blâme de la produire sans raison, cela n'excuse pas ceux qui la reçoivent. »

Le père Desmolets : « Qui blâmera donc les chrétiens de ne pouvoir rendre raison de leur créance, eux qui professent une religion dont ils ne peuvent rendre raison ? Ils déclarent, au contraire, en l'exposant *aux Gentils*, que c'est une *folie*, *stultitiam*. Et puis vous vous plaignez de ce qu'ils ne la prouvent pas ! S'ils la prouvaient, ils ne tiendraient pas parole ; c'est en manquant de preuves qu'ils ne manquent pas de sens. Oui ; mais encore que cela excuse ceux qui l'offrent telle *qu'elle est*, et que cela les ôte du blâme de la produire sans raison, cela n'excuse pas ceux qui, *sur l'exposition qu'ils en font, refusent de la croire. Reconnaissez donc la vérité de la religion dans l'obscurité de la religion, dans le peu de lumières que nous en avons, dans l'indifférence que nous avons de la connaître.* »

Pascal : « Nous connaissons la vérité non-seulement par la raison, mais encore par le cœur. »

Port-Royal : « Nous connaissons la vérité non-seulement par *raisonnement*, mais aussi par *sentiment* et par *une intelligence vive et lumineuse.* »

Pascal : « Oui, mais il faut parier, cela n'est pas volontaire ; vous êtes embarqué ; lequel prendrez-vous donc ? voyons, puis-

Port-Royal : Oui ; mais il faut parier ; cela n'est point volontaire : vous êtes embarqué, *et ne parier point que Dieu est, c'est*

qu'il faut choisir, voyons ce qui vous intéresse le moins. Vous avez deux choses à perdre : le vrai et le bien, et deux choses à dégager : votre raison et votre volonté, votre connaissance et votre béatitude ; et votre nature a deux choses à fuir, l'erreur et la misère. Votre raison n'est pas plus blessée, puisqu'il faut nécessairement choisir, en choisissant l'un que l'autre. Voilà un point vidé ; mais votre béatitude ?	*parier qu'il n'est pas.* Lequel prendrez-vous donc ?
Pesons le gain et la perte : en prenant croix que Dieu est, estimons ces deux cas ; si vous gagnez, vous gagnez tout ; si vous perdez, vous ne perdez rien. Gagez donc qu'il est, sans hésiter. Cela est admirable. Oui, il faut gager, mais je gage peut-être trop.	Pesons le gain et la perte en prenant *le parti de croire* que Dieu est. Si vous gagnez, vous gagnez tout ; si vous perdez, vous ne perdez rien. *Pariez* donc qu'il est sans hésiter. Oui, il faut gager, mais je gage peut-être trop.

Les changements de ce genre qui forment souvent de véritables contre-sens se rencontrent à chaque ligne. Il en est de même des retranchements et des additions, et il faut certes que le génie de Pascal ait été bien grand, pour que de semblables profanations en aient laissé transpirer quelque chose. Mais ce n'est point tout encore. Port-Royal, Bossut et les autres éditeurs ont, en bien des endroits, interverti l'ordre même de la pensée de Pascal, soit en rapprochant des morceaux qui devaient évidemment rester séparés, soit en en séparant d'autres qui se trouvaient comme attachés par la force même de l'idée; de plus, ils ont négligé de recueillir un grand nombre de fragments tout aussi importants que ceux qu'ils avaient édités. Il résulte donc de tout cela, qu'on peut, à bon droit, regarder comme très-fautives les éditions des *Pensées* antérieures au rapport de M. Cousin, rapport dont l'objet est avant tout de démontrer la nécessité d'une édition nouvelle.

La publication de M. Cousin fit dans le public une sensation très-vive, et souleva une polémique intéressante. M. Sainte-

Beuve, tout en reconnaissant combien les anciennes éditions étaient défectueuses, s'attacha cependant à atténuer la gravité des reproches qu'on adressait aux éditeurs de Port-Royal.

« Il y aurait beaucoup à dire en leur faveur, écrivait-il en 1844[1], à leur décharge et à titre de circonstances très-atténuantes. On le sait, la *paix de l'Église* venait d'être conclue; les Arnaud, les Nicole, les Sacy sortaient à peine de la retraite ou de la prison. On leur propose de s'occuper des papiers de Pascal mort depuis quelques années, et d'en tirer quelque chose d'utile, d'édifiant, de digne d'être offert à l'Église d'alors et aux fidèles, un volume enfin qui puisse être montré aux amis et aux ennemis. On forme un comité d'amis; le duc de Roannez est le plus zélé pour la mémoire de son cher Pascal, mais il ne prend rien sur lui, quoi qu'on ait pu dire, et c'est M. Arnaud, c'est M. Nicole et autres experts qui tiennent le dé. La famille Périer était bien d'avis de retrancher, de modifier le moins possible : l'intérêt de famille se trouvait d'accord en ce cas avec l'intérêt littéraire (ce qui est si rare); mais il y avait d'autre part des considérations puissantes, invincibles, les approbateurs à satisfaire, l'archevêque à ménager, la *paix de l'Église* à respecter loyalement. C'est merveille, en vérité, qu'entre tous ces écueils, en présence de cette masse de papiers très-peu lisibles, de ces pensées souvent incohérentes, souvent scabreuses, on ait, du premier coup, tiré un petit volume si net, si lumineux, si complet d'apparence, et qui, même avec une ou deux bévues (pour ne rien céler), triompha si incontestablement auprès de tous. On a beau dire après coup sur l'exactitude littéraire, il y avait ici une question de fidélité bien autrement grave et qui dominait tout, et cette fidélité fut respectée des premiers éditeurs. »

Aujourd'hui que les motifs qui avaient guidé les premiers éditeurs n'existent plus, la question d'exactitude subsiste tout entière, et il reste acquis à l'histoire littéraire : 1° que les morceaux de Pascal désignés sous le nom de *Pensées* doivent être considérés comme les fragments de l'apologie du

[1] *Revue des Deux Mondes*, 1er juillet 1844.

christianisme, dont ce grand écrivain développa le plan à ses amis quelques années avant sa mort; 2° que pour laisser à ces ébauches magnifiques leur signification première, il faut les dégager d'un assez grand nombre de fragments auxquels on les a longtemps mêlées, et qui, pour être de Pascal, n'en sont pas moins étrangers au plan général de l'apologie; 3° que le seul texte authentique des *Pensées* est celui du manuscrit autographe. Ce sont ces principes incontestables qui ont dirigé les deux derniers éditeurs MM. Faugère et Havet.

Le travail de M. Faugère, le plus ancien en date, a paru en 1844, sous ce titre : *Pensées, fragments et lettres de Blaise Pascal, publiés pour la première fois conformément aux manuscrits originaux en grande partie inédits.* Faire connaître Pascal tel qu'il est dans le manuscrit autographe, tel est le but que s'est proposé M. Faugère; et ce but, en ce qui touche la parfaite exactitude du texte, M. Faugère l'a complétement atteint : « Nous avons voulu, dit-il, que notre édition pût tenir lieu des textes manuscrits de Pascal, et particulièrement du manuscrit autographe. Nous avons lu, ou plutôt étudié ce manuscrit, page à page, ligne à ligne, syllabe à syllabe, du commencement à la fin, et sauf un certain nombre de mots, que nous avons soin d'indiquer comme illisibles, il est passé tout entier dans notre édition. »

Pour peu qu'on ait étudié le manuscrit de Pascal, on comprend tout ce qu'il a fallu de patience et de dévouement pour reproduire avec l'exactitude d'un *fac-simile* ce volume dont la lecture présente des difficultés presque insurmontables, tant pour l'écriture en elle-même, que pour les renvois et les surcharges dont il est rempli; et, pour être juste, nous devons dire qu'on n'a point tenu suffisamment compte à M. Faugère du service éminent qu'il a rendu aux lettres, car si M. Cousin le premier a signalé la défectuosité de l'ancien texte, on peut dire aussi, avec M. Sainte-Beuve, que c'est grâce à M. Faugère que le public a reconquis le *premier Pascal.*

La question du texte une fois résolue, restait la question d'arrangement, et celle-ci, il faut le reconnaître, laissera

toujours quelque chose à désirer, parce qu'elle sera toujours forcément arbitraire. M. Faugère s'est tout à fait écarté de l'ordre adopté soit par Port-Royal soit par Bossut, et il a tenté, d'après diverses indications du manuscrit autographe, de rétablir les *Pensées* dans l'ordre qui lui a paru le plus conforme aux intentions de Pascal. Dans cet essai de reconstitution, il a fait preuve de beaucoup de sagacité; mais l'ordre qu'il a suivi s'écarte tellement de toutes les éditions précédentes, que le public s'est trouvé, qu'on nous passe le mot, comme dérouté par cet arrangement tout à fait nouveau. Aussi M. Havet, qui a publié, en 1852, une nouvelle édition des *Pensées*, a-t-il cru devoir s'en tenir à la classification de Bossut, c'est-à-dire à celle à laquelle le public est depuis longtemps habitué. Cette classification, d'ailleurs, quand on l'a dégagée de certaines interpolations et de certaines divisions arbitraires, nous a paru se rapprocher assez exactement du plan général développé par Pascal à ses amis, et nous avons cru devoir la maintenir en bien des points, en reconnaissant que quel que soit le rangement qu'on adopte, il est fort difficile, et pour ainsi dire impossible, d'être strictement méthodique; car il est évident que si Pascal a écrit certains morceaux avec l'intention de les rattacher à telle ou telle partie de son plan, il en a écrit beaucoup d'autres sans aucune idée de classification arrêtée à l'avance. Ceci posé, voici, pour l'édition que nous présentons au public, la marche que nous avons suivie. Voyons d'abord ce qui concerne les *Pensées :*

1° Nous avons séparé, comme l'a demandé M. Cousin et comme l'ont fait MM. Faugère et Havet, tous les opuscules qui ne font point partie du manuscrit autographe des *Pensées*, tels que : l'*Entretien avec Sacy sur Épictète et Montaigne*, et les *Discours sur la condition des grands*.

2° Nous avons retranché les pensées sur la mort que les anciens éditeurs avaient tirées d'une lettre de Pascal; mais nous n'en avons point pour cela privé nos lecteurs, car nous avons donné dans sa forme première la lettre qui les contenait.

3° Tout en évitant de reconstituer arbitrairement des divisions, nous avons cependant fait quelques transpositions

qui nous ont paru se rapprocher de l'ordre indiqué par Pascal lui-même devant ses amis, au sujet de l'apologie du christianisme.

4° Nous avons, en tête des chapitres, mis entre crochets des titres qui sont empruntés, tantôt aux indications fournies par les manuscrits, tantôt aux éditions de Port-Royal et de Bossut, et qui forment, nous le pensons, des sommaires utiles, en rappelant, de distance en distance, l'idée générale du livre apologétique que méditait Pascal.

Ainsi, en ce qui touche l'arrangement et l'ordre, nous donnons, sans aucune addition étrangère, les *Pensées* proprement dites, en les faisant précéder d'un fragment emprunté à la première édition, fragment où se trouve relatée l'analyse d'une conversation dans laquelle Pascal expose le plan de son grand ouvrage.

En ce qui concerne le texte, voici encore comment nous avons procédé :

Nous avons fait disparaître toutes les altérations que les anciens éditeurs lui avaient fait subir, et nous avons pu, d'une part, grâce aux excellents travaux de MM. Cousin, Faugère et Havet, et de l'autre, aux manuscrits, le ramener à sa pureté primitive; nous avons rapproché ce qui avait été séparé arbitrairement, séparé ce qu'on avait réuni sans motifs, élagué tout ce qui n'était point de Pascal.

Nous n'avons pas cru devoir reproduire ligne par ligne et mot pour mot tout ce qui est contenu soit dans les manuscrits, soit dans l'exacte publication de M. Faugère, parce que, si grande que soit notre admiration pour Pascal, nous avons pensé que le public s'intéresserait peu à des phrases obscures ou inachevées que l'auteur jetait souvent sur le papier comme un point de rappel, et dont lui seul pouvait avoir le sens. Nous n'avons donné, en fait de pensées nouvelles, que celles qui sont complètes. Mais, à part ces suppressions qui ne peuvent que rendre la lecture plus attrayante et plus facile, nous n'avons rien omis, rien négligé. Nous avons même indiqué avec un grand soin, sous le titre de *variantes*, toutes les rédactions que Pascal avait barrées, lorsque ces rédactions peuvent offrir quelque intérêt, soit comme point de com-

paraison avec le texte définitif, soit comme expression des témérités de l'écrivain. Quant aux altérations, suppressions ou transpositions que Port-Royal, Bossut ou les autres éditeurs ont fait subir aux *Pensées*, nous n'avons pas cru devoir y insister, et nous nous sommes borné à en indiquer quelques-unes; car l'existence de ces altérations une fois constatée, il importe peu de savoir ce qu'on a fait dire à Pascal, mais bien ce que Pascal a dit.

En ce qui touche l'annotation dont nous avons accompagné le texte, ici comme toujours, nous nous sommes attaché à ne donner que les choses essentielles, nous appliquant surtout à élucider, par des extraits empruntés aux interprètes les plus accrédités de Pascal des points importants de doctrine. Parmi les historiens contemporains de Pascal et des *Pensées*, MM. Sainte-Beuve et Cousin nous ont fourni des appréciations importantes. Nous avons aussi emprunté d'intéressants commentaires ou d'utiles élucidations à MM. Faugère, Havet, Nisard, Villemain, Maynard, etc.; enfin nous avons recueilli dans les anciens éditeurs tout ce qui pouvait ajouter quelque prix à notre travail et de plus, nous avons rapproché, à l'occasion des *Pensées* de notre auteur, celles de Montaigne, dont il s'était inspiré, et celles de quelques moralistes qui ont pu, à leur tour, s'inspirer de son souvenir. Placé entre deux opinions contradictoires qui font de Pascal, l'une, le représentant du scepticisme, l'autre le représentant de la plus irréprochable orthodoxie, nous nous sommes borné au rôle de rapporteur exact et fidèle, bien persuadé que ce qui intéresse le public, ce n'est point de savoir ce que pense en cette grave question tel ou tel éditeur, mais bien de saisir, par quelques extraits caractéristiques, le sens général des jugements les plus remarquables dont Pascal a été l'objet de la part des philosophes, des théologiens et des littérateurs. Nous ajouterons que nous avons été sobre de notes; car, autant que nous avons pu en juger par l'impression des lectures que le travail de cette édition nous rendait obligatoires, les écrits auxquels Port-Royal, le jansénisme et Pascal lui-même ont donné lieu, dans ces dernières années, ne sont pas toujours exempts d'ennui et de fatigue. On a poussé à l'ex-

trême la minutie des recherches, et c'est là, il faut bien le reconnaître, une besogne de scoliaste qui plaît médiocrement au public.

Après la révolution que de récentes découvertes et les rectifications de la critique contemporaine ont opérée dans les éditions de Pascal, nous ne pouvions nous borner à reproduire uniquement les *Pensées*. Il fallait au moins donner au public, et cette fois en les isolant et en les rétablissant dans la sincérité de leur texte, divers opuscules qui avaient été longtemps confondus avec elles. Il fallait de plus ajouter à ces opuscules ainsi restitués les morceaux récemment découverts; nous l'avons fait. Voici maintenant, et c'est là la dernière explication que nous ayons à donner au lecteur, comment notre édition est composée :

1° La Vie de Pascal, écrite par madame Périer, sa sœur;

Cette vie est complétée par un grand nombre de notes que nous avons extraites des documents les plus intéressants publiés sur Pascal depuis le dix-septième siècle jusqu'à nos jours; et nous y avons ajouté les morceaux suivants :

2° *Appendice* n° 1. Mémoire de la vie de M. Pascal, écrit par mademoiselle Périer, sa nièce. (Ce Mémoire n'avait encore jusqu'à présent été réuni dans aucune édition à la *Vie* par madame Périer qu'il complète utilement); — *Appendice* n° 2. Sur les travaux scientifiques de Pascal, extrait de l'abbé Bossut. — *Appendice* n° 3. Note des principaux ouvrages relatifs à Pascal et aux *Pensées*;

3° Relation d'un entretien dans lequel Pascal exposa le plan et la matière de son ouvrage sur la religion ;

Cette relation, extraite de la préface de l'édition de 1669, a été écrite par Étienne Périer.

On a de la sorte, par les documents que nous venons d'indiquer, la biographie, la bibliographie de Pascal, le résumé de ses travaux scientifiques et l'analyse expositive du livre dont les *Pensées* sont l'imparfaite et immortelle ébauche.

4° *Les Pensées* ;

5° Les Lettres à mademoiselle de Roannez;

6° La Lettre sur la mort de M. Pascal père, suivie de l'épitaphe composée par Pascal;

7° La Lettre à l'occasion du mariage projeté de Jacqueline Périer;

8° La Prière pour demander à Dieu le bon usage des maladies;

9° Comparaison des chrétiens des premiers temps avec ceux d'aujourd'hui;

10° Les trois Discours sur la condition des grands;

11° Fragment d'un traité sur le vide;

12° De l'esprit géométrique;

13° De l'art de persuader;

14° Entretien avec Sacy sur Épictète et Montaigne;

15° Discours sur les passions de l'amour;

16° Sur la conversion du pécheur (attribué à Pascal).

On le voit par l'énumération qu'on vient de lire, nous avons soigneusement profité des travaux de la critique contemporaine, pour remettre, dans cette édition, chaque chose à sa place, donner en même temps au lecteur, avec un texte authentique des *Pensées*, les opuscules les plus importants restitués dans leur texte primitif, ainsi que les morceaux nouvellement découverts, et, pour nous servir d'un mot même de Pascal, offrir au lecteur cet immortel écrivain *dans sa haute et pleine majesté.*

VIE DE PASCAL,

ÉCRITE PAR MADAME PÉRIER, SA SŒUR[1].

Mon frère naquit à Clermont, le 19 juin de l'année 1623[2]. Mon père s'appelait Étienne Pascal, président en la cour des aides, et ma mère Antoinette Begon[3]. Dès que mon frère fut en âge qu'on lui pût parler, il donna des marques d'un esprit extraordi-

[1] Gilberte Pascal, sœur aînée de l'auteur des *Pensées*, née en 1620, mariée en 1644 à Florin Périer, morte à Paris, le 25 avril 1687. La Vie qu'on va lire parut pour la première fois en tête de l'édition des *Pensées*, donnée à Amsterdam en 1687. — Voir sur madame Périer : *Mémoires de Fléchier*, sur les grands jours tenus à Clermont, publiés par M. Gonod, p. 41. — C'était une femme très-instruite à qui son père avait appris l'histoire, le latin et les mathématiques.

[2] « Le vingt-septième jour de juin mil six cent vingt-trois a esté » baptisé Blaise Paschal, fils à noble Estienne Paschal, conseiller » eslu pour le Roy en l'élection d'Auvergne, à Clairmont, et à no- » ble damoizelle Anthoinette Begon; le parrin noble Blaize Paschal, » conseiller du Roy en la sénéchaussée et siége présidial d'Auvergne, » audit Clairmont; la marrine dame Anthoinette de Fontfreyde.

» Au registre ont signé Pascal et Fontfreyde. »

(Publié pour la première fois par M. Faugère, d'après les registres de la paroisse de Saint-Pierre de Clermont. *Lettres et opuscules*, Appendice n° 1.)

[3] La famille Pascal était de condition et d'état recommandables plutôt que de qualité, et faisait partie du haut tiers état dans les charges. Étienne Pascal, maître des requêtes, avait mérité pour ses services d'être anobli par Louis XI. Notre Pascal, dans son épitaphe, est dit écuyer. (Sainte-Beuve.)—Voir *Port-Royal*, t. II, p. 447 et suiv.

On trouve une généalogie de la famille Pascal dans le volume publié par M. Faugère sous ce titre : *Lettres, opuscules et mémoires de madame Périer et de Jacqueline, sœurs de Pascal*, etc. Paris, 1845, 1 vol. in-8°, Appendice n° 2.

Voici ce que dit M. Cousin de la famille Pascal : « Quelle famille que celle des Pascal !... Dès que Richelieu de son regard d'aigle aperçut Étienne Pascal accompagné de son fils Blaise, qui avait alors

naire par les petites reparties qu'il faisait fort à propos, mais encore plus par les questions qu'il faisait sur la nature des choses, qui surprenaient tout le monde. Ce commencement, qui donnait de belles espérances, ne se démentit jamais; car, à mesure qu'il croissait, il augmentait toujours en force de raisonnement, en sorte qu'il était toujours beaucoup au-dessus de son âge.

Cependant ma mère étant morte dès l'année 1626, que mon frère n'avait que trois ans, mon père, se voyant seul, s'appliqua plus fortement au soin de sa famille, et comme il n'avait point d'autre fils que celui-là, cette qualité de fils unique, et les grandes marques d'esprit qu'il reconnut dans cet enfant, lui donnèrent une si grande affection pour lui, qu'il ne put se résoudre à commettre son éducation à un autre, et se résolut dès lors à l'instruire lui-même, comme il a fait, mon frère n'ayant jamais entré dans aucun collége et n'ayant jamais eu d'autre maître que mon père.

En l'année 1631, mon père se retira à Paris, nous y mena tous, et y établit sa demeure. Mon frère, qui

une quinzaine d'années, et de ses deux filles, Gilberte et Jacqueline, il demeura frappé de la beauté de ces enfants, et au lieu de laisser le père les lui recommander, c'est lui qui les recommanda à ses soins, en lui disant : « J'en veux faire quelque chose de grand... »

» Les sœurs de Pascal, Jacqueline et Gilberte, étaient toutes deux parfaitement belles. L'une, spirituelle, passionnée et obstinée comme son frère, morte de chagrin à trente-six ans pour avoir signé le *Formulaire* contre sa conscience; l'autre, fière aussi, mais moins extrême, ayant gardé au sein d'une dévotion profonde toutes les affections de sœur, de femme et de mère; l'une et l'autre écrivant sans art, mais toujours d'une façon distinguée et avec une élévation naturelle. »

n'avait que huit ans, reçut un grand avantage de cette retraite, dans le dessein que mon père avait de l'élever; car il est sans doute qu'il n'aurait pas pu prendre le même soin dans la province, où l'exercice de sa charge et les compagnies continuelles qui abordaient chez lui l'auraient beaucoup détourné; mais il était à Paris dans une entière liberté; il s'y appliqua tout entier, et il eut tout le succès que purent avoir les soins d'un père aussi intelligent et aussi affectionné qu'on le puisse être.

Sa principale maxime dans cette éducation était de tenir toujours cet enfant au-dessus de son ouvrage, et ce fut par cette raison qu'il ne voulut point commencer à lui apprendre le latin qu'il n'eût douze ans, afin qu'il le fît avec plus de facilité.

Pendant cet intervalle, il ne le laissait pas inutile, car il l'entretenait de toutes les choses dont il le voyait capable. Il lui faisait voir en général ce que c'était que les langues; il lui montrait comme on les avait réduites en grammaires sous de certaines règles; que ces règles avaient encore des exceptions qu'on avait eu soin de remarquer; et qu'ainsi l'on avait trouvé par là le moyen de rendre toutes les langues communicables d'un pays en un autre.

Cette idée générale lui débrouillait l'esprit et lui faisait mieux voir la raison des règles de la grammaire, de sorte que, quand il vint à l'apprendre, il savait pourquoi il le faisait, et il s'appliquait précisément aux choses à quoi il fallait le plus d'application.

Après ces connaissances, mon père lui en donna d'autres; il lui parlait souvent des effets extraordi-

naires de la nature, comme de la poudre à canon, et d'autres choses qui surprennent quand on les considère. Mon frère prenait grand plaisir à cet entretien, mais il voulait savoir la raison de toutes choses ; et comme elles ne sont pas toutes connues, lorsque mon père ne les disait pas, ou qu'il disait celles qu'on allègue d'ordinaire, qui ne sont proprement que des défaites, cela ne le contentait pas : car il a toujours eu une netteté d'esprit admirable pour discerner le faux; et on peut dire que toujours et en toutes choses la vérité a été le seul objet de son esprit, puisque jamais rien ne l'a pu satisfaire que sa connaissance. Ainsi, dès son enfance il ne pouvait se rendre qu'à ce qui lui paraissait vrai évidemment; de sorte que, quand on ne lui disait pas de bonnes raisons, il en cherchait lui-même, et quand il s'était attaché à quelque chose, il ne la quittait point qu'il n'en eût trouvé quelqu'une qui le pût satisfaire. Une fois entre autres, quelqu'un ayant frappé à table un plat de faïence avec un couteau, il prit garde que cela rendait un grand son, mais qu'aussitôt qu'on eut mis la main dessus, cela l'arrêta. Il voulut en même temps en savoir la cause, et cette expérience le porta à en faire beaucoup d'autres sur les sons. Il y remarqua tant de choses qu'il en fit un traité à l'âge de douze ans, qui fut trouvé tout à fait bien raisonné.

Son génie pour la géométrie commença à paraître lorsqu'il n'avait encore que douze ans, par une rencontre si extraordinaire, qu'il me semble qu'elle mérite bien d'être déduite en particulier.

Mon père était homme savant dans les mathématiques, et avait habitude par là avec tous les habiles gens en cette science, qui étaient souvent chez lui; mais comme il avait dessein d'instruire mon frère dans les langues, et qu'il savait que la mathématique est une science qui remplit et qui satisfait beaucoup l'esprit, il ne voulut point que mon frère en eût aucune connaissance, de peur que cela ne le rendît négligent pour la langue latine et les autres dans lesquelles il voulait le perfectionner. Par cette raison il avait serré tous les livres qui en traitent, et il s'abstenait d'en parler avec ses amis en sa présence; mais cette précaution n'empêchait pas que la curiosité de cet enfant ne fût excitée, de sorte qu'il priait souvent mon père de lui apprendre la mathématique; mais il le lui refusait, lui promettant cela comme une récompense. Il lui promettait qu'aussitôt qu'il saurait le latin et le grec, il la lui apprendrait. Mon frère, voyant cette résistance, lui demanda un jour ce que c'était que cette science et de quoi on y traitait; mon père lui dit en général que c'était le moyen de faire des figures justes, et de trouver les proportions qu'elles avaient entre elles, et en même temps lui défendit d'en parler davantage et d'y penser jamais. Mais cet esprit, qui ne pouvait demeurer dans ces bornes, dès qu'il eut cette simple ouverture, que la mathématique donnait des moyens de faire des figures infailliblement justes, il se mit lui-même à rêver sur cela à ses heures de récréation; et étant seul dans une salle où il avait accoutumé de se divertir, il prenait du char-

bon et faisait des figures sur des carreaux, cherchant des moyens de faire, par exemple, un cercle parfaitement rond, un triangle dont les côtés et les angles fussent égaux, et les autres choses semblables. Il trouvait tout cela lui seul; ensuite il cherchait les proportions des figures entre elles. Mais comme le soin de mon père avait été si grand de lui cacher toutes ces choses, il n'en savait pas même les noms. Il fut contraint de se faire lui-même des définitions; il appelait un cercle un rond, une ligne une barre, et ainsi des autres. Après ces définitions il se fit des axiomes, et enfin il fit des démonstrations parfaites; et comme l'on va de l'un à l'autre dans ces choses, il poussa les recherches si avant, qu'il en vint jusqu'à la trente-deuxième proposition du premier livre d'Euclide [1]. Comme il en était là-dessus, mon père entra dans le lieu où il était, sans que mon frère l'entendît; il le trouva si fort appliqué, qu'il fut longtemps sans s'apercevoir de sa venue. On ne peut dire lequel fut le plus surpris, ou le fils de voir son père, à cause de la défense expresse qu'il lui en avait faite, ou le père de voir son fils au milieu de toutes ces choses. Mais la surprise du père fut bien plus grande lorsque lui ayant demandé ce qu'il faisait, il lui dit qu'il cherchait telle chose, qui était la trente-deuxième proposition du premier livre d'Euclide. Mon père lui demanda ce qui l'avait fait penser à chercher cela : il dit que c'était qu'il

[1] Que l'angle extérieur d'un triangle est égal à la somme des deux angles intérieurs opposés, et que la somme des angles d'un triangle est égale à deux droits.

avait trouvé telle autre chose; et sur cela, lui ayant fait encore la même question, il lui dit encore quelques démonstrations qu'il avait faites, et enfin en rétrogradant et s'expliquant toujours par les noms de rond et de barre, il en vint à ses définitions et à ses axiomes.

Mon père fut si épouvanté de la grandeur et de la puissance de ce génie, que sans lui dire un mot il le quitta et alla chez M. Le Pailleur, qui était son ami intime, et qui était aussi fort savant. Lorsqu'il y fut arrivé, il y demeura immobile comme un homme transporté. M. Le Pailleur, voyant cela, et voyant même qu'il versait quelques larmes, fut épouvanté, et le pria de ne lui pas céler plus longtemps la cause de son déplaisir. Mon père lui répondit : « Je ne pleure pas d'affliction, mais de joie; vous savez les soins que j'ai pris pour ôter à mon fils la connaissance de la géométrie, de peur de le détourner de ses autres études : cependant voici ce qu'il a fait. » Sur cela il lui montra tout ce qu'il avait trouvé, par où l'on pouvait dire en quelque façon qu'il avait inventé les mathématiques. M. Le Pailleur ne fut pas moins surpris que mon père l'avait été, et lui dit qu'il ne trouvait pas juste de captiver plus longtemps cet esprit, et de lui cacher encore cette connaissance; qu'il fallait lui laisser voir les livres sans le retenir davantage.

Mon père, ayant trouvé cela à propos, lui donna les *Éléments d'Euclide* pour les lire à ses heures de récréation. Il les vit et les entendit tout seul, sans avoir jamais eu besoin d'aucune explication; et

pendant qu'il les voyait, il composait, et allait si avant, qu'il se trouvait régulièrement aux conférences qui se faisaient toutes les semaines, où tous les habiles gens de Paris s'assemblaient pour porter leurs ouvrages, ou pour examiner ceux des autres [1]. Mon frère y tenait fort bien son rang, tant pour l'examen que pour la production; car il était de ceux qui y portaient le plus souvent des choses nouvelles. On voyait souvent aussi dans ces assemblées-là des propositions qui étaient envoyées d'Italie, d'Allemagne et d'autres pays étrangers, et l'on prenait son avis sur tout avec autant de soin que de pas un des autres; car il avait des lumières si vives, qu'il est arrivé quelquefois qu'il a découvert des fautes dont les autres ne s'étaient point aperçus. Cependant il n'employait à cette étude de géométrie que ses heures de récréation; car il apprenait le latin sur des règles que mon père lui avait faites exprès. Mais comme il trouvait dans cette science la vérité qu'il avait si ardemment recherchée, il en était si satisfait, qu'il y mettait son esprit tout entier; de sorte que, pour peu qu'il s'y appliquât, il y avançait tellement, qu'à l'âge de seize ans il fit un *Traité des Coniques* [2] qui passa pour être un si grand effort

[1] Cette société se composait du père Mersenne, de Roberval, Carcavi, Le Pailleur, et de plusieurs autres savants distingués. Elle fut le berceau de l'Académie royale des sciences, dont l'autorité souveraine sanctionna l'existence en 1666. (Aimé-Martin.)

[2] Après la mort de Pascal, on trouva dans ses papiers six écrits latins sur ce sujet (*les Coniques*). Ils n'ont pas été publiés et ils sont perdus. Parmi ces papiers, il se trouva un imprimé de quelques pages, qui seul a été conservé, et que Bossut a donné dans son édition. Cette pièce, qui a pour titre *Essais pour les coniques*, avait été

d'esprit, qu'on disait que depuis Archimède on n'avait rien vu de cette force. Les habiles gens étaient d'avis qu'on les imprimât dès lors, parce qu'ils disaient qu'encore que ce fût un ouvrage qui serait toujours admirable, néanmoins si on l'imprimait dans le temps que celui qui l'avait inventé n'avait encore que seize ans, cette circonstance ajouterait beaucoup à sa beauté; mais comme mon frère n'a jamais eu de passion pour la réputation, il ne fit pas cas de cela, et ainsi cet ouvrage n'a jamais été imprimé.

Durant tous ces temps-là il continuait toujours d'apprendre le latin et le grec; et outre cela, pendant et après le repas, mon père l'entretenait tantôt de la logique, tantôt de la physique et des autres parties de la philosophie; et c'est tout ce qu'il en a appris, n'ayant jamais été au collége ni eu d'autres maîtres pour cela non plus que pour le reste. Mon père prenait un plaisir tel qu'on le peut croire de ces grands progrès que mon frère faisait dans toutes les sciences, mais il ne s'aperçut pas que les grandes et continuelles applications dans un âge si tendre pouvaient beaucoup intéresser sa santé; et en effet elle commença d'être altérée dès qu'il eut atteint l'âge de dix-huit ans. Mais comme les incommodités qu'il ressentait alors n'étaient pas encore dans une grande force, elles ne l'empêchèrent pas de continuer toujours dans ses occupations ordinaires, de

imprimée en 1640. Ce n'est pas un traité, mais une espèce de programme où Pascal énonce les diverses propositions qu'il se fait fort de démontrer. (Havet.)

sorte que ce fut en ce temps-là et à l'âge de dix-huit ans qu'il inventa cette machine d'arithmétique par laquelle on fait non-seulement toutes sortes de supputations sans plume et sans jetons; mais on les fait même sans savoir aucune règle d'arithmétique, et avec une sûreté infaillible.

Cet ouvrage a été considéré comme une chose nouvelle dans la nature d'avoir réduit en machine une science qui réside tout entière dans l'esprit, et d'avoir trouvé le moyen d'en faire toutes les opérations avec une entière certitude, sans avoir besoin de raisonnement. Ce travail le fatigua beaucoup, non pas pour la pensée ou pour le mouvement, qu'il trouva sans peine, mais pour faire comprendre aux ouvriers toutes ces choses. De sorte qu'il fut deux ans à le mettre dans cette perfection où il est à présent [1].

Mais cette fatigue et la délicatesse où se trouvait sa santé depuis quelques années le jetèrent dans des incommodités qui ne l'ont plus quitté; de sorte qu'il nous disait quelquefois que depuis l'âge de dix-huit ans il n'avait pas passé un jour sans douleur. Ces incommodités néanmoins n'étant pas tou-

[1] Étonné de cette découverte, le célèbre Leibnitz voulut encore la perfectionner; mais, de nos jours, en Angleterre, un célèbre mécanicien nommé Babbage, suivant toujours la même idée, est parvenu à composer une *machine mathématique* qui résout les problèmes les plus compliqués, et calcule, comme un géomètre, le mouvement des astres et le retour des éclipses. Ainsi l'invention de Pascal a été le point de départ de cette invention prodigieuse. (Aimé-Martin.) — Le Conservatoire des Arts et Métiers possède un modèle de la machine arithmétique, avec cette espèce de certificat : *Esto probati instrumenti signaculum hoc, Blasius Pascal Arvernus*, 1652.

(Havet.)

jours dans une égale violence, dès qu'il avait un peu de repos et de relâche, son esprit se portait incontinent à chercher quelque chose de nouveau.

Ce fut dans ce temps-là et à l'âge de vingt-trois ans, qu'ayant vu l'expérience de Torricelli, il inventa ensuite et exécuta les autres expériences qu'on nomme ses expériences : celle du vide, qui prouvait si clairement que tous les effets qu'on avait attribués jusque-là à l'horreur du vide sont causés par la pesanteur de l'air[1]. Cette occupation fut la dernière où il appliqua son esprit pour les sciences humaines; et, quoiqu'il ait inventé la roulette après, cela ne contredit point à ce que je dis; car il la trouva sans y penser, et d'une manière qui fait bien voir qu'il n'y avait pas d'application, comme je dirai dans son lieu.

Immédiatement après cette expérience, et lorsqu'il n'avait pas encore vingt-quatre ans, la Providence ayant fait naître une occasion qui l'obligea de lire des écrits de piété, Dieu l'éclaira de telle sorte par cette lecture, qu'il comprit parfaitement que la religion chrétienne nous oblige à ne vivre que pour Dieu, et à n'avoir point d'autre objet que lui, et cette vérité lui parut si évidente, si nécessaire et si utile, qu'il termina toutes ses recherches, de sorte que dès ce temps-là il renonça à toutes les autres connaissances pour s'appliquer uniquement à l'unique chose que Jésus-Christ appelle nécessaire.

[1] Cette expérience fut faite au mois de septembre 1648, sur le Puy de Dôme, par M. Périer, d'après les instructions de Pascal. on en verra plus loin le détail dans l'extrait intitulé : *Sur les travaux scientifiques de Pascal.*

Il avait été jusqu'alors préservé, par une protection de Dieu particulière, de tous les vices de la jeunesse; et, ce qui est encore plus étrange à un esprit de cette trempe et de ce caractère, il ne s'était jamais porté au libertinage pour ce qui regarde la religion, ayant toujours borné sa curiosité aux choses naturelles. Il m'a dit plusieurs fois qu'il joignait cette obligation à toutes les autres qu'il avait à mon père, qui, ayant lui-même un très-grand respect pour la religion, le lui avait inspiré dès l'enfance, lui donnant pour maximes que tout ce qui est l'objet de la foi ne le saurait être de la raison, et beaucoup moins y être soumis. Ces maximes, qui lui étaient souvent réitérées par un père pour qui il avait une très-grande estime, et en qui il voyait une grande science accompagnée d'un raisonnement fort net et fort puissant, faisaient une si grande impression sur son esprit, que, quelques discours qu'il entendît faire aux libertins, il n'en était nullement ému; et, quoiqu'il fût fort jeune, il les regardait comme des gens qui étaient dans ce faux principe, que la raison humaine est au-dessus de toutes choses, et qui ne connaissaient pas la nature de la foi; et ainsi, cet esprit si grand, si vaste et si rempli de curiosité, qui cherchait avec tant de soin la cause et la raison de tout, était en même temps soumis à toutes les choses de la religion comme un enfant; et cette simplicité a régné en lui toute sa vie: de sorte que, depuis même qu'il se résolut de ne plus faire d'autre étude que celle de la religion, il ne s'est jamais appliqué aux questions curieuses de la théologie, et

il a mis toute la force de son esprit à connaître et à pratiquer la perfection de la morale chrétienne, à laquelle il a consacré tous les talents que Dieu lui avait donnés, n'ayant fait autre chose dans tout le reste de sa vie que méditer la loi de Dieu jour et nuit.

Mais, quoiqu'il n'eût pas fait une étude particulière de la scolastique, il n'ignorait pourtant pas les décisions de l'Église contre les hérésies qui ont été inventées par la subtilité de l'esprit; et c'est contre ces sortes de recherches qu'il était le plus animé, et Dieu lui donna dès ce temps-là une occasion de faire paraître le zèle qu'il avait pour la religion.

Il était alors à Rouen[1], où mon père était employé

[1] Voici par quelle suite de circonstances Pascal et sa famille avaient été amenés à habiter cette ville. Nous laissons parler l'abbé Bossut :

« Au mois de décembre 1638, le gouvernement, appauvri par une longue suite de guerres et de déprédations dans les finances, fit quelques retranchements sur les rentes de l'Hôtel de ville de Paris... Il y eut parmi les rentiers des murmures un peu vifs, et même des assemblées que l'on traita de séditieuses. Étienne Pascal fut accusé d'en être l'un des principaux moteurs. Cette imputation injuste pouvait avoir quelque ombre de vraisemblance, parce qu'en arrivant à Paris, il avait placé la plus grande partie de son bien sur l'Hôtel de ville. Aussitôt un ministre terrible, dont le despotisme s'effarouchait de la moindre résistance, fit expédier un ordre d'arrêter Étienne Pascal, et de le mettre à la Bastille; mais, averti à temps par un ami, il se tint d'abord caché, puis se rendit secrètement en Auvergne.

» Qu'on se représente la douleur de ses enfants, et celle qu'il ressentit lui-même d'être forcé à les abandonner dans l'âge où ils avaient le plus besoin de sa vigilance paternelle! Si les hommes puissants qui, sans examen, sans preuves, se permettent de telles violences, conservent un cœur encore accessible au remords, ils doivent être quelquefois bien malheureux.

» L'ouvrage de la calomnie ne fut pas de longue durée; et on peut

pour le service du roi, et il y avait aussi en ce même temps un homme qui enseignait une nouvelle phi-

remarquer ici l'enchaînement bizarre des choses humaines. Le cardinal de Richelieu ayant eu la fantaisie de faire représenter devant lui, par des jeunes filles, *l'Amour tyrannique*, tragi-comédie de Scudéri, la duchesse d'Aiguillon, chargée de la conduite du spectacle, désira que Jacqueline Pascal, qui avait alors environ treize ans, fût l'une des actrices; mais Gilberte, sa sœur aînée, et chef de la famille en l'absence du père, répondit fièrement : « M. le cardinal ne » nous donne pas assez de plaisir, pour que nous pensions à lui en » faire. » La duchesse insista, et fit même entendre que le rappel d'Étienne Pascal serait peut-être le prix de la complaisance qu'elle exigeait. L'affaire est proposée aux amis de la famille : on décide que Jacqueline acceptera le rôle qui lui était destiné. La pièce fut représentée le 3 avril 1639. Jacqueline mit dans son jeu une grâce et une finesse qui enlevèrent tous les spectateurs, et principalement le cardinal de Richelieu. Elle fut adroite à profiter de ce moment d'enthousiasme. Le spectacle fini, elle s'approche du cardinal, et lui récite un petit placet en vers[1], pour demander le retour de son père. Le cardinal, la prenant dans ses bras, *l'embrassant et la baisant à tous moments*, *pendant qu'elle disait ses vers*, comme elle-même le raconte dans une lettre écrite le lendemain à son père : « Oui, mon » enfant, répond-il, je vous accorde ce que vous demandez; écrivez à » votre père qu'il revienne en toute sûreté. » Alors la duchesse d'Aiguillon prit la parole, et fit ainsi l'éloge d'Étienne Pascal : « C'est un » fort honnête homme; il est très-savant, et c'est bien dommage qu'il de- » meure inutile. Voilà son fils, ajouta-t-elle, en montrant Blaise Pascal, » qui n'a que quinze ans, et qui est déjà un grand mathématicien ! » Jacqueline, encouragée par un premier succès, dit au cardinal : « Monseigneur, j'ai encore une grâce à vous demander. — Et quoi, » ma fille? demande tout ce que tu voudras; tu es trop aimable, on » ne peut rien te refuser. — Permettez que notre père vienne lui-

1 Voici ce placet :

Ne vous étonnez pas, incomparable Armand,
Si j'ai mal contenté vos yeux et vos oreilles :
Mon esprit agité de frayeurs sans pareilles,
Interdit à mon corps et voix et mouvement :
Mais pour me rendre ici capable de vous plaire,
Rappelez de l'exil mon misérable père :
C'est le bien que j'attends d'une insigne bonté;
Sauvez cet innocent d'un péril manifeste :
Ainsi vous me rendrez l'entière liberté
De l'esprit et du corps, de la voix et du geste.

losophie qui attirait tous les curieux [1]. Mon frère ayant été pressé d'y aller par deux jeunes hommes de ses amis, il y fut avec eux; mais ils furent bien surpris, dans l'entretien qu'ils eurent avec cet homme, qu'en leur débitant les principes de sa philosophie, il en tirait des conséquences sur des points de foi contraires aux décisions de l'Église. Il prouvait par ses raisonnements que le corps de Jésus-Christ n'était pas formé du sang de la sainte Vierge, mais d'une autre matière créée exprès, et plusieurs autres choses semblables. Ils voulurent le contredire, mais il demeura ferme dans ce sentiment. De sorte qu'ayant considéré entre eux le danger qu'il y avait de laisser la liberté d'instruire la jeunesse à un homme qui avait des sentiments erronés, ils résolurent de l'avertir premièrement, et puis de le dénoncer s'il résistait à l'avis qu'on lui don-

» même remercier votre Éminence de ses bontés. — Oui, je veux le » voir, et qu'il m'amène sa famille. »

» Aussitôt on mande à Étienne Pascal de revenir en toute diligence : arrivé à Paris, il vole, avec ses trois enfants, à Rueil, chez le cardinal, qui lui fait l'accueil le plus flatteur : « Je connais tout votre » mérite, lui dit Richelieu ; je vous rends à vos enfants, et je vous les » recommande ; j'en veux faire quelque chose de grand. »

» Deux ans après, c'est-à-dire en 1641, Étienne Pascal fut nommé à l'intendance de Rouen. Il remplit pendant sept années consécutives les importantes fonctions attachées à sa place, avec une capacité et un désintéressement qui furent également applaudis de la province et de la cour. »

[1] Jacques Forton, dit frère Saint-Ange. — Voir sur cette affaire une publication de M. Cousin dans la *Bibliothèque de l'École des Chartes*, novembre et décembre 1842. Cette publication est l'histoire complète de l'affaire du frère Saint-Ange d'après les manuscrits du père Guerrier. M. l'abbé Maynard a pris la défense de Pascal contre M. Cousin; voir *Pascal, sa Vie et son Caractère*, t. I, p. 26 et suiv.

nait. La chose arriva ainsi, car il méprisa cet avis ; de sorte qu'ils crurent qu'il était de leur devoir de le dénoncer[1] à M. du Bellay[2], qui faisait pour lors les fonctions épiscopales dans le diocèse de Rouen, par commission de M. l'archevêque. M. du Bellay envoya querir cet homme, et, l'ayant interrogé, il fut trompé par une profession de foi équivoque qu'il lui écrivit et signa de sa main, faisant d'ailleurs peu de cas d'un avis de cette importance qui lui était donné par trois jeunes hommes.

Cependant, aussitôt qu'ils virent cette profession de foi, ils connurent ce défaut, ce qui les obligea d'aller trouver à Gaillon M. l'archevêque de Rouen, qui, ayant examiné toutes ces choses, les trouva si importantes, qu'il écrivit une patente à son conseil, et donna un ordre exprès à M. du Bellay de faire rétracter cet homme sur tous les points dont il était accusé, et de ne recevoir rien de lui que par la communication de ceux qui l'avaient dénoncé. La chose fut exécutée ainsi, et il comparut dans le conseil de M. l'archevêque, et renonça à tous ses sentiments : et on peut dire que ce fut sincèrement; car il n'a jamais témoigné de fiel contre ceux qui lui avaient causé cette affaire : ce qui fait croire qu'il était lui-

[1] Dans la pratique comme dans la théorie, le caractère propre de Pascal est celui d'une conséquence inflexible pour les autres et pour lui-même ; et en même temps il joignait à cette énergie naturelle l'âme la meilleure et l'esprit le plus fin. Il y avait en lui à la fois de l'enfant, du bel esprit, du héros et du fanatique. Il ne pensait et ne faisait rien à demi. (Cousin.)

[2] Madame Périer se trompe. Ce n'est point M. du Bellay, mais bien M. de Belley, c'est-à-dire l'ancien évêque de Belley, Pierre Camus.

même trompé par les fausses conclusions qu'il tirait de ses faux principes. Aussi était-il bien certain qu'on n'avait eu en cela aucun dessein de lui nuire, ni d'autre vue que de le détromper par lui-même, et l'empêcher de séduire les jeunes gens qui n'eussent pas été capables de discerner le vrai d'avec le faux dans des questions si subtiles. Ainsi cette affaire se termina doucement; et mon frère continuant de chercher de plus en plus le moyen de plaire à Dieu, cet amour de la perfection chrétienne s'enflamma de telle sorte dès l'âge de vingt-quatre ans qu'il se répandait sur toute la maison. Mon père même, n'ayant pas de honte de se rendre aux enseignements de son fils, embrassa pour lors une manière de vie plus exacte par la pratique continuelle des vertus jusqu'à sa mort, qui a été tout à fait chrétienne, et ma sœur, qui avait des talents d'esprit tout extraordinaires, et qui était dès son enfance dans une réputation où peu de filles parviennent, fut tellement touchée des discours de mon frère qu'elle se résolut de renoncer à tous les avantages qu'elle avait tant aimés jusqu'alors, pour se consacrer à Dieu tout entière, comme elle a fait depuis, s'étant faite religieuse [1] dans une maison très-sainte et très-austère, où elle a fait un si bon usage des perfections dont Dieu l'avait ornée, qu'on l'a trouvée digne des emplois les plus difficiles, dont elle s'est toujours acquittée avec toute la fidélité imaginable, et où elle est morte saintement le 4 octobre 1661, âgée de trente-six ans.

[1] A Port-Royal.

Cependant mon frère, de qui Dieu se servait pour opérer tous ces biens, était travaillé par des maladies continuelles et qui allaient toujours en augmentant. Mais comme alors il ne connaissait pas d'autre science que la perfection, il trouvait une grande différence entre celle-là et celle qui avait occupé son esprit jusqu'alors; car au lieu que ses indispositions retardaient les progrès des autres, celle-ci, au contraire, le perfectionnait dans ces mêmes indispositions par la patience admirable avec laquelle il les souffrait. Je me contenterai, pour le faire voir, d'en rapporter un exemple.

Il avait entre autres incommodités celle de ne pouvoir rien avaler de liquide qu'il ne fût chaud; encore ne le pouvait-il faire que goutte à goutte : mais comme il avait outre cela une douleur de tête insupportable, une chaleur d'entrailles excessive et beaucoup d'autres maux, les médecins lui ordonnèrent de se purger de deux jours l'un durant trois mois; de sorte qu'il fallut prendre toutes ces médecines, et pour cela les faire chauffer et les avaler goutte à goutte : ce qui était un véritable supplice, et qui faisait mal au cœur à tous ceux qui étaient auprès de lui, sans qu'il s'en soit jamais plaint.

La continuation de ces remèdes, avec d'autres qu'on lui fit pratiquer, lui apportèrent quelque soulagement, mais non pas une santé parfaite; de sorte que les médecins crurent que pour se rétablir entièrement il fallait qu'il quittât toute sorte d'application d'esprit, et qu'il cherchât autant qu'il pourrait les occasions de se divertir. Mon frère eut de la

peine à se rendre à ce conseil, parce qu'il y voyait du danger; mais enfin il le suivit, croyant être obligé de faire tout ce qui lui serait possible pour remettre sa santé, et il s'imagina que les divertissements honnêtes ne pourraient pas lui nuire, et ainsi il se mit dans le monde[1]. Mais quoique, par la miséricorde de Dieu, il se soit toujours exempté des vices, néanmoins, comme Dieu l'appelait à une plus grande perfection, il ne voulut pas l'y laisser, et il se servit de ma sœur pour ce dessein, comme il s'était autrefois servi de mon frère lorsqu'il avait voulu retirer ma sœur des engagements où elle était dans le monde.

Elle était alors religieuse, et elle menait une vie si sainte, qu'elle édifiait toute la maison : étant en cet état, elle eut de la peine de voir que celui à qui elle était redevable, après Dieu, des grâces dont elle jouissait, ne fût pas dans la possession de ces grâces, et, comme mon frère la voyait souvent, elle lui en parlait souvent aussi, et enfin elle le fit avec tant de force et de douceur, qu'elle lui persuada ce qu'il lui avait persuadé le premier, de quitter absolument le monde; en sorte qu'il se résolut de quitter tout à fait les conversations du monde, et de retrancher toutes les inutilités de la vie au péril même de sa santé, parce qu'il crut que le salut était préférable à toutes choses.

[1] C'est à cette période de la vie de Pascal (1648-1654) qu'il faut rapporter ses liaisons avec le duc de Roannez, le chevalier de Méré, Miton, etc. — Voir *Fait inédit de la vie de Pascal*, par M. François Collet. Paris, 1848, in-8° de 44 pages. Cette brochure est curieuse; mais M. Collet n'a-t-il point exagéré en faisant de Pascal l'élève du chevalier de Méré?

Il avait pour lors trente ans [1], et il était toujours infirme; et c'est depuis ce temps-là qu'il a embrassé

[1] Non pas trente ans, mais trente et un ans, sa conversion définitive étant du mois de novembre 1654, comme le témoigne l'écrit suivant trouvé après sa mort dans la doublure de son pourpoint :

†

L'an de grâce 1654.

Lundi 23 novembre, jour de St. Clément, pape et martyr, et autres au martyrologe.

Veille de St. Chrysogone, martyr et autres.

Depuis environ dix heures et demie du soir jusques environ minuit et demi,

Feu.

Dieu d'Abraham, Dieu d'Isaac, Dieu de Jacob,
Non des Philosophes et des savants.
Certitude. Certitude. Sentiment. Joie. Paix.
Dieu de Jésus-Christ
Deum meum et Deum vestrum.
Ton Dieu sera mon Dieu —
Oubli du monde et de tout hormis Dieu.
Il ne se trouve que par les voies enseignées dans l'Évangile.
Grandeur de l'âme humaine.
Père juste, le monde ne t'a point connu, mais je t'ai connu.
Joie, joie, joie, pleurs de joie.
Je m'en suis séparé _____
Dereliquerunt me fontem aquæ vivæ.
Mon Dieu me quitterez-vous? _____
Que je n'en sois pas séparé éternellement.

Cette est la vie éternelle qu'ils te connaissent seul vrai Dieu et celui que tu as envoyé J.-C.
Jésus-Christ _____
Jésus-Christ _____
Je m'en suis séparé; je l'ai fui, renoncé, crucifié.
Que je n'en sois jamais séparé.
Il ne se conserve que par les voies enseignées dans l'Évangile.
Renonciation totale et douce.
Soumission totale à Jésus-Christ et à mon directeur.
Éternellement en joie pour un jour d'exercice sur la terre.
Non obliviscar sermones tuos. Amen.

— L'écrit qu'on vient de lire fut publié pour la première fois par

la manière de vivre où il a été jusqu'à la mort[1]. Pour parvenir à ce dessein et rompre toutes ses

Condorcet, qui se trompa complétement sur son caractère en l'appelant une *Amulette mystique*. M. le docteur Lélut a commis la même erreur que Condorcet dans l'ouvrage intitulé : *De l'Amulette de Pascal, étude sur les rapports de la santé de ce grand homme à son génie.* Paris, 1846, 1 vol. in-8°. — Voir *Pensées de Pascal*, par M. Prosper Faugère. Paris, 1844, in-8°, t. I, p. 258 et suiv. — Nous pensons qu'il faut, pour toute cette affaire, s'en tenir à l'opinion de M. Faugère et de M. Sainte-Beuve : « L'impression que reçut Pascal de cet événement (l'accident du pont de Neuilly) fut extraordinaire, dit M. Sainte-Beuve ; on en peut juger par le petit papier et le parchemin (deux copies pareilles pliées ensemble) qu'on trouva après sa mort dans la doublure de son habit, et qu'il décousait et recousait chaque fois qu'il en changeait... On y a voulu voir la mention faite d'une *vision* qu'il aurait eue, et même un bon carme, ami de Périer, a écrit un commentaire de vingt et une pages in-folio à l'appui ; mais Pascal n'a jamais parlé de cette vision à personne ; ce qui la rend douteuse, d'autant qu'en l'examinant sans prévention d'esprit, on n'y lit rien qui force à y voir autre chose, sous des termes elliptiques et métaphoriques, qu'un ravissement d'esprit au sein de la prière, un de ces états de clarté et de certitude céleste, comme il est donné aux chrétiens sous la grâce d'en ressentir. On peut conjecturer que l'aventure du pont de Neuilly donna l'impulsion à ce ravissement de prière et de reconnaissance.— Les disciples de Port-Royal par dévotion, les philosophes du dix-huitième siècle par moquerie, ont contribué à traduire en *vision* formelle cette circonstance mystérieuse. On est allé jusqu'à dire qu'à partir de ce temps, Pascal vit toujours un abîme à ses côtés ; il n'est question de l'*abîme* que dans une lettre de l'abbé Boileau, bien plus tard... Pascal, comme tous les hommes célèbres qui parlent à l'imagination, a eu sa légende. »
(Sainte-Beuve.)

[1] Il y a ici une assez longue lacune ; madame Périer ne parle ni des *Provinciales*, qui parurent trois ans plus tard, en 1656, ni des questions proposées à Pascal par Fermat, et discutées dans les lettres de ces deux grands géomètres, et qui avaient produit en 1654 le *Traité du Triangle arithmétique*, ouvrage très-court, mais plein d'originalité et de génie. Les problèmes dont Pascal donne la solution consistent à sommer les nombres naturels triangulaires pyramidaux, et à trouver aussi les sommes de leurs carrés et de toutes leurs puissances. Les formules données par Pascal ont cela d'important, qu'elles conduisent à celles du binome de Newton, lorsque l'exposant du binome est positif et entier. — Voyez à ce sujet l'*Éloge*

habitudes, il changea de quartier et fut demeurer quelque temps à la campagne; d'où étant de retour, il témoigna si bien qu'il voulait quitter le monde, qu'enfin le monde le quitta; et il établit le règlement de sa vie dans cette retraite sur deux maximes principales, qui furent de renoncer à tout plaisir et à toutes superfluités; et c'est dans cette pratique qu'il a passé le reste de sa vie. Pour y réussir, il commença dès lors, comme il fit toujours depuis, à se

de Pascal par Condorcet. (Aimé-Martin.)—Pour tout ce qui se rapporte à l'historique de la composition et de la publication des *Provinciales*, voir l'*Essai sur l'histoire du jansénisme* en tête de notre édition des *Provinciales*.

Nous ajouterons qu'à propos de la conversion de Pascal, madame Périer ne parle point de l'accident du pont de Neuilly, accident qui aurait, on le sait, produit sur l'imagination de Pascal une impression profonde. Vrai ou faux, voici comment cet accident se trouve raconté dans un manuscrit des pères de l'Oratoire de Clermont: « M. Arnoul (de Saint-Victor), curé de Chambourcy, dit qu'il a appris de M. le prieur de Barillon, ami de madame Périer, que M. Pascal, quelques années avant sa mort, étant allé, selon sa coutume, un jour de fête, à la promenade au pont de Neuilly avec quelques-uns de ses amis, dans un carrosse à quatre ou six chevaux, les deux chevaux de volée prirent le frein aux dents à l'endroit du pont où il n'y avait point de garde-fou; et s'étant précipités dans l'eau, les lesses qui les attachaient au train de derrière se rompirent, en sorte que le carrosse demeura sur le bord du précipice. Ce qui fit prendre la résolution à M. Pascal de rompre ses promenades et de vivre dans une entière solitude. »

Ce serait également à la suite de cette aventure que Pascal aurait été, pris de l'hallucination singulière qui lui montrait toujours un précipice ouvert sous ses pas.

« Ce grand esprit, dit l'abbé Boileau, croyait toujours voir un abîme à son côté gauche, et y faisait mettre une chaise pour se rassurer : je sais l'histoire d'original. Ses amis, son confesseur, son directeur avaient beau lui dire qu'il n'y avait rien à craindre, que ce n'étaient que des alarmes d'une imagination épuisée par une étude abstraite et métaphysique; il convenait de tout cela avec eux, et un quart d'heure après il se creusait de nouveau le précipice qui l'effrayait. » — Voir Sainte-Beuve, *Port-Royal*, t. III, p. 287.

passer du service de ses domestiques autant qu'il pouvait. Il faisait son lit lui-même, il allait prendre son dîner à la cuisine et le portait à sa chambre, il le rapportait, et enfin il ne se servait de son monde que pour faire sa cuisine, pour aller en ville, et pour les autres choses qu'il ne pouvait absolument faire. Tout son temps était employé à la prière et à la lecture de l'Écriture sainte, et il y prenait un plaisir incroyable. Il disait que l'Écriture sainte n'était pas une science de l'esprit, mais une science du cœur, qui n'était intelligible que pour ceux qui ont le cœur droit, et que tous les autres n'y trouvent que de l'obscurité.

C'est dans cette disposition qu'il la lisait, renonçant à toutes les lumières de son esprit[1]; et il s'y était si fortement appliqué, qu'il la savait toute par cœur; de sorte qu'on ne pouvait la lui citer à faux; car lorsqu'on lui disait une parole sur cela, il disait positivement : Cela n'est pas de l'Écriture sainte; ou, Cela en est; et alors il marquait précisément l'endroit. Il lisait aussi les commentaires avec grand soin; car le respect pour la religion où il avait été élevé dès sa jeunesse était alors changé en un amour ardent et sensible pour toutes les vérités de la foi,

[1] On voit par un passage d'une lettre de Pascal à Fermat, en date du 10 août 1660, combien notre auteur était désillusionné sur les sciences : « ..... Pour vous parler franchement de la géométrie, je la trouve le plus haut exercice de l'esprit; mais en même temps je la connais pour si inutile, que je fais peu de différence entre un homme qui n'est que géomètre et un habile artisan. Aussi je l'appelle le plus beau métier du monde; mais enfin ce n'est qu'un métier; et j'ai dit souvent qu'elle est bonne pour faire l'essai, et non pas l'emploi de notre force. »

soit pour celles qui regardent la soumission de l'esprit, soit pour celles qui regardent la pratique dans le monde, à quoi toute la religion se termine; et cet amour le portait à travailler sans cesse à détruire tout ce qui se pouvait opposer à ces vérités.

Il avait une éloquence naturelle qui lui donnait une facilité merveilleuse à dire ce qu'il voulait; mais il avait ajouté à cela des règles dont on ne s'était pas encore avisé et dont il se servait si avantageusement qu'il était maître de son style; en sorte que non-seulement il disait tout ce qu'il voulait, mais il le disait en la manière qu'il voulait, et son discours faisait l'effet qu'il s'était proposé. Et cette manière d'écrire naturelle, naïve et forte en même temps, lui était si propre et si particulière, qu'aussitôt qu'on vit paraître les *Lettres au Provincial,* on vit bien qu'elles étaient de lui, quelque soin qu'il ait toujours pris de le cacher, même à ses proches. Ce fut dans ce temps-là qu'il plut à Dieu de guérir ma fille d'une fistule lacrymale qui avait fait un si grand progrès dans trois ans et demi, que le pus sortait non-seulement par l'œil, mais aussi par le nez et par la bouche. Et cette fistule était d'une si mauvaise qualité, que les plus habiles chirurgiens de Paris la jugeaient incurable. Cependant elle fut guérie en un moment par l'attouchement de la sainte épine [1];

[1] Cette sainte épine est au Port-Royal du faubourg Saint-Jacques, à Paris. (*Note de madame Périer.*) — On consultera sur le miracle de la sainte épine, Sainte-Beuve, *Port-Royal*, t. III, p. 106 et suiv. Pascal, pour consacrer le souvenir du miracle, changea son cachet, et y mit un *œil* au milieu d'une couronne d'épines. « Le livre des *Pensées*, dans son inspiration première, dit M. Sainte-Beuve, se

et ce miracle fut si authentique, qu'il a été avoué de tout le monde, ayant été attesté par de très-grands médecins et par les plus habiles chirurgiens de France, et ayant été autorisé par un jugement solennel de l'Église.

Mon frère fut sensiblement touché de cette grâce, qu'il regardait comme faite à lui-même, puisque c'était sur une personne qui, outre sa proximité, était encore sa fille spirituelle dans le baptême; et sa consolation fut extrême de voir que Dieu se manifestait si clairement dans un temps où la foi paraissait comme éteinte dans le cœur de la plupart du monde. La joie qu'il en eut fut si grande, qu'il en était pénétré; de sorte qu'en ayant l'esprit tout occupé, Dieu lui inspira une infinité de pensées admirables sur les miracles, qui, lui donnant de nouvelles lumières sur la religion, lui redoublèrent l'amour et le respect qu'il avait toujours eus pour elle.

Et ce fut cette occasion qui fit paraître cet extrême désir qu'il avait de travailler à réfuter les principaux

greffa en plein sur le miracle de la sainte épine. — Marguerite Périer, dit encore ailleurs M. Sainte-Beuve, l'objet du miracle de la sainte épine, vécut de longues années retirée à Clermont au sein de sa famille, dont elle resta la dernière... Elle demeura ainsi dans le dix-huitième siècle comme un témoin des grandes choses du dix-septième, conservant religieusement les papiers de sa famille et enregistrant la mémoire des saints. Elle ne mourut qu'en avril 1733, à l'âge de quatre-vingt-sept ans. » (*Port-Royal*, t. III, p. 128.) Jacqueline Pascal a composé des vers sur le miracle de la sainte épine; ils ont été publiés par M. Faugère, *Lettres, opuscules*, etc., p. 148, et par M. Cousin dans le volume intitulé : *Jacqueline Pascal*, p. 362.

et les plus faux raisonnements des athées. Il les avait étudiés avec grand soin, et avait employé tout son esprit à chercher tous les moyens de les convaincre. C'est à quoi il s'était mis tout entier. La dernière année de son travail a été tout employée à recueillir diverses pensées sur ce sujet : mais Dieu, qui lui avait inspiré ce dessein et toutes ces pensées, n'a pas permis qu'il l'ait conduit à sa perfection, pour des raisons qui nous sont inconnues.

Cependant l'éloignement du monde qu'il pratiquait avec tant de soin n'empêchait point qu'il ne vît souvent des gens de grand esprit et de grande condition, qui, ayant des pensées de retraite, demandaient ses avis et les suivaient exactement, et d'autres qui étaient travaillés de doutes sur les matières de la foi, et qui, sachant qu'il avait de grandes lumières là-dessus, venaient à lui le consulter, et s'en retournaient toujours satisfaits; de sorte que toutes ces personnes qui vivent présentement fort chrétiennement témoignent encore aujourd'hui que c'est à ses avis et à ses conseils, et aux éclaircissements qu'il leur a donnés, qu'ils sont redevables de tout le bien qu'ils font.

Les conversations auxquelles il se trouvait souvent engagé ne laissaient pas de lui donner quelque crainte qu'il ne s'y trouvât du péril; mais comme il ne pouvait pas aussi en conscience refuser le secours que des personnes lui demandaient, il avait trouvé un remède à cela. Il prenait dans les occasions une ceinture de fer pleine de pointes, il la mettait à nu sur sa chair; et lorsqu'il lui venait quelque pensée

de vanité ou qu'il prenait quelque plaisir au lieu où il était, ou quelque chose semblable, il se donnait des coups de coude pour redoubler la violence des piqûres, et se faisait souvenir lui-même de son devoir. Cette pratique lui parut si utile, qu'il la conserva jusqu'à la mort, et même dans les derniers temps de sa vie, où il était dans des douleurs continuelles, parce qu'il ne pouvait écrire ni lire : il était contraint de demeurer sans rien faire et de s'aller promener. Il était dans une continuelle crainte que ce manque d'occupation ne le détournât de ses vues. Nous n'avons su toutes ces choses qu'après sa mort et par une personne de très-grande vertu, qui avait beaucoup de confiance en lui, à qui il avait été obligé de le dire pour des raisons qui la regardaient elle-même.

Cette rigueur qu'il exerçait sur lui-même était tirée de cette grande maxime de renoncer à tout plaisir, sur laquelle il avait fondé tout le règlement de sa vie. Dès le commencement de sa retraite, il ne manqua pas non plus de pratiquer exactement cette autre qui l'obligeait de renoncer à toute superfluité; car il retranchait avec tant de soin toutes les choses inutiles, qu'il s'était réduit peu à peu à n'avoir plus de tapisserie dans sa chambre, parce qu'il ne croyait pas que cela fût nécessaire; et de plus n'y étant obligé par aucune bienséance, parce qu'il n'y venait que des gens à qui il recommandait sans cesse le retranchement; de sorte qu'ils n'étaient pas surpris de ce qu'il vivait lui-même de la manière qu'il conseillait aux autres de vivre.

Voilà comme il a passé cinq ans de sa vie, depuis trente ans jusqu'à trente-cinq : travaillant sans cesse pour Dieu, pour le prochain et pour lui-même, en tâchant de se perfectionner de plus en plus; et on pouvait dire en quelque façon que c'est tout le temps qu'il a vécu; car les quatre années que Dieu lui a données après n'ont été qu'une continuelle langueur. Ce n'était pas proprement une maladie qui fût venue nouvellement, mais un redoublement des grandes indispositions où il avait été sujet dès sa jeunesse. Mais il en fut alors attaqué avec tant de violence, qu'enfin il y a succombé; et durant tout ce temps-là il n'a pu en tout travailler un instant à ce grand ouvrage qu'il avait entrepris pour la religion, ni assister les personnes qui s'adressaient à lui pour avoir des avis, ni de bouche ni par écrit, car ses maux étaient si grands, qu'il ne pouvait les satisfaire, quoiqu'il en eût un grand désir.

Ce renouvellement de ses maux commença par un mal de dents qui lui ôta absolument le sommeil. Dans ses grandes veilles il lui vint un jour dans l'esprit, sans dessein, quelques pensées sur la proposition de la roulette. Cette pensée étant suivie d'une autre, et celle-ci d'une autre, enfin une multitude de pensées qui se succédèrent les unes aux autres lui découvrirent comme malgré lui la démonstration de toutes ces choses, dont il fut lui-même surpris. Mais comme il y avait longtemps qu'il avait renoncé à toutes ces connaissances, il ne s'avisa pas seulement de les écrire; néanmoins, en ayant parlé par occasion à une personne à qui il

devait toute sorte de déférence, et par respect et par reconnaissance de l'affection dont il l'honorait, cette personne, qui est aussi considérable par sa piété que par les éminentes qualités de son esprit et par la grandeur de sa naissance, ayant formé sur cela un dessein qui ne regardait que la gloire de Dieu, trouva à propos qu'il en usât comme il fit, et qu'ensuite il le fît imprimer.

Ce fut seulement alors qu'il l'écrivit, mais avec une précipitation extrême, en huit jours; car c'était en même temps que les imprimeurs travaillaient, fournissant à deux en même temps sur deux différents traités, sans que jamais il en eût d'autre copie que celle qui fut faite pour l'impression : ce qu'on ne sut que six mois après que la chose fut trouvée.

Cependant ses infirmités, continuant toujours sans lui donner un seul moment de relâche, le réduisirent, comme j'ai dit, à ne pouvoir plus travailler et à ne voir quasi personne. Mais si elles l'empêchèrent de servir le public et les particuliers, elles ne furent point inutiles pour lui-même, et il les a souffertes avec tant de paix et tant de patience, qu'il y a sujet de croire que Dieu a voulu achever par là de le rendre tel qu'il le voulait pour paraître devant lui; car durant cette longue maladie il ne s'est jamais détourné de ses vues, ayant toujours dans l'esprit ces deux grandes maximes, de renoncer à tout plaisir et à toute superfluité. Il les pratiquait dans le plus fort de son mal avec une vigilance continuelle sur ses sens, leur refusant absolument tout ce qui leur était agréable; et quand la nécessité le con-

traignait à faire quelque chose qui pouvait lui donner quelque satisfaction, il avait une adresse merveilleuse pour en détourner son esprit, afin qu'il n'y prît point de part : par exemple, ses continuelles maladies l'obligeant de se nourrir délicatement, il avait un soin très-grand de ne point goûter ce qu'il mangeait; et nous avons pris garde que, quelque peine qu'on prît à lui chercher quelque viande agréable, à cause des dégoûts à quoi il était sujet, jamais il n'a dit : Voilà qui est bon; et encore lorsqu'on lui servait quelque chose de nouveau selon les saisons, si l'on demandait après le repas s'il l'avait trouvé bon, il disait simplement : « Il fallait m'en » avertir devant, et je vous avoue que je n'y ai point » pris garde; » et lorsqu'il arrivait que quelqu'un admirait la bonté de quelque viande en sa présence, il ne le pouvait souffrir; il appelait cela être sensuel, encore même que ce ne fût que des choses communes; parce qu'il disait que c'était une marque qu'on mangeait pour contenter le goût, ce qui était toujours mal.

Pour éviter d'y tomber, il n'a jamais voulu permettre qu'on lui fît aucune sauce ni ragoût, non pas même de l'orange et du verjus, ni rien de tout ce qui excite l'appétit, quoiqu'il aimât naturellement toutes ces choses. Et, pour se tenir dans des bornes réglées, il avait pris garde, dès le commencement de sa retraite, à ce qu'il fallait pour son estomac; et depuis cela il avait réglé tout ce qu'il devait manger : en sorte que, quelque appétit qu'il eût, il ne passait jamais cela; et quelque dégoût qu'il eût, il fallait

qu'il le mangeât; et lorsqu'on lui demandait la raison pourquoi il se contraignait ainsi, il disait que c'était le besoin de l'estomac qu'il fallait satisfaire, et non pas l'appétit.

La mortification de ses sens n'allait pas seulement à se retrancher tout ce qui pouvait leur être agréable, mais encore à ne leur rien refuser, par cette raison qu'il pourrait leur déplaire, soit par sa nourriture, soit par ses remèdes. Il a pris quatre ans durant des consommés sans en témoigner le moindre dégoût; il prenait toutes les choses qu'on lui ordonnait pour sa santé sans aucune peine, quelque difficiles qu'elles fussent : et lorsque je m'étonnais de ce qu'il ne témoignait pas la moindre répugnance en les prenant, il se moquait de moi, et me disait qu'il ne pouvait pas comprendre lui-même comment on pouvait témoigner de la répugnance quand on prenait une médecine volontairement, après qu'on avait été averti qu'elle était mauvaise, et qu'il n'y avait que la violence ou la surprise qui dussent produire cet effet. C'est en cette manière qu'il travaillait sans cesse à la mortification.

Il avait un amour si grand pour la pauvreté, qu'elle lui était toujours présente; de sorte que dès qu'il voulait entreprendre quelque chose, ou que quelqu'un lui demandait conseil, la première pensée qui lui venait en l'esprit, c'était de voir si la pauvreté pouvait être pratiquée. Une des choses sur lesquelles il s'examinait le plus, c'était cette fantaisie de vouloir exceller en tout, comme de se servir en toutes choses des meilleurs ouvriers, et autres choses sem-

blables. Il ne pouvait encore souffrir qu'on cherchât avec soin toutes les commodités, comme d'avoir toutes choses près de soi, et mille autres choses qu'on fait sans scrupule, parce qu'on ne croit pas qu'il y ait du mal. Mais il n'en jugeait pas de même, et nous disait qu'il n'y avait rien de si capable d'éteindre l'esprit de pauvreté comme cette recherche curieuse de ses commodités, de cette bienséance qui porte à vouloir toujours avoir du meilleur et du mieux fait; et il nous disait que, pour les ouvriers, il fallait toujours choisir les plus pauvres et les plus gens de bien, et non pas cette excellence qui n'est jamais nécessaire, et qui ne saurait jamais être utile. Il s'écriait quelquefois : « Si j'avais le cœur aussi » pauvre que l'esprit, je serais bien heureux; car je » suis merveilleusement persuadé que la pauvreté » est un grand moyen pour faire son salut. »

Cet amour qu'il avait pour la pauvreté le portait à aimer les pauvres avec tant de tendresse qu'il n'avait jamais refusé l'aumône, quoiqu'il n'en fît que de son nécessaire, ayant peu de bien, et étant obligé de faire une dépense qui excédait son revenu, à cause de ses infirmités. Mais lorsqu'on lui voulait représenter cela, quand il faisait quelque aumône considérable, il se fâchait, et disait : « J'ai remarqué une chose, que, quelque pauvre qu'on soit, on laisse toujours quelque chose en mourant. » Ainsi il fermait la bouche : et il a été quelquefois si avant, qu'il s'est réduit à prendre de l'argent au change, pour avoir donné aux pauvres tout ce qu'il avait, et ne voulant pas après cela importuner ses amis.

Dès que l'affaire des carrosses [1] fut établie, il me dit qu'il voulait demander mille francs par avance sur sa part à des fermiers avec qui l'on traitait, si l'on pouvait demeurer d'accord avec eux, parce qu'ils étaient de sa connaissance, pour envoyer aux pauvres de Blois [2], et comme je lui dis que l'affaire n'était pas assez sûre pour cela, et qu'il fallait attendre à une autre année, il me fit tout aussitôt cette réponse : Qu'il ne voyait pas un grand inconvénient à cela, parce que, s'ils perdaient, il le leur rendrait de son bien, et qu'il n'avait garde d'attendre à une autre année, parce que le besoin était trop pressant pour différer la charité. Et comme on ne s'accordait pas avec ces personnes, il ne put exécuter cette résolution, par laquelle il nous faisait voir la

[1] Entreprise de voitures publiques, à cinq sous par place, destinées à parcourir Paris sur plusieurs grandes lignes. Cette entreprise fut autorisée par Louis XIV en janvier 1662. « Elle paraît, dit M. Havet, avoir été conduite par Pascal. » Nous ajouterons qu'en essayant d'établir dans la capitale un mode de transport analogue à celui de nos *omnibus*, Pascal avait montré qu'il s'entendait en spéculations aussi bien qu'en géométrie. Il avait deviné une excellente valeur industrielle ; mais il ne s'était mis dans cette affaire, comme on dirait aujourd'hui, que pour en appliquer le produit à des œuvres de bienfaisance. Cela ressort évidemment de la suite du paragraphe. — Voir la brochure publiée en 1828 par M. Monmerqué : *Les Carrosses à cinq sols, ou les Omnibus au dix-septième siècle.*

[2] Dans l'hiver de 1662, le pays de Blois fut en proie à une affreuse détresse, qui s'étendit même au delà du Blaisois jusqu'à la Touraine et au Berry. On publia à Paris, sous forme d'avis, des appels énergiques et répétés à la charité publique. Ces avis sont d'effroyables documents. On les trouve dans un *Recueil de pièces de la bibliothèque de l'Arsenal*, n° 1675 *bis*, et ils ont été reproduits dans un article de *la Presse* du 17 février 1851. C'est un amas d'horreurs dont n'approchent pas les plus grandes misères qu'on peut concevoir dans notre temps. (Havet.)

vérité de ce qu'il nous avait dit tant de fois, qu'il ne souhaitait avoir du bien que pour en assister les pauvres, puisqu'en même temps que Dieu lui donnait l'espérance d'en avoir, il commençait à le distribuer par avance, avant même qu'il en fût assuré.

Sa charité envers les pauvres avait toujours été fort grande, mais elle était si fort redoublée à la fin de sa vie, que je ne pouvais le satisfaire davantage que de l'en entretenir. Il m'exhortait avec grand soin depuis quatre ans à me consacrer au service des pauvres, et à y porter mes enfants. Et quand je lui disais que je craignais que cela ne me divertît du soin de ma famille, il me disait que ce n'était que manque de bonne volonté, et que, comme il y a divers degrés dans cette vertu, on peut bien la pratiquer en sorte que cela ne nuise point aux affaires domestiques. Il disait que c'était la vocation générale des chrétiens, et qu'il ne fallait point de marque particulière pour savoir si on était appelé, parce qu'il était certain que c'est sur cela que Jésus-Christ jugera le monde; et que quand on considérait que la seule omission de cette vertu est cause de la damnation, cette seule pensée était capable de nous porter à nous dépouiller de tout, si nous avions de la foi. Il nous disait encore que la fréquentation des pauvres est extrêmement utile, en ce que, voyant continuellement les misères dont ils sont accablés, et que même dans l'extrémité de leurs maladies ils manquaient des choses les plus nécessaires, qu'après cela il faudrait être bien dur pour ne pas se priver

volontairement des commodités inutiles et des ajustements superflus.

Tous ces discours nous excitaient et nous portaient quelquefois à faire des propositions pour trouver des moyens pour des règlements généraux qui pourvussent à toutes les nécessités; mais il ne trouvait pas cela bon, et il disait que nous n'étions pas appelés au général, mais au particulier, et qu'il croyait que la manière la plus agréable à Dieu était de servir les pauvres pauvrement, c'est-à-dire chacun selon son pouvoir, sans se remplir l'esprit de ces grands desseins qui tiennent de cette excellence dont il blâmait la recherche en toutes choses. Ce n'est pas qu'il trouvât mauvais l'établissement des hôpitaux généraux; au contraire, il avait beaucoup d'amour pour cela, comme il l'a bien témoigné par son testament; mais il disait que ces grandes entreprises étaient réservées à de certaines personnes que Dieu destinait à cela, et qu'il conduisait quasi visiblement; mais que ce n'était pas la vocation générale de tout le monde, comme l'assistance journalière et particulière des pauvres.

Voilà une partie des instructions qu'il nous donnait pour nous porter à la pratique de cette vertu qui tenait une si grande place dans son cœur; c'est un petit échantillon qui nous fait voir la grandeur de sa charité. Sa pureté n'était pas moindre, et il avait un si grand respect pour cette vertu, qu'il était continuellement en garde pour empêcher qu'elle ne fût blessée ou dans lui ou dans les autres, et il n'est pas croyable combien il était exact sur ce point. J'en

étais même dans la crainte; car il trouvait à redire à des discours que je faisais, et que je croyais très-innocents, et dont il me faisait ensuite voir les défauts, que je n'aurais jamais connus sans ses avis. Si je disais quelquefois que j'avais vu une belle femme, il se fâchait, et me disait qu'il ne fallait jamais tenir ce discours devant des laquais ni des jeunes gens, parce que je ne savais pas quelles pensées je pourrais exciter par là en eux. Il ne pouvait souffrir aussi les caresses que je recevais de mes enfants, et il me disait qu'il fallait les en désaccoutumer, et que cela ne pouvait que leur nuire, et qu'on leur pouvait témoigner de la tendresse en mille autres manières. Voilà les instructions qu'il me donnait là-dessus; et voilà quelle était sa vigilance pour la conservation de la pureté dans lui et dans les autres.

Il lui arriva une rencontre, environ trois mois avant sa mort, qui en fut une preuve bien sensible, et qui fait voir en même temps la grandeur de sa charité : comme il revenait un jour de la messe de Saint-Sulpice, il vint à lui une jeune fille d'environ quinze ans, fort belle, qui lui demandait l'aumône; il fut touché de voir cette personne exposée à un danger si évident; il lui demanda qui elle était, et ce qui l'obligeait ainsi à demander l'aumône; et ayant su qu'elle était de la campagne et que son père était mort, et que sa mère étant tombée malade, on l'avait portée à l'Hôtel-Dieu ce jour-là même, il crut que Dieu la lui avait envoyée aussitôt qu'elle avait été dans le besoin; de sorte que dès l'heure même il la mena au séminaire, où il la mit entre les mains d'un

bon prêtre, à qui il donna de l'argent, et le pria d'en prendre soin et de la mettre en quelque condition où elle pût recevoir de la conduite à cause de sa jeunesse, et où elle fût en sûreté de sa personne. Et pour le soulager dans ce soin, il lui dit qu'il lui enverrait le lendemain une femme pour lui acheter des habits, et tout ce qui lui serait nécessaire pour la mettre en état de pouvoir servir une maîtresse. Le lendemain il lui envoya une femme qui travailla si bien avec ce bon prêtre, qu'après l'avoir fait habiller, ils la mirent dans une bonne condition. Et cet ecclésiastique ayant demandé à cette femme le nom de celui qui faisait cette charité, elle lui dit qu'elle n'avait point charge de le dire, mais qu'elle le viendrait voir de temps en temps pour pourvoir avec lui aux besoins de cette fille, et il la pria d'obtenir de lui la permission de lui dire son nom : « Je vous promets, dit-il, que je n'en parle-» rai jamais pendant sa vie; mais si Dieu permettait » qu'il mourût avant moi, j'aurais de la consolation » de publier cette action; car je la trouve si belle, que » je ne puis souffrir qu'elle demeure dans l'oubli. » Ainsi, par cette seule rencontre, ce bon ecclésiastique, sans le connaître, jugeait combien il avait de charité et d'amour pour la pureté. Il avait une extrême tendresse pour nous; mais cette affection n'allait pas jusqu'à l'attachement. Il en donna une preuve bien sensible à la mort de ma sœur, qui précéda la sienne de dix mois. Lorsqu'il reçut cette nouvelle, il ne dit rien, sinon : « Dieu nous fasse la » grâce d'aussi bien mourir! » et il s'est toujours de-

puis tenu dans une soumission admirable aux ordres de la providence de Dieu, sans faire jamais réflexion que sur les grandes grâces que Dieu avait faites à ma sœur pendant sa vie, et des circonstances du temps de sa mort; ce qui lui faisait dire sans cesse : « Bienheureux ceux qui meurent, pourvu qu'ils » meurent au Seigneur! » Lorsqu'il me voyait dans de continuelles afflictions pour cette perte que je ressentais si fort, il se fâchait, et me disait que cela n'était pas bien, et qu'il ne fallait pas avoir ces sentiments pour la mort des justes, et qu'il fallait au contraire louer Dieu de ce qu'il l'avait si fort récompensée des petits services qu'elle lui avait rendus.

C'est ainsi qu'il faisait voir qu'il n'avait nulle attache pour ceux qu'il aimait; car s'il eût été capable d'en avoir, c'eût été sans doute pour ma sœur, parce que c'était assurément la personne du monde qu'il aimait le plus. Mais il n'en demeura pas là; car, non-seulement il n'avait point d'attache pour les autres, mais il ne voulait point du tout que les autres en eussent pour lui. Je ne parle pas de ces attaches criminelles et dangereuses, car cela est grossier, et tout le monde le voit bien; mais je parle de ces amitiés les plus innocentes; et c'était une des choses sur lesquelles il s'observait le plus régulièrement, afin de n'y point donner de sujet, et même pour l'empêcher : et comme je ne savais pas cela, j'étais toute surprise des rebuts qu'il me faisait quelquefois, et je le disais à ma sœur, me plaignant à elle que mon frère ne m'aimait pas, et qu'il semblait que je lui faisais de la peine lors même que je lui rendais mes ser-

vices les plus affectionnés dans ses infirmités. Ma sœur me disait là-dessus que je me trompais, qu'elle savait le contraire, qu'il avait pour moi une affection aussi grande que je le pouvais souhaiter. C'est ainsi que ma sœur remettait mon esprit, et je ne tardais guère à en voir des preuves, car aussitôt qu'il se présentait quelque occasion où j'avais besoin du secours de mon frère, il l'embrassait avec tant de soin et de témoignages d'affection, que je n'avais pas lieu de douter qu'il ne m'aimât beaucoup; de sorte que j'attribuais au chagrin de sa maladie les manières froides dont il recevait les assiduités que je lui rendais pour le désennuyer; et cette énigme ne m'a été expliquée que le jour même de sa mort, qu'une personne des plus considérables par la grandeur de son esprit et de sa piété, avec qui il avait eu de grandes communications sur la pratique de la vertu, me dit qu'il lui avait donné cette instruction entre autres, qu'il ne souffrît jamais de qui que ce fût qu'on l'aimât avec attachement; que c'était une faute sur laquelle on ne s'examine pas assez, parce qu'on n'en conçoit pas assez la grandeur, et qu'on ne considérait pas qu'en fomentant et souffrant ces attachements, on occupait un cœur qui ne devait être qu'à Dieu seul : que c'était lui faire un larcin de la chose du monde qui lui était la plus précieuse. Nous avons bien vu ensuite que ce principe était bien avant dans son cœur, car, pour l'avoir toujours présent, il l'avait écrit de sa main sur un petit papier où il y avait ces mots : « Il est injuste » qu'on s'attache à moi, quoiqu'on le fasse avec plai-

» sir et volontairement : je tromperais ceux en qui » j'en ferais naître le désir, car je ne suis la fin de » personne, et n'ai pas de quoi les satisfaire. Ne » suis-je pas prêt à mourir? et ainsi l'objet de leur » attachement mourra donc. Comme je serais cou- » pable de faire croire une fausseté, quoique je la » persuadasse doucement, et qu'on la crût avec plai- » sir, et qu'en cela on me fît plaisir : de même je » suis coupable de me faire aimer; et si j'attire » les gens à s'attacher à moi, je dois avertir ceux qui » seraient prêts à consentir au mensonge, qu'ils ne » le doivent pas croire, quelque avantage qu'il m'en » revînt, et de même qu'ils ne doivent pas s'attacher » à moi, car il faut qu'ils passent leur vie et leurs » soins à plaire à Dieu ou à le chercher. »

Voilà de quelle manière il s'instruisait lui-même, et comme il pratiquait si bien ses instructions, que j'y avais été trompée moi-même. Par ces marques que nous avons de ses pratiques, qui ne sont venues à notre connaissance que par hasard, on peut voir une partie des lumières que Dieu lui donnait pour la perfection de la vie chrétienne.

Il avait un si grand zèle pour la gloire de Dieu, qu'il ne pouvait souffrir qu'elle fût violée en quoi que ce soit : c'est ce qui le rendait si ardent pour le service du roi, qu'il résistait à tout le monde lors des troubles de Paris [1] : et toujours depuis il appe-

[1] Madame Périer s'étend sur ces dispositions de son frère, parce que ceux de Port-Royal furent toujours suspects pour leurs liaisons avec les frondeurs et les mécontents. Les disciples de Saint-Cyran ne furent pas plus agréables à Louis XIV, que lui-même l'avait été

lait des prétextes toutes les raisons qu'on donnait pour excuser cette rébellion; et il disait que « dans » un état établi en république, comme Venise, c'était » un grand mal de contribuer à y mettre un roi, et op- » primer la liberté des peuples à qui Dieu l'a donnée; » mais que dans un état où la puissance royale est » établie, on ne pouvait violer le respect qu'on lui » doit que par une espèce de sacrilége; puisque c'est » non-seulement une image de la puissance de Dieu, » mais une participation de cette même puissance, » à laquelle on ne pouvait s'opposer sans résister » visiblement à l'ordre de Dieu; et qu'ainsi l'on ne » pouvait assez exagérer la grandeur de cette faute, » outre qu'elle est toujours accompagnée de la guerre » civile, qui est le plus grand péché que l'on puisse » commettre contre la charité du prochain. » Et il observait cette maxime si sincèrement, qu'il a refusé

à Richelieu. « Quelques grands principes, dit Racine, qu'on eût à Port-Royal sur la fidélité et sur l'obéissance qu'on doit aux puissances légitimes, quelque persuadé qu'on y fût qu'un sujet ne peut jamais avoir de justes raisons de s'élever contre son prince, le roi était prévenu que les jansénistes n'étaient pas bien intentionnés pour sa personne et pour son État; et ils avaient eux-mêmes, sans y penser, donné occasion à lui inspirer ces sentiments par le commerce, quoique innocent, qu'ils avaient eu avec le cardinal de Retz; et par leur facilité plus chrétienne que judicieuse à recevoir beaucoup de personnes, ou dégoûtées de la cour, ou tombées dans la disgrâce, qui venaient chez eux chercher des consolations, quelquefois même se jeter dans la pénitence. Joignez à cela qu'encore que les principaux d'entre eux fussent fort réservés à parler et à se plaindre, ils avaient des amis moins réservés et indiscrets qui tenaient quelquefois des discours très-peu excusables. Ces discours, quoique avancés souvent par un seul particulier, étaient réputés des discours de tout le corps; leurs adversaires prenaient grand soin qu'ils fussent rapportés au ministre ou au roi même. » —Voyez Sainte-Beuve *Port-Royal*, t. II, p. 192 et suivantes. (Havet.)

dans ce temps-là des avantages très-considérables pour n'y pas manquer. Il disait ordinairement qu'il avait un aussi grand éloignement pour ce péché-là, que pour assassiner le monde ou pour voler sur les grands chemins, et qu'enfin il n'y avait rien qui fût plus contraire à son naturel et sur quoi il fût moins tenté.

Ce sont là les sentiments où il était pour le service du roi : aussi était-il irréconciliable avec tous ceux qui s'y opposaient; et ce qui faisait voir que ce n'était pas par tempérament ou par attachement à ses sentiments, c'est qu'il avait une douceur merveilleuse pour ceux qui l'offensaient en particulier. En sorte qu'il n'a jamais fait de différence de ceux-là d'avec les autres; et il oubliait si absolument ce qui ne regardait que sa personne, qu'on avait peine à l'en faire souvenir, et il fallait pour cela circonstancier les choses. Et, comme on admirait quelquefois cela, il disait : « Ne vous en étonnez pas, ce n'est » pas par vertu, c'est par oubli réel; je ne m'en sou- » viens point du tout. » Cependant il est certain qu'on voit par là que les offenses qui ne regardaient que sa personne ne lui faisaient pas grande impression, puisqu'il les oubliait si facilement; car il avait une mémoire si excellente, qu'il disait souvent qu'il n'avait jamais rien oublié des choses qu'il avait voulu retenir.

Il a pratiqué cette douceur dans la souffrance des choses désobligeantes jusqu'à la fin, car peu de temps avant sa mort, ayant été offensé dans une partie qui lui était fort sensible, par une personne qui

lui avait de grandes obligations, et ayant en même temps reçu un service de cette personne, il la remercia avec tant de compliments et de civilités, qu'il en était confus : cependant ce n'était pas par oubli, puisque c'était dans le même temps; mais c'est qu'en effet il n'avait point de ressentiment pour les offenses qui ne regardaient que sa personne.

Toutes ces inclinations dont j'ai remarqué les particularités se verront mieux en abrégé par une peinture qu'il a faite de lui-même dans un petit papier écrit de sa main en cette manière [1] :

« J'aime la pauvreté, parce que Jésus-Christ l'a » aimée. J'aime les biens, parce qu'ils donnent le » moyen d'en assister les misérables. Je garde fidélité » à tout le monde. Je ne rends pas le mal à ceux qui » m'en font, mais je leur souhaite une condition pa- » reille à la mienne, où l'on ne reçoit pas de mal ni » de bien de la part des hommes. J'essaye d'être » juste, véritable, sincère et fidèle à tous les hommes, » et j'ai une tendresse de cœur pour ceux que Dieu » m'a unis plus étroitement; et, soit que je sois » seul ou à la vue des hommes, j'ai en toutes mes » actions la vue de Dieu, qui les doit juger, et à qui » je les ai toutes consacrées. Voilà quels sont mes » sentiments, et je bénis tous les jours de ma vie » mon Rédempteur qui les a mis en moi, et qui d'un » homme plein de faiblesse, de misère, de concu-

[1] Cette espèce de profession de foi qu'un grand nombre d'éditeurs ont à tort placée dans *les Pensées*, commençait par ces mots que Pascal a ensuite effacés : « J'aime tous les hommes comme mes frères, parce qu'ils sont tous rachetés. »

» piscence, d'orgueil et d'ambition, a fait un homme
» exempt de tous ces maux, par la force de sa grâce,
» à laquelle toute la gloire en est due, n'ayant de
» moi que la misère et l'erreur. »

Il s'était ainsi dépeint lui-même, afin qu'ayant continuellement devant les yeux la voie par laquelle Dieu le conduisait, il ne pût jamais s'en détourner. Les lumières extraordinaires, jointes à la grandeur de son esprit, n'empêchaient pas une simplicité merveilleuse qui paraissait dans toute la suite de sa vie, et qui le rendait exact à toutes les pratiques qui regardaient la religion. Il avait un amour sensible pour tout l'office divin, mais surtout pour les Petites Heures, parce qu'elles sont composées du psaume 118, dans lequel il trouvait tant de choses admirables, qu'il sentait de la délectation à le réciter. Quand il s'entretenait avec ses amis de la beauté de ce psaume, il se transportait, en sorte qu'il paraissait hors de lui-même; et cette méditation l'avait rendu si sensible à toutes les choses par lesquelles on tâche d'honorer Dieu, qu'il n'en négligeait pas une. Lorsqu'on lui envoyait des billets tous les mois, comme on fait en beaucoup de lieux, il les recevait avec un respect admirable; il en récitait tous les jours la sentence; et dans les quatre dernières années de sa vie, comme il ne pouvait travailler, son principal divertissement était d'aller visiter les églises où il y avait des reliques exposées, ou quelque solennité; et il avait pour cela un almanach spirituel qui l'instruisait des lieux où il y avait des dévotions particulières, et il faisait tout cela si dévotement et si simplement, que ceux

qui le voyaient en étaient surpris : ce qui a donné lieu à cette belle parole d'une personne très-vertueuse et très-éclairée : « Que la grâce de Dieu se fait con-» naître dans les grands esprits par les petites choses, » et dans les esprits communs par les grandes. »

Cette grande simplicité paraissait lorsqu'on lui parlait de Dieu ou de lui-même; de sorte que, la veille de sa mort, un ecclésiastique, qui est un homme d'une très-grande vertu, l'étant venu voir, comme il l'avait souhaité, et ayant demeuré une heure avec lui, il en sortit si édifié, qu'il me dit : « Allez, consolez-vous ; si Dieu l'appelle, vous avez » bien sujet de le louer des grâces qu'il lui fait, » j'avais toujours admiré beaucoup de grandes » choses en lui, mais je n'y avais jamais remarqué » la grande simplicité que je viens de voir : cela est » incomparable dans un esprit tel que le sien; je » voudrais de tout mon cœur être en sa place. »

M. le curé de Saint-Étienne [1], qui l'a vu dans sa maladie, y voyait la même chose, et disait à toute heure : « C'est un enfant : il est humble, il est sou-» mis comme un enfant. » C'est par cette même simplicité qu'on avait une liberté tout entière pour l'avertir de ses défauts, et il se rendait aux avis qu'on lui donnait, sans résistance. L'extrême vivacité de son esprit le rendait quelquefois si impatient, qu'on avait peine à le satisfaire; mais quand on l'avertissait, ou qu'il s'apercevait qu'il avait fâché quelqu'un dans ses impatiences, il réparait incontinent cela

[1] C'était le père Beurrier, depuis abbé de Sainte-Geneviève.

par des traitements si doux et par tant de bienfaits, que jamais il n'a perdu l'amitié de personne par là Je tâche tant que je puis d'abréger, sans cela j'aurais bien des particularités à dire sur chacune des choses que j'ai remarquées; mais comme je ne veux pas m'étendre, je viens à sa dernière maladie.

Elle commença par un dégoût étrange qui lui prit deux mois avant sa mort : son médecin lui conseilla de s'abstenir de manger du solide. et de se purger. Pendant qu'il était dans cet état, il fit une action de charité bien remarquable. Il avait chez lui un bonhomme avec sa femme et tout son ménage, à qui il avait donné une chambre, et à qui il fournissait du bois, tout cela par charité; car il n'en tirait point d'autre service que de n'être point seul dans sa maison. Ce bonhomme avait un fils qui, étant tombé malade, en ce temps-là, de la petite vérole, mon frère, qui avait besoin de mes assistances, eut peur que je n'eusse de l'appréhension d'aller chez lui à cause de mes enfants. Cela l'obligea à penser de se séparer de ce malade; mais comme il craignait qu'il ne fût en danger si on le transportait en cet état hors de sa maison, il aima mieux en sortir lui-même, quoiqu'il fût déjà fort mal, disant : « Il » y a moins de danger pour moi dans ce changement » de demeure; c'est pourquoi il faut que ce soit moi » qui quitte. » Ainsi il sortit de sa maison le 29 juin pour venir chez nous, et il n'y rentra jamais [1]; car trois jours après il commença d'être attaqué d'une

[1] La maison de madame Périer est située rue Neuve Saint-Étienne, n° 8. A droite de la porte cochère, en entrant dans la cour, se trouve

colique très-violente qui lui ôtait absolument le sommeil. Mais comme il avait une grande force d'esprit et un grand courage, il endurait ses douleurs avec une patience admirable. Il ne laissait pas de se lever tous les jours, et de prendre lui-même ses remèdes, sans vouloir souffrir qu'on lui rendît le moindre service. Les médecins qui le traitaient voyaient que ses douleurs étaient considérables; mais parce qu'il avait le pouls fort bon, sans aucune altération ni apparence de fièvre, ils assuraient qu'il n'y avait aucun péril, se servant même de ces mots : « Il n'y a pas la moindre ombre de danger. » Nonobstant ce discours, voyant que la continuation de ses douleurs et de ses grandes veilles l'affaiblissait, dès le quatrième jour de sa colique, et avant même d'être alité, il envoya querir M. le curé et se confessa. Cela fit du bruit parmi ses amis, et en obligea quelques-uns de le venir voir, tout épouvantés d'appréhension. Les médecins mêmes en furent si surpris, qu'ils ne purent s'empêcher de le témoigner, disant que c'était une marque d'appréhension à quoi ils ne s'attendaient pas de sa part. Mon frère, voyant l'émotion que cela avait causée, en fut fâché et me dit : « J'eusse voulu communier; mais puisque je » vois qu'on est surpris de ma confession, j'aurais » peur qu'on ne le fût davantage; c'est pourquoi il » vaut mieux différer. » M. le curé ayant été de cet avis, il ne communia pas. Cependant son mal conti-

un petit pavillon isolé. C'est là, dans une chambre qui a deux fenêtres grillées du côté de la rue, que Pascal est mort.

(P. Faugère.)

nuait; et comme M. le curé le venait voir de temps en temps par visite, il ne perdait pas une de ces occasions pour se confesser, et n'en disait rien, de peur d'effrayer le monde, parce que les médecins assuraient toujours qu'il n'y avait nul danger à sa maladie; et en effet il y eut quelque diminution en ses douleurs, en sorte qu'il se levait quelquefois dans sa chambre. Elles ne le quittèrent jamais néanmoins tout à fait, et même elles revenaient quelquefois; et il maigrissait aussi beaucoup, ce qui n'effrayait pas beaucoup les médecins : mais, quoi qu'ils pussent dire, il dit toujours qu'il était en danger, et ne manqua pas de se confesser toutes les fois que M. le curé le venait voir. Il fit même son testament[1] durant ce temps-là, où les pauvres ne furent pas oubliés, et il se fit violence pour ne leur pas donner davantage, car il me dit que si M. Périer eût été à Paris, et qu'il y eût consenti, il aurait disposé de tout son bien en faveur des pauvres; et enfin il n'avait rien dans l'esprit et dans le cœur que les pauvres, et il me disait quelquefois : « D'où vient » que je n'ai jamais rien fait pour les pauvres, » quoique j'aie toujours eu un si grand amour pour » eux ? » Je lui dis : « C'est que vous n'avez jamais » eu assez de bien pour leur donner de grandes as- » sistances. » Et il me répondit : « Puisque je n'avais » pas de bien pour leur en donner, je devais leur

[1] Un extrait de ce testament a été retrouvé dans les archives des hôpitaux de Clermont auxquels Pascal avait fait un legs, et publié par M. Faugère dans les *Lettres, opuscules*, etc. Appendice n° 3.— Cet extrait n'offre du reste rien de particulier.

» avoir donné mon temps et ma peine; c'est à quoi » j'ai failli; et si les médecins disent vrai, et si Dieu » permet que je me relève de cette maladie, je suis » résolu de n'avoir point d'autre emploi ni point » d'autre occupation tout le reste de ma vie que le » service des pauvres. » Ce sont les sentiments dans lesquels Dieu l'a pris.

Il joignait à cette ardente charité pendant sa maladie une patience si admirable, qu'il édifiait et surprenait toutes les personnes qui étaient autour de lui; et il disait à ceux qui lui témoignaient avoir de la peine de voir l'état où il était, que, pour lui, il n'en avait pas, et qu'il appréhendait même de guérir; et quand on lui en demandait la raison, il disait : « C'est que je connais les dangers de la santé et les » avantages de la maladie. » Il disait encore au plus fort de ses douleurs, quand on s'affligeait de les lui voir souffrir : « Ne me plaignez point; la maladie » est l'état naturel des chrétiens, parce qu'on est » par là comme on devrait toujours être, dans la » souffrance des maux, dans la privation de tous les » biens et de tous les plaisirs des sens, exempt de » toutes les passions qui travaillent pendant tout le » cours de la vie, sans ambition, sans avarice, dans » l'attente continuelle de la mort. N'est-ce pas ainsi » que les chrétiens devraient passer la vie ? Et » n'est-ce pas un grand bonheur quand on se trouve » par nécessité dans l'état où l'on est obligé d'être, » et qu'on n'a autre chose à faire qu'à se soumettre » humblement et paisiblement? C'est pourquoi je » ne demande autre chose que de prier Dieu qu'il

» me fasse cette grâce. » Voilà dans quel esprit il endurait tous ses maux[1].

Il souhaitait beaucoup de communier; mais les médecins s'y opposaient, disant qu'il ne le pouvait faire à jeun, à moins que de le faire la nuit; ce qu'il ne trouvait pas à propos de faire sans nécessité, et que pour communier en viatique il fallait être en danger de mort, ce qui ne se trouvant pas en lui, ils ne pouvaient pas lui donner ce conseil. Cette résistance le fâchait; mais il était contraint d'y céder. Cependant, sa colique continuant toujours, on lui ordonna de boire des eaux, qui en effet le soulagèrent beaucoup : mais au sixième jour de sa boisson, qui était le quatorzième d'août, il sentit un grand étourdissement avec une grande douleur de tête; et quoique les médecins ne s'étonnassent pas de cela, et qu'ils l'assurassent que ce n'était que la vapeur des eaux, il ne laissa pas de se confesser, et il demanda avec des instances incroyables qu'on le fît communier, et qu'au nom de Dieu on trouvât moyen de remédier à tous les inconvénients qu'on lui avait allégués jusqu'alors ; et il pressa tant pour cela,

[1] En lisant ces détails dont la sincérité ne peut être révoquée en doute, on ne peut s'empêcher de remarquer que si l'on a pu trouver dans les écrits de Pascal quelque chose qui, de près ou de loin, ressemblât au scepticisme, ce scepticisme n'a jamais porté que sur la raison, et non sur la foi. Dans la pratique, Pascal a été chrétien comme les plus grands saints de l'Église; et la biographie écrite par madame Périer peut à bon droit être classée parmi les vies édifiantes. On peut la comparer avec la biographie de Mabillon, écrite par dom Thierry Ruinart, et l'on saura, par cette comparaison, à quelle hauteur s'élevaient dans leur foi, les grands esprits du dix-septième siècle.

qu'une personne qui se trouva présente lui reprocha qu'il avait de l'inquiétude, et qu'il devait se rendre au sentiment de ses amis, qu'il se portait mieux, et qu'il n'avait presque plus de colique, et que, ne lui restant plus qu'une vapeur d'eau, il n'était pas juste qu'il se fît porter le saint sacrement; qu'il valait mieux différer, pour faire cette action à l'église. Il répondit à cela : « On ne sent pas mon mal, et on y sera trompé; » ma douleur de tête a quelque chose de fort ex- » traordinaire. » Néanmoins, voyant une si grande opposition à son désir, il n'osa plus en parler; mais il dit : « Puisqu'on ne me veut pas accor- » der cette grâce, j'y voudrais bien suppléer par » quelque bonne œuvre, et ne pouvant pas commu- » nier dans le chef, je voudrais bien communier dans » ses membres; et pour cela j'ai pensé d'avoir céans » un pauvre malade à qui on rende les mêmes ser- » vices comme à moi, qu'on prenne une garde ex- » près, et enfin qu'il n'y ait aucune différence de lui » à moi, afin que j'aie cette consolation de savoir » qu'il y a un pauvre aussi bien traité que moi, dans » la confusion que je souffre de me voir dans » la grande abondance de toutes choses où je me » vois. Car quand je pense qu'au même temps que » je suis si bien, il y a une infinité de pauvres qui » sont plus malades que moi, et qui manquent des » choses les plus nécessaires, cela me fait une peine » que je ne puis supporter, et ainsi je vous prie de » demander un malade à M. le curé pour le dessein » que j'ai. »

J'envoyai à M. le curé à l'heure même, qui manda qu'il n'y en avait point qui fût en état d'être transporté; mais qu'il lui donnerait, aussitôt qu'il serait guéri, un moyen d'exercer la charité, en se chargeant d'un vieux homme dont il prendrait soin le reste de sa vie : car M. le curé ne doutait pas alors qu'il ne dût guérir.

Comme il vit qu'il ne pouvait pas avoir un pauvre en sa maison avec lui, il me pria donc de lui faire cette grâce de le faire porter aux Incurables, parce qu'il avait grand désir de mourir en la compagnie des pauvres. Je lui dis que les médecins ne trouvaient pas à propos de le transporter en l'état où il était, ce qui le fâcha beaucoup; il me fit promettre que, s'il avait un peu de relâche, je lui donnerais cette satisfaction.

Cependant, cette douleur de tête augmentant, il la souffrait toujours comme tous les autres maux, c'est-à-dire sans se plaindre, et une fois, dans le plus fort de sa douleur, le dix-septième d'août, il me pria de faire une consultation; mais il entra en même temps en scrupule, et me dit : « Je crains qu'il n'y ait trop » de recherche dans cette demande. » Je ne laissai pourtant pas de la faire; et les médecins lui ordonnèrent de boire du petit-lait, lui assurant toujours qu'il n'y avait nul danger, et que ce n'était que la migraine mêlée avec la vapeur des eaux. Néanmoins, quoi qu'ils pussent dire, il ne les crut jamais, et me pria d'avoir un ecclésiastique pour passer la nuit auprès de lui; et moi-même je le trouvai si mal, que je donnai ordre, sans en rien dire, d'apporter des

cierges et tout ce qu'il fallait pour le faire communier le lendemain matin.

Ces apprêts ne furent pas inutiles; mais ils servirent plus tôt que nous n'avions pensé; car, à environ minuit, il lui prit une convulsion si violente, que, quand elle fut passée, nous crûmes qu'il était mort, et nous avions cet extrême déplaisir avec tous les autres, de le voir mourir sans le saint sacrement, après l'avoir demandé si souvent avec tant d'instance. Mais Dieu, qui voulait récompenser un désir si fervent et si juste, suspendit comme par miracle cette convulsion, et lui rendit son jugement entier, comme dans sa parfaite santé; en sorte que M. le curé, entrant dans sa chambre avec le sacrement, lui cria : « Voici celui que vous avez tant dé» siré. » Ces paroles achevèrent de le réveiller; et comme M. le curé approcha pour lui donner la communion, il fit un effort, et il se leva seul à moitié, pour le recevoir avec plus de respect; et M. le curé l'ayant interrogé, suivant la coutume, sur les principaux mystères de la foi, il répondit distinctement: « Oui, monsieur, je crois tout cela de tout mon » cœur. » Ensuite il reçut le saint viatique et l'extrême-onction avec des sentiments si tendres, qu'il en versait des larmes. Il répondit à tout, remercia M. le curé; et, lorsqu'il le bénit avec le saint ciboire, il dit: « Que Dieu ne m'abandonne jamais! » Ce qui fut comme ses dernières paroles; car, après avoir fait son action de grâces, un moment après ses convulsions le reprirent, qui ne le quittèrent plus, et qui ne lui laissèrent pas un instant de liberté d'esprit; elles

durèrent jusqu'à sa mort, qui fut vingt-quatre heures après, le dix-neuvième d'août mil six cent soixante-deux, à une heure du matin, âgé de trente-neuf ans et deux mois [1].

[1] Un manuscrit de la vie de Pascal donné par Marguerite Périer aux pères de l'Oratoire de Clermont, contenait quelques détails qui ne se trouvent pas dans l'imprimé, sur les résultats de l'autopsie qu'on fit du corps de Pascal. (Havet.) — Voici ces détails :

« ..... L'ayant fait ouvrir, on trouva l'estomac et le foie flétris, et les intestins gangrenés, sans qu'on pût juger précisément si ç'avait été la cause des douleurs de colique ou si c'en avait été l'effet. Mais ce qu'il y eut de plus particulier, fut à l'ouverture de la tête, dont le crâne se trouva sans aucune suture (que la sagittale); ce qui apparemment avait causé les grands maux de tête auxquels il avait été sujet pendant sa vie. Il est vrai qu'il avait eu autrefois la suture qu'on appelle fontale; mais ayant demeuré ouverte fort longtemps pendant son enfance, comme il arrive souvent en cet âge, et n'ayant pu se refermer, il s'était formé un calus qui l'avait entièrement couverte, et qui était si considérable, qu'on le sentait aisément au doigt. Pour la suture coronale, il n'y en avait aucun vestige. *Les médecins observèrent qu'il y avait une prodigieuse abondance de cervelle, dont la substance était si solide et si condensée* que cela leur fit juger que c'était la raison pour laquelle la suture fontale n'ayant pu se refermer, la nature y avait pourvu par le calus. Mais ce que l'on remarqua de plus considérable, et à quoi on attribua particulièrement sa mort et les derniers accidents qui l'accompagnèrent, fut qu'il y avait au dedans du crâne, vis-à-vis des ventricules du cerveau, deux impressions, comme du doigt dans de la cire, qui étaient pleines d'un sang caillé et corrompu qui avait commencé de gangrener la dure-mère. »

La tombe de Pascal se voit encore aujourd'hui à l'église Saint-Étienne du Mont. — M. Michelet raconte, d'après madame de Genlis, que le duc d'Orléans *ayant eu besoin d'un squelette* pour ses opérations d'alchimie, on alla déterrer Pascal. (*Histoire de la révolution*, t. I, p. 77.) Cette profanation n'a heureusement jamais eu lieu que dans l'imagination de madame de Genlis.

APPENDICE I.

Mémoire de la vie de M. Pascal, écrit par mademoiselle Périer, sa nièce [1].

« Lorsque mon oncle eut un an, il lui arriva une chose fort extraordinaire. Ma grand'mère était, quoique très-jeune, très-pieuse et très-charitable; elle avait un grand nombre de pauvres familles à qui elle donnait la charité. Il y en avait une qui avait la réputation d'être sorcière; tout le monde le lui disait : mais ma grand'mère qui n'était pas de ces femmes crédules et qui avait beaucoup d'esprit, se moqua de cet avis, et continuait toujours à lui faire l'aumône. Dans ce temps-là il arriva que le petit Pascal tomba dans une langueur semblable à ce qu'on appelle à Paris *tomber en chartre*; mais cette langueur était accompagnée de deux circonstances qui ne sont pas ordinaires : l'une, qu'il ne pouvait souffrir de voir de l'eau sans tomber dans des transports d'emportement très-grands; et l'autre bien plus étonnante, c'est qu'il ne pouvait souffrir de voir son père et sa mère s'approcher l'un de l'autre : il souffrait les caresses de l'un et de l'autre en particulier avec plaisir; mais aussitôt qu'ils s'approchaient ensemble, il criait, se débattait avec une violence excessive. Tout cela dura plus d'un an durant lequel le mal s'augmentait; il tomba dans une telle extrémité qu'on le croyait prêt à mourir.

» Tout le monde disait à mon grand-père et à ma grand'mère, que c'était assurément un sort que cette sorcière avait jeté sur cet enfant; ils s'en moquaient l'un et l'autre, regardant ces discours comme des imaginations qu'on a quand on voit des choses extraordinaires, et n'y faisant aucune atten-

[1] Ce mémoire, publié par M. Cousin, est extrait du manuscrit de la Bibliothèque impériale, n° 1487, supplément français. — Voir sur ce volume : Cousin, *Des Pensées de Pascal*, Appendice n° 5. Il a été également reproduit par M. Faugère.

tion, laissant toujours à cette femme une entrée libre dans leur maison où elle recevait la charité. Enfin mon grand-père, importuné de tout ce qu'on lui disait là-dessus, fit un iour entrer cette femme dans son cabinet, croyant que la manière dont il lui parlerait lui donnerait lieu de faire cesser tous les bruits; mais il fut très-étonné lorsque, après les premières paroles qu'il lui dit, auxquelles elle répondit seulement et assez doucement que cela n'était point et qu'on ne disait cela d'elle que par envie, à cause des charités qu'elle recevait, il voulut lui faire peur, et feignant d'être assuré qu'elle avait ensorcelé son enfant, il la menaça de la faire pendre, si elle ne lui avouait la vérité; alors elle fut effrayée et, se mettant à genoux, elle lui promit de lui dire tout, s'il lui promettait de lui sauver la vie. Sur cela mon grand-père, fort surpris, lui demanda ce qu'elle avait fait, et ce qui l'avait obligée à le faire; elle lui dit que, l'ayant prié de solliciter un procès pour elle, il l'avait refusée, parce qu'il croyait qu'il n'était pas bon, et que pour s'en venger elle avait jeté un sort sur son enfant qu'elle voyait qu'il aimait tendrement, et qu'elle était bien fâchée de le lui dire, mais que le sort était à la mort. Mon grand-père affligé lui dit : Quoi! il faut donc que mon enfant meure! elle lui dit qu'il y avait du remède, mais qu'il fallait que quelqu'un mourût pour lui, et transporter le sort. Mon grand-père lui dit : Eh! j'aime mieux que mon fils meure que si quelqu'un mourait pour lui. Elle lui dit : On peut mettre le sort sur une bête. Mon grand-père lui offrit un cheval : elle lui dit que sans faire de si grands frais un chat lui suffirait : il lui en fit donner un; elle l'emporta, et en descendant elle trouva deux capucins qui montaient pour consoler mon grand-père de l'extrémité de la maladie de son fils. Ces pères dirent à cette femme qu'elle voulait encore faire quelque sortilége de ce chat : elle le prit et le jeta par une fenêtre, d'où il ne tomba que de la hauteur de six pieds et tomba mort; elle en demanda un autre que mon grand-père lui fit donner. La grande tendresse qu'il avait pour cet enfant fut cause qu'il ne fit pas d'attention que tout cela ne valait rien, puisqu'il fallait pour transporter ce sort, faire une

nouvelle invocation au diable; jamais cette pensée ne lui vint dans l'esprit, elle ne lui vint que longtemps après, et il se repentit d'avoir donné lieu à cela.

» Le soir la femme vint et dit à mon grand-père qu'elle avait besoin d'avoir un enfant qui n'eût pas sept ans, et qui avant le lever du soleil cueillît neuf feuilles de trois sortes d'herbes, c'est-à-dire trois de chaque sorte. Mon grand-père le dit à son apothicaire, qui dit qu'il y mènerait lui-même sa fille, ce qu'il fit le lendemain matin. Les trois sortes d'herbes étant cueillies, la femme fit un cataplasme qu'elle porta à sept heures du matin à mon grand-père, et lui dit qu'il fallait le mettre sur le ventre de l'enfant. Mon grand-père le fit mettre, et à midi, revenant du palais, il trouva toute la maison en larmes, et on lui dit que l'enfant était mort; il monta, vit sa femme dans les larmes, et l'enfant dans le berceau, mort, à ce qu'il paraissait. Il s'en alla, et en sortant de la chambre il rencontra sur le degré la femme qui avait apporté le cataplasme, et, attribuant la mort de cet enfant à ce remède, il lui donna un soufflet si fort qu'il lui fit sauter le degré. Cette femme se releva et lui dit qu'elle voyait bien qu'il était en colère, parce qu'il croyait que son enfant était mort; mais qu'elle avait oublié de lui dire le matin qu'il devait paraître mort jusqu'à minuit, et qu'on le laissât dans son berceau jusqu'à cette heure-là et qu'alors il reviendrait. Mon grand-père rentra et dit qu'il voulait absolument qu'on le gardât sans l'ensevelir. Cependant l'enfant paraissait mort; il n'avait ni pouls, ni voix, ni sentiment; il devenait froid, et avait toutes les marques de la mort; on se moquait de la crédulité de mon grand-père qui n'avait pas accoutumé à croire à ces gens-là.

» On le garda donc ainsi, mon grand-père et ma grand'-mère toujours présents, ne voulant s'en fier à personne; ils entendirent sonner toutes les heures et minuit aussi sans que l'enfant revînt. Enfin, entre minuit et une heure, plus près d'une heure que de minuit, l'enfant commença à bâiller; cela surprit extraordinairement : on le prit, on le réchauffa, on lui donna du vin avec du sucre; il l'avala; ensuite la nourrice lui présenta le teton qu'il prit sans donner néan-

moins des marques de connaissance et sans ouvrir les yeux; cela dura jusqu'à six heures du matin qu'il commença à ouvrir les yeux et à connaître quelqu'un. Alors, voyant son père et sa mère l'un près de l'autre, il se mit à crier comme il avait accoutumé; cela fit voir qu'il n'était pas encore guéri, mais on fut du moins consolé de ce qu'il n'était pas mort, et environ six à sept jours après il commença à souffrir la vue de l'eau. Mon grand-père, arrivant de la messe, le trouva qui se divertissait à verser de l'eau d'un verre dans un autre dans les bras de sa mère; il voulut alors s'approcher; mais l'enfant ne le put souffrir, et peu de jours après il le souffrit, et en trois semaines de temps cet enfant fut entièrement guéri et remis dans son embonpoint. . . . . .

. . . . . .

. . . . . .

. . . Pendant que mon grand-père était à Rouen, M. Pascal, mon oncle, qui vivait dans cette grande piété qu'il avait lui-même imprimée à la famille, tomba dans un état fort extraordinaire, qui était causé par la grande application qu'il avait donnée aux sciences; car les esprits étant montés trop fortement au cerveau, il se trouva dans une espèce de paralysie depuis la ceinture en bas, en sorte qu'il fut réduit à ne marcher qu'avec des potences; ses jambes et ses pieds devinrent froids comme du marbre, et on était obligé de lui mettre tous les jours des chaussons trempés dans de l'eau-de-vie pour tâcher de faire revenir la chaleur aux pieds. Cet état où les médecins le virent, les obligea de lui défendre toute sorte d'application; mais cet esprit si vif et si agissant ne pouvait pas demeurer oisif. Quand il ne fut plus occupé ni de sciences, ni de choses de piété qui portent avec elles leur application, il lui fallut quelque plaisir; il fut contraint de revoir le monde, de jouer et de se divertir. Dans le commencement cela était modéré; mais insensiblement le goût en vint, il se mit dans le monde, sans vice néanmoins ni déréglement, mais dans l'inutilité, le plaisir et l'amusement. Mon grand-père mourut; il continua à se mettre dans le monde avec même plus de facilité, étant maître de son bien; et alors, après s'y être un peu enfoncé, il prit la

résolution de suivre le train commun du monde, c'est-à-dire de prendre une charge et se marier [1], et, prenant ses mesures pour l'un et pour l'autre, il en conféra avec ma tante qui était alors religieuse, qui gémissait de voir celui qui lui avait fait connaître le néant du monde s'y plonger lui-même par de tels engagements. Elle l'exhortait souvent à y renoncer; il l'écoutait, et ne laissait pas de pousser toujours ses desseins. Enfin Dieu permit qu'un jour de la Conception de la sainte Vierge, il allât voir ma tante, et demeurât au parloir avec elle durant qu'on disait none avant le sermon. Lorsqu'il fut achevé de sonner, elle le quitta, et lui de son côté entra dans l'église pour entendre le sermon, sans savoir que c'était là où Dieu l'attendait. Il trouva le prédicateur en chaire, ainsi il vit bien que ma tante ne pouvait pas lui avoir parlé; le sermon fut au sujet de la Conception de la sainte Vierge, sur le commencement de la vie des chrétiens, et sur l'importance de les rendre saints, en ne s'engageant pas, comme font presque tous les gens du monde, par l'habitude, par la coutume, et par des raisons de bienséance toutes humaines, dans des charges et dans des mariages; il montra comment il fallait consulter Dieu avant que de s'y engager, et bien examiner si on pourrait faire son salut, si on n'y trouverait point d'obstacles. Comme c'était

[1] Puisque Pascal songeait à se marier, il est assez naturel qu'il ait fait attention aux femmes et recherché leur compagnie... Son portrait est là pour nous dire quel était son noble visage; ses grands yeux lançaient des flammes, et dans ce temps de grande et romanesque galanterie à la Scudéri et à la Corneille, Pascal, jeune, beau, plein de langueur et d'ardeur, impétueux et réfléchi, superbe et mélancolique, devait être un personnage original et intéressant. On était alors en pleine Fronde. Le bel esprit, l'intrigue et l'amour rapprochaient tout ce qui était distingué. Des débris de l'hôtel de Rambouillet s'étaient formés l'hôtel d'Albret, l'hôtel de Richelieu, et beaucoup d'autres cercles alors célèbres... Il est très-possible que dans ce monde d'élite où Pascal devait être admis et recherché, il ait rencontré une personne d'un rang plus élevé que le sien, pour laquelle il ait ressenti un vif attrait qu'il aurait renfermé dans son cœur. (Cousin.)

Nous ne voulons pas le nier : d'après ce que l'on sait de la vie mondaine de Pascal, durant les trois ou quatre années de dissipation dont la trace nous a été conservée par les lettres de Jacqueline et par les écrits de Marguerite Périer, on peut croire que l'austérité, jusque-là si sévère, de sa jeunesse ne resta pas à l'abri de toute atteinte. (P. Faugère.)

là précisément son état et sa disposition, et que le prédicateur prêcha avec beaucoup de véhémence et de solidité, il fut vivement touché, et croyant que tout cela avait été dit pour lui, il le prit de même. Ma tante alluma autant qu'elle put ce nouveau feu, et mon oncle se détermina peu de jours après à rompre entièrement avec le monde; et pour cela il alla passer quelque temps à la campagne pour se dépayser, et rompre le cours général du grand nombre de visites qu'il faisait et qu'il recevait; cela lui réussit, car depuis cela il n'a vu aucun de ces amis qu'il ne visitait que par rapport au monde. »

APPENDICE II.

SUR LES TRAVAUX SCIENTIFIQUES DE PASCAL.

(EXTRAIT DE L'ÉDITION DE BOSSUT.)

A peine âgé de dix-neuf ans, Pascal inventa la fameuse *machine arithmétique* qui porte son nom. Quand les méthodes pour exécuter les calculs numériques sont une fois trouvées, l'usage monotone et prolixe de ces méthodes fatigue très-souvent l'attention, sans attacher l'esprit. Rien ne serait donc plus utile qu'un moyen mécanique et expéditif de faire toutes sortes de calculs sur les nombres, sans autre secours que celui des yeux et de la main. Tel est l'objet que Pascal s'est proposé par sa machine. Les pièces qui en forment le principe et l'essence, sont plusieurs rouleaux ou barillets, parallèles entre eux, et mobiles autour de leurs axes : sur chacun d'eux on écrit deux suites de nombres depuis zéro jusqu'à neuf, lesquelles vont en sens contraires, de sorte que la somme de deux chiffres correspondants forme tou-

jours neuf; ensuite on fait tourner, par un même mouvement, tous ces barillets de gauche à droite, et les chiffres dont on a besoin, pour les différentes opérations de l'arithmétique, paraissent à travers de petites fenêtres percées dans la face supérieure. La machine est composée d'ailleurs de roues et de pignons qui s'engrènent ensemble, et qui font leurs révolutions par un mécanisme à peu près semblable à celui d'une montre ou d'une pendule.... L'idée de cette machine a paru si belle et si utile, qu'on a cherché plusieurs fois à la perfectionner, et à la rendre plus commode dans la pratique. Leibnitz s'est occupé longtemps de ce problème; et il a trouvé effectivement une machine plus simple que celle de Pascal. Malheureusement toutes ces machines sont coûteuses, un peu embarrassantes par le volume, et sujettes à se déranger. Ces inconvénients font plus que compenser leurs avantages. Aussi les mathématiciens préfèrent-ils généralement les tables des logarithmes, qui changent les opérations les plus compliquées de l'arithmétique en de simples additions ou soustractions, auxquelles il suffit d'apporter une légère attention, pour éviter les erreurs de calcul; mais la découverte de Pascal n'en est pas moins ingénieuse.

La physique offrit bientôt après à sa curiosité active et inquiète, l'un des plus grands phénomènes qui existent dans la nature : phénomène dont l'explication est principalement due à ses expériences et à ses réflexions. Les fontainiers de Côme de Médicis, grand-duc de Florence, ayant remarqué que dans une pompe aspirante, où le piston jouait à plus de trente-deux pieds au-dessus du réservoir, l'eau, après être arrivée à cette hauteur de trente-deux pieds, dans le tuyau, refusait opiniâtrément de s'élever davantage, consultèrent Galilée sur la cause de ce refus qui leur paraissait fort bizarre. L'antiquité avait dit : L'eau monte dans les pompes et suit le piston, parce que la nature abhorre le vide. Galilée, imbu de cette opinion reçue alors dans toutes les écoles, répondit à la question des fontainiers, que l'eau s'élevait en effet d'abord, parce que la nature ne peut souffrir le vide, mais que cette horreur avait une sphère limitée, et qu'au delà de trente-deux pieds elle cessait d'agir. On rit aujour-

d'hui de cette explication : mais quelle force n'a pas une erreur de vingt siècles, et comment se soustraire tout d'un coup à sa tyrannie ? Cependant Galilée sentit quelque scrupule sur la raison qu'il s'était hâté de donner aux fontainiers, car, pour l'honneur de la philosophie, il avait cru devoir leur faire promptement une réponse bonne ou mauvaise. Il était alors avancé en âge, et ses longs travaux l'avaient épuisé; il chargea Torricelli, son disciple, d'approfondir la question, et de réparer, s'il en était besoin, le scandale qu'il craignait d'avoir causé aux philosophes, qui, comptant l'autorité pour rien, cherchent à puiser la vérité immédiatement au sein de la nature, comme lui-même l'avait enseigné par son exemple en plusieurs autres occasions.

Torricelli joignait à de profondes connaissances en géométrie, le génie de l'observation dans les matières de physique. Il soupçonna que la pesanteur de l'eau était un des éléments d'où dépendait son élévation dans les pompes, et qu'un fluide plus pesant s'y tiendrait plus bas. Cette idée, qui nous paraît aujourd'hui si simple, et qui fut alors la véritable clef du problème, ne s'était encore présentée à personne : et pourquoi en effet ceux qui admettaient l'horreur de la nature pour le vide, auraient-ils pensé que le poids du fluide pût la borner ou détruire son action ? Il ne s'agissait plus que d'interroger l'expérience. Torricelli remplit de mercure un tuyau de verre, de trois pieds de longueur, fermé exactement en bas, et ouvert en haut; il appliqua le doigt sur le bout supérieur, et renversant le tube, il plongea ce bout dans une cuvette pleine de mercure; alors il retira le doigt, et après quelques oscillations le mercure demeura suspendu dans le tube à la hauteur d'environ vingt-huit pouces au-dessus de la cuvette. Cette expérience est, comme on voit, celle que nous offre continuellement le *baromètre*. Torricelli la varia de plusieurs manières; et dans tous les cas le mercure se soutint à une hauteur qui était environ la quatorzième partie de celle de l'eau dans les pompes. Or, sous le même volume, le mercure pèse à peu près quatorze fois plus que l'eau. D'où Torricelli inféra que l'eau dans les pompes, et le mercure dans le tube, devaient exercer des pressions

égales sur une même base; pressions qui devaient être nécessairement contre-balancées par une même force fixe et déterminée. Mais quelle est enfin cette force? Torricelli, instruit par Galilée que l'air est un fluide pesant, crut et publia en 1645, que la suspension de l'eau ou du mercure, quand rien ne pèse sur sa surface intérieure, est produite par la pression que la pesanteur de l'air exerce sur la surface du réservoir ou de la cuvette. Il mourut peu de temps après, sans emporter, ou du moins sans laisser la certitude absolue que son opinion était réellement le secret de la nature.

Aussi cette explication n'eut-elle d'abord qu'un succès médiocre parmi les savants. Le système de l'horreur du vide était trop accrédité, pour céder ainsi sans résistance la place à une vérité qui, après tout, ne se présentait pas encore avec ce degré d'évidence propre à frapper tous les yeux et à réunir tous les suffrages. On crut expliquer les expériences des pompes et du tube de Torricelli, en supposant qu'il s'évaporait de la colonne d'eau ou de mercure, une *matière subtile, des esprits aériens,* qui rétablissaient le plein dans la partie supérieure, et ne laissaient à l'horreur du vide que l'activité suffisante pour soutenir la colonne.

Pascal, qui dans ce temps-là était à Rouen, ayant appris du père Mersenne le détail des expériences dont je viens de parler, les répéta, en 1646, avec M. Petit, intendant des fortifications, et trouva de point en point les mêmes résultats qui avaient été mandés d'Italie, sans y remarquer d'ailleurs rien de nouveau. Il ne connaissait pas encore alors l'explication de Torricelli. En réfléchissant simplement sur les conséquences immédiates des faits, il vit que la maxime admise partout, que la nature ne souffre pas le vide, n'avait aucun fondement solide. Néanmoins, avant que de la proscrire entièrement, il crut devoir faire de nouvelles expériences plus en grand, plus concluantes que celles d'Italie. Il y employa des tuyaux de verre qui avaient jusqu'à cinquante pieds de hauteur, afin de présenter à l'eau un long espace à parcourir, de pouvoir incliner les tuyaux et de faire prendre au fluide plusieurs situations différentes. D'après ses propres observations, il conclut que la partie

supérieure des tuyaux ne contient point un air pareil à celui qui les environne en dehors, ni aucune portion d'eau ou de mercure, et qu'elle est entièrement vide de toutes les matières que nous connaissons et qui tombent sous nos sens; que tous les corps ont de la répugnance à se séparer l'un de l'autre, mais que cette répugnance, ou, si l'on aime mieux l'expression ordinaire, l'horreur de la nature pour le vide, n'est pas plus forte pour un grand vide que pour un petit; qu'elle a une mesure bornée et équivalente au poids d'une colonne d'eau d'environ trente-deux pieds de hauteur; que, passé cette limite, on formera au-dessus de l'eau un vide grand ou petit avec la même facilité, pourvu qu'aucun obstacle étranger ne s'y oppose, etc. On trouve ces premières expériences et ces premières vues de Pascal sur le sujet en question, dans un petit livre qu'il publia en 1647, sous ce titre : *Expériences nouvelles touchant le vide,* etc.

Cet ouvrage fut vivement attaqué par plusieurs auteurs, entre autres par le père Noël, jésuite, recteur du collége de Paris. Toute la mauvaise physique du temps s'arma pour expliquer des expériences qui la gênaient, et qu'elle ne pouvait nier. Pascal détruisit facilement les objections du père Noël; mais quoiqu'il approuvât déjà l'explication de Torricelli, dont il eut connaissance peu de temps après avoir publié son livre, il voyait avec peine que toutes les expériences qu'on avait faites, même les siennes, pouvaient encore prêter le flanc à la chicane scolastique, et qu'aucune d'elles ne ruinait directement le système de l'horreur du vide. Il fit donc de nouveaux efforts, et enfin il conçut l'idée d'une expérience qui devait décider la question, sans équivoque, sans restriction, et d'une manière absolument irrévocable; il y fut conduit par ce raisonnement :

Si la pesanteur de l'air est la cause qui soutient le mercure dans le tube de Torricelli, le mercure doit s'élever plus ou moins, selon que la colonne d'air qui presse la surface de la cuvette est plus ou moins haute, c'est-à-dire plus ou moins pesante : si au contraire, la pesanteur de l'air ne fait ici aucune fonction, la hauteur de la colonne de mercure doit toujours être la même, quelle que soit la hauteur

de la colonne d'air. Pascal était persuadé, contre le sentiment des savants de ce temps-là, qu'on trouverait des différences dans les hauteurs de la colonne de mercure, en plaçant successivement le tube à des hauteurs inégales par rapport à un même niveau. Mais pour que ces différences fussent sensibles et ne laissassent aucun prétexte d'en nier la réalité, il fallait pouvoir examiner l'état de la colonne dans des endroits élevés les uns au-dessus des autres d'une quantité considérable. La montagne du Puy-de-Dôme, voisine de Clermont, et haute d'environ cinq cents toises, en offrait le moyen. Pascal communiqua, le 15 novembre 1647, le projet de cette expérience à M. Périer, son beau-frère, qui était alors à Moulins; et il le chargea en même temps de la faire, aussitôt qu'il serait arrivé à Clermont, où il devait se rendre incessamment. Quelques circonstances la retardèrent; mais enfin elle fut exécutée le 19 septembre 1648, avec toute l'exactitude possible; et les phénomènes que Pascal avait annoncés eurent lieu de point en point. A mesure qu'on s'élevait sur le coteau du Puy-de-Dôme, le mercure baissait dans le tube. Du pied au sommet de la montagne, la différence de niveau fut de trois pouces une ligne et demie. On vérifia encore ces observations, en retournant à l'endroit d'où l'on était parti. Lorsque Pascal eut reçu le détail de ces faits intéressants, et qu'il eut remarqué qu'une différence de vingt toises d'élévation dans le terrain produisait environ deux lignes de différence d'élévation dans la colonne de mercure, il fit la même expérience à Paris, au bas et au haut de la tour de Saint-Jacques la Boucherie, qui est élevée d'environ vingt-quatre à vingt-cinq toises; il la fit encore dans une maison particulière, haute d'environ dix toises : partout il trouva des résultats qui se rapportaient exactement à ceux de M. Périer. Alors il ne resta plus aucun prétexte d'attribuer la suspension du mercure dans le tube à l'horreur du vide; car il aurait été absurde de dire que la nature abhorre plus le vide dans les endroits bas que dans les endroits élevés. Aussi tous ceux qui cherchaient la vérité de bonne foi, reconnurent l'effet du poids de l'air, et applaudirent au moyen neuf et décisif

que Pascal avait imaginé pour rendre cet effet palpable.

On voit, dans l'histoire de cette recherche, un exemple insigne du progrès lent et successif des connaissances humaines. Galilée prouve la pesanteur de l'air : Torricelli conjecture qu'elle produit la suspension de l'eau dans les pompes, ou du mercure dans le tube; et Pascal convertit la conjecture en démonstration.

...Les recherches de Pascal sur la pesanteur de l'air, le conduisirent insensiblement à l'examen des lois générales auxquelles l'équilibre des liqueurs est assujetti. Archimède avait déterminé la perte de poids que font les corps solides plongés dans un fluide, et la position que ces corps doivent prendre relativement à leur masse et à leur figure; Stévin, mathématicien flamand, avait remarqué que la pression d'un fluide sur sa base est comme le produit de cette base par la hauteur du fluide; enfin on savait que les liqueurs pressent en tous sens les parois des vases où elles sont contenues : mais il restait encore à connaître exactement la mesure de cette pression, pour en déduire les conditions générales de l'équilibre des liqueurs.

Pascal établit pour fondement de la théorie dont il s'agit, que si l'on fait à un vase plein de liqueur et fermé de tous côtés, deux ouvertures différentes, et qu'on y applique deux pistons poussés par des forces proportionnelles à ces ouvertures, la liqueur demeurera en équilibre. Il prouve ce théorème de deux manières non moins ingénieuses que convaincantes. Dans la première démonstration, il observe que la pression d'un piston se communique à toute la liqueur, de manière qu'il ne pourrait s'enfoncer sans que l'autre piston se soulevât. Or, le volume du fluide demeurant le même, on voit que les espaces parcourus par les deux pistons seraient réciproquement proportionnels à leurs bases, ou aux forces qui les poussent : d'où il résulte, par les lois connues de la mécanique, que les deux pistons se contre-balancent mutuellement. La seconde démonstration est appuyée sur ce principe évident par lui-même, que jamais un corps ne peut se mouvoir par son poids, sans que son centre de gravité descende. Ce principe posé, l'auteur fait voir facilement que

si les deux pistons, considérés comme un même poids, venaient à se mouvoir, le centre de gravité de leur système demeurerait néanmoins immobile : d'où il conclut que les pistons n'ont aucun mouvement, et que par conséquent le fluide est aussi en repos. Les différents cas d'équilibre des liqueurs et les phénomènes qui en dépendent, ne sont plus que des corollaires du théorème que je viens d'indiquer: Pascal entre à ce sujet dans des détails fort curieux.

L'état permanent de l'atmosphère s'explique par les mêmes moyens. Pascal remarque ici de plus, que l'air est un fluide compressible et élastique. Cette vérité, déjà connue depuis longtemps, avait été confirmée, au Puy-de-Dôme, par la voie de l'expérience. Un ballon à demi plein d'air, transporté du pied au sommet de cette montagne, s'enfla peu à peu en montant, c'est-à-dire à mesure que le poids de la colonne d'air dont il était chargé diminuait; puis se désenfla, ou se réduisit en un moindre volume, suivant l'ordre inverse, en descendant, c'est-à-dire à mesure qu'il était plus chargé.

On doit rapporter à peu près au même temps les premières observations qu'on ait faites sur les changements de hauteur auxquels la colonne mercurielle est sujette en un même lieu, par les divers changements de temps. C'est de là que le tube de Torricelli et les autres instruments destinés au même usage, ont été appelés *baromètres*.

...Il paraît que les deux Traités de Pascal sur l'*équilibre des liqueurs* et sur la *pesanteur de la masse de l'air*, furent achevés en l'année 1653; mais ils n'ont été imprimés pour la première fois qu'en 1663, un an après la mort de l'auteur.

A la théorie des fluides, Pascal fit succéder différents Traités sur la géométrie. Dans l'un, qui avait pour titre : *Promotus Apollonius Gallus*, il étendait la théorie des sections coniques, et il en découvrait plusieurs propriétés entièrement inconnues aux anciens; dans d'autres, intitulés : *Tactiones sphericæ*; *Tactiones conicæ*; *Loci plani ac solidi*; *Perspectivæ methodus*, etc., il s'était pareillement ouvert des routes nouvelles. Il y a apparence que tous ces ouvrages sont perdus; du moins je n'ai pu parvenir à me les procurer : je n'en parle que sur une indication générale que l'auteur en

donne lui-même, et sur une lettre de M. Leibnitz à l'un des fils de M. Périer, en date du 30 août 1676.

...Il reste de Pascal plusieurs morceaux qui font connaître son génie pour les sciences, et qui l'ont placé parmi les plus grands mathématiciens. Je veux dire son *Triangle arithmétique*, ses *Recherches sur les propriétés des nombres*, son *Traité de la Roulette*, etc. Nous parlerons de tous ces ouvrages suivant l'ordre des temps où ils ont été écrits. Commençons par le *Triangle arithmétique*, qui se présente le premier.

Si on veut se faire quelque idée de ce fameux triangle, qu'on se représente deux lignes perpendiculaires entre elles ; qu'on les divise en parties égales, et qu'on leur mène des parallèles qui partent de tous les points de division. Il est évident qu'on formera, par cette construction, deux espèces de bandes ou rangées, les unes horizontales, les autres verticales; que chaque rangée horizontale ou verticale contiendra plusieurs carrés ou cellules; que chaque cellule sera commune à une rangée horizontale et à une rangée verticale. Cela posé, Pascal écrit dans la première cellule qui est à l'angle droit, un nombre qu'il appelle *générateur*, et d'où dépend le reste du triangle. Ce nombre générateur est arbitraire; mais étant une fois fixé, les autres nombres destinés à remplir les autres cellules sont forcés; et en général le nombre d'une cellule quelconque est égal à celui de la cellule qui la précède dans une rangée horizontale, plus à celui de la cellule qui la précède dans une rangée verticale. De là l'auteur tire plusieurs conséquences intéressantes : il trouve le rapport des nombres écrits dans deux cellules données; il somme la suite des nombres contenus dans une rangée quelconque; il détermine les combinaisons dont plusieurs quantités sont susceptibles, etc. On voit naître ici, sans effort et tout naturellement, touchant les nombres, une foule de théorèmes qu'on démontrerait difficilement par toute autre méthode.

L'invention du triangle arithmétique est vraiment originale, et notre auteur n'en partage la gloire avec personne. Dans le temps qu'il était occupé de ces recherches, Fermat,

conseiller au parlement de Toulouse, et l'un des plus célèbres mathématiciens du siècle passé, trouva une très-belle propriété des nombres figurés, laquelle n'est qu'un corollaire du triangle arithmétique : Pascal n'oublia pas de le citer à cette occasion, en lui donnant les plus grands éloges. On voit, par les lettres qui nous restent de ces deux grands hommes, avec quel plaisir ils se rendaient réciproquement justice.

Parmi les propriétés du triangle arithmétique, il y en a une très-remarquable : celle de donner les coefficients des différents termes d'un binome élevé à une puissance entière et positive. Newton a généralisé depuis cette idée de Pascal; et en substituant aux expressions radicales, la notation des exposants, imaginée par Wallis, il a trouvé la formule pour élever un binome à une puissance quelconque, entière ou rompue, positive ou négative.

Les mêmes principes donnèrent naissance à une nouvelle branche de l'analyse, qui a été très-féconde dans la suite, et c'est encore à Pascal qu'on en doit les éléments. Cette branche est le calcul des probabilités dans la théorie des jeux de hasard. Le chevalier de Meré, grand joueur, nullement géomètre, avait proposé sur ce sujet deux problèmes à Pascal. L'un consistait à trouver en combien de coups on peut espérer d'amener sonnez avec deux dés; l'autre, à déterminer le sort de deux joueurs après un certain nombre de coups, c'est-à-dire à fixer la proportion suivant laquelle ils doivent partager l'enjeu, supposé qu'ils consentent à se séparer sans achever la partie. Pascal eut bientôt résolu ces deux questions. Il n'a pas donné l'analyse de la première : on voit seulement par l'une de ses lettres à Fermat, que, suivant le résultat de son calcul, il y aurait du désavantage à entreprendre d'amener, en vingt-quatre coups, sonnez avec deux dés; ce qui est vrai en effet, comme il est également vrai qu'il y aurait de l'avantage à tenter la même chose en vingt-cinq coups. Mais il nous a laissé, relativement à la seconde question, un écrit pour déterminer en général les *partis* qu'on doit faire entre deux joueurs qui jouent en plusieurs parties; et il a encore traité la même matière dans ses lettres à Fermat.

Ce fut encore à peu près dans ce temps-là que Pascal fit la découverte de deux machines très-simples et très-usuelles : l'une est cette espèce de chaise roulante, traînée à bras d'homme, que l'on appelle vulgairement *brouette* ou *vinaigrette* [1]; l'autre est cette charrette à longs brancards, connue sous le nom de *haquet* [2].

Durant l'une de ses longues veilles, le souvenir de quelques problèmes touchant la *roulette* vint travailler son génie mathématique. Il avait renoncé depuis longtemps aux sciences purement humaines; mais la beauté de ces problèmes, et la nécessité de faire quelque diversion à ses douleurs, par une forte application, le plongèrent insensiblement dans une recherche qu'il poussa si loin, qu'aujourd'hui même les découvertes qu'il y fit sont comptées parmi les plus grands efforts de l'esprit humain.

La courbe, nommée vulgairement *roulette* ou *cycloïde*, est très-connue des géomètres. Elle se décrit en l'air par le mouvement d'un clou attaché à la circonférence d'une roue de voiture. On ne sait pas au juste, et cette connaissance serait d'ailleurs fort indifférente en elle-même, quel est celui qui a remarqué d'abord la génération de cette courbe dans la nature; mais il est certain que les Français sont les premiers qui aient commencé à découvrir ses propriétés. En 1637, Roberval démontra que l'aire de la roulette ordinaire est triple de celle de son cercle générateur. Il détermina aussi, peu de temps après, le solide que la roulette décrit en tournant autour de sa base; et même, ce qui était beaucoup plus

[1] La suspension de la brouette est ingénieuse, relativement à son objet. Deux ressorts de fer attachés solidement chacun par l'une de leurs extrémités au bas de la partie antérieure de la caisse, portent à l'autre extrémité qui est libre, et qui va en se relevant, deux espèces d'étriers; ces étriers soutiennent deux plateaux qui sont enfilés par l'essieu, et qui ont la liberté de monter ou de descendre le long de deux coulisses verticales; ce qui empêche ou diminue les secousses que produiraient les inégalités du terrain

[2] Le haquet sert, comme on sait, à transporter des ballots pesants, des tonneaux pleins de liqueur, etc. Les deux brancards forment bascule et deviennent des plans inclinés, quand on veut faire monter ou descendre les fardeaux : un moulinet placé à l'avant du haquet, reçoit un câble qui soutient le poids ascendant ou descendant. Il y a d'autres espèces de haquets : celle-là est la principale; elle contient, comme on voit, une combinaison heureuse du tour et du plan incliné.

difficile pour la géométrie de ce temps-là, le solide que la même courbe décrit en tournant autour de son axe. Torricelli publia la plupart de ces problèmes, comme de son invention, dans un livre imprimé en 1644; mais on prétendit en France que Torricelli avait trouvé les solutions de Roberval parmi les papiers de Galilée, à qui Beaugrand les avait envoyées quelques années auparavant; et Pascal, dans son *Histoire de la roulette*, traita, sans détour, Torricelli de plagiaire. J'ai lu, avec beaucoup de soin, les pièces du procès; et j'avoue que l'accusation de Pascal me paraît un peu hasardée. Il y a apparence que Torricelli avait réellement découvert les propositions qu'il s'attribuait, ignorant que Roberval l'eût précédé de plusieurs années. Descartes, Fermat et Roberval résolurent un problème d'un autre genre, au sujet de la même courbe : ils donnèrent des méthodes pour en mener les *tangentes*.

Roberval et Torricelli avaient déterminé la mesure de la cycloïde et de ses solides, par des moyens très-ingénieux, mais sujets à l'inconvénient d'être trop bornés, et de ne pouvoir s'étendre au delà des cas qu'ils avaient considérés. Il fallait traiter les mêmes questions d'une manière générale et uniforme : il fallait aller plus loin et s'en proposer d'autres; il restait à trouver la longueur et le centre de gravité de la roulette, les centres de gravité des solides, demi-solides, quarts de solides, etc., de la même courbe, tant autour de la base qu'autour de l'axe, etc. Ces recherches demandaient une nouvelle géométrie, ou du moins un usage tout nouveau des principes déjà connus. Pascal trouva en moins de huit jours, au milieu des plus cruelles souffrances, une méthode qui embrassait tous les problèmes que je viens d'indiquer ; méthode fondée sur la *sommation* de certaines suites, dont il avait donné les éléments dans quelques écrits qui accompagnent le *Traité du triangle arithmétique*. De là aux calculs différentiel et intégral, il n'y avait plus qu'un pas; et on a lieu de présumer fortement que si Pascal eût pu donner encore quelque temps à la géométrie, il aurait enlevé à Leibnitz et à Newton la gloire d'inventer ces calculs.

APPENDICE III.

OUVRAGES A LIRE OU A CONSULTER SUR PASCAL, SA PERSONNE, SES ÉCRITS OU SA FAMILLE.

Recueil de plusieurs pièces pour servir à l'histoire de Port-Royal. Utrecht, 1740, in-12.

Mémoires pour servir à l'histoire de Port-Royal et à la vie de la mère Angélique. Utrecht, 1742, t. III.

Vies intéressantes des religieuses de Port-Royal. 1751, t. II.

Lettres, opuscules et mémoires de madame Périer, de Jacqueline, sœur de Pascal, et de Marguerite Périer, sa nièce, publiés sur les manuscrits originaux par M. P. Faugère. 1845, 1 vol. in-8°.

Cousin, *Jacqueline Pascal*. Paris, 1845, in-18.

Les cinq ouvrages ci-dessus, quoique séparés entre eux par des dates éloignées, et tous postérieurs au dix-septième siècle, peuvent être considérés comme les sources les plus directes de l'histoire de Pascal et de celle de sa famille, parce qu'ils sont presque exclusivement composés des documents contemporains, et c'est pour cela que nous les plaçons en tête de cette notice bibliographique.

Éloge de Pascal, par Nicole (en latin), reproduit par l'abbé Bossut, en tête de son édition.

Baillet, *Vie de Descartes*, IIe part., p. 330.

Sentiments de M. ... (Bouiller) *sur la Critique des Pensées de Pascal par M. de Voltaire*, 1741 et 1753.

Éloge de Blaise Pascal, par Condorcet, 1776. Réimprimé dans *les Œuvres de Condorcet*, Paris, Didot, 1847, in-8°, t. III, p. 567 et suiv.

Remarques de Voltaire sur les Pensées de Pascal. De ces remarques, soixante-quatre, sous la date de 1728, sont précédées d'un Avertissement que Voltaire y joignit; huit autres portent celle du 10 mai 1743, et s'appliquent à quelques-unes des *Pensées* publiées par le P. Desmolets, que les anciens éditeurs avaient rejetées de leur recueil; enfin, quatre-

vingt-quatorze parurent, pour la première fois, dans l'édition in-octavo que Voltaire fit imprimer à Genève, en 1778.

Discours sur la vie et les ouvrages de Pascal, par l'abbé Bossut, inséré dans l'édition de 1779, 5 vol. in-8°, et imprimé à part, avec des additions et corrections, en 1781.

Sur Pascal : CHATEAUBRIAND, *Génie du Christianisme*, III° part., liv. II, chap. VI.

Éloge de Blaise Pascal, par Alexis Dumesnil. Paris, 1813, in-8°.

Éloge de Blaise Pascal, accompagné de notes historiques et critiques, par Georges-Marie Raymond. Lyon, 1816, in-8°, 2e édit.

J. H. MONNIER, *Essai sur Blaise Pascal*. Paris, 1822, in-8°.

Discours préliminaire de l'édition des *Pensées*, par M. Frantin. Dijon, 1835, 2e édit., 1853.

Journal des Savants, 1839, p. 554.

REUCHLIN, *Pascal's Leben*. Stuttgard, 1840.

COUSIN, *Sur la nécessité d'une nouvelle édition des Pensées de Pascal*. Rapport à l'Académie française. (*Journal des Savants*, avril-novembre 1842.) Réimprimé sous ce titre : *Des Pensées de Pascal*, etc. Paris, 1843, in-8°. — Voir sur ce travail le compte rendu de M. Foisset, dans *le Correspondant*, avril 1843.

Du scepticisme de Pascal. (*Revue des Deux Mondes*, 15 décembre 1844-15 janvier 1845.)

BORDAS DEMOULIN, *Éloge de Pascal* (concours de l'Académie française en 1842).

PROSPER FAUGÈRE, *Éloge de Pascal* (même concours).

Fait inédit de la vie de Pascal, par M. François Collet. Paris, 1848, in-8° de 44 pages.

Histoire de la Littérature française de M. Nisard, t. I.

Pensées, fragments et lettres de Blaise Pascal, publiés pour la première fois conformément aux manuscrits originaux en grande partie inédits, par M. Prosper Faugère. Paris, 1844, 2 vol. in-8°. — Compte rendu de cet ouvrage par M. Sainte-Beuve, dans la *Revue des Deux Mondes*, 1er juillet 1844.

ALEX. THOMAS, *de Pascali; an vere scepticus fuerit*. 1844, in-8° (thèse pour le doctorat).

De l'Amulette de Pascal, étude sur le rapport de la santé de ce grand homme à son génie, par le docteur Lélut. Paris, 1846, in-8°.

Edinburgh Review, janvier 1847 (article sur Pascal).

L'ABBÉ FLOTTE, *Études sur Pascal.* 1843-1845, in-8°.

VINET, *Études sur Pascal.* 1844-1847.

De la méthode philosophique de Pascal, par M. Lescœur, 1850.

L'ABBÉ MAYNARD, *Pascal, sa vie, son caractère,* etc. Paris, 1850, 2 vol. in-8°.

Ce livre, bien fait, mais peut-être trop absolu, a pour objet principal de défendre Pascal contre les reproches de scepticisme.

SAINTE-BEUVE, *Port-Royal,* t. II, liv. III, chap. I, II, III, IV, V, VI, VII; t. III, liv. III, chap. VIII, IX, X, XI, XII, XIII, XVII, XVIII, XIX, XX, XXI.

Le travail de M. Sainte-Beuve doit être lu par tous ceux qui veulent pénétrer à fond la doctrine de Pascal. On peut dire, sans exagération, que c'est là un véritable chef-d'œuvre d'analyse.

HAVET, *Étude sur les Pensées de Pascal.* (En tête des *Pensées,* Paris, Dezobry, 1852, in-8°.)

PLAN DES PENSÉES.

RELATION D'UN ENTRETIEN DANS LEQUEL PASCAL EXPOSA LE PLAN ET LA MATIÈRE DE SON OUVRAGE SUR LA RELIGION [1].

[Le morceau qu'on va lire est extrait de la préface de la première édition des *Pensées*. Il a été écrit par Étienne Périer, et il a une grande importance, puisqu'il fait connaître comment Pascal avait conçu le plan de cette apologie du christianisme, dont les *Pensées* ne sont que des fragments épars et inachevés. « C'est, suivant l'expression de M. Sainte-Beuve, un *abrégé lumineux*, » qui aide à pénétrer plus profondément dans les *Pensées*. — Voir PORT-ROYAL, liv. III, chap. XXI, p. 336 et suiv., intitulé : *Conversation de Pascal. — Son plan ressaisi. — Préambule et méthode. — Opposée à celle de Descartes. — Entrée en matière. — L'homme devant la nature. — L'homme en lui-même. — Le moi. — L'homme dans la société. — Où est le droit naturel? — Des opinions populaires. — Incertitude universelle. — Angoisse. — 2° L'homme en quête du salut. — Les philosophies. — Les religions. — La religion. — Le peuple juif et l'Écriture. — Les miracles et les prophéties. — Jésus-Christ.*]

Il se rencontra une occasion, il y a environ dix ou douze ans, en laquelle on obligea Pascal, non pas d'écrire ce qu'il avait dans l'esprit sur ce sujet-là (la religion), mais d'en dire quelque chose de vive

[1] Cet entretien dut avoir lieu vers 1658. — Quels furent ces amis devant lesquels Pascal s'expliqua? quel fut le lieu de l'entretien? Les trop discrètes préfaces se sont bien gardées de nous le dire; mais certainement l'élite de Port-Royal se trouvait là, et le lieu du rendez-vous n'était peut-être autre que Port-Royal de Paris.

(Sainte-Beuve.)

voix. Il le fit donc en présence et à la prière de plusieurs personnes très-considérables de ses amis. Il leur développa en peu de mots le plan de tout son ouvrage; il leur représenta ce qui en devait faire le sujet et la matière; il leur en rapporta en abrégé les raisons et les principes, et il leur expliqua l'ordre et la suite des choses qu'il y voulait traiter. Et ces personnes qui sont aussi capables qu'on le puisse être de juger de ces sortes de choses, avouent qu'elles n'ont jamais rien entendu de plus beau, de plus fort, de plus touchant, ni de plus convaincant; qu'elles en furent charmées, et que ce qu'elles virent de ce projet et de ce dessein dans un discours de deux ou trois heures fait ainsi sur-le-champ et sans avoir été prémédité ni travaillé, leur fit juger ce que ce pourrait être un jour, s'il était jamais exécuté et conduit à sa perfection par une personne dont elles connaissaient la force et la capacité, qui avait accoutumé de tant travailler tous ses ouvrages, qu'il ne se contentait presque jamais de ses premières pensées quelque bonnes qu'elles parussent aux autres, et qui a refait souvent jusqu'à huit ou dix fois des pièces que tout autre que lui trouvait admirables dès la première.

Après qu'il leur eut fait voir quelles sont les preuves qui font le plus d'impression sur l'esprit des hommes, et qui sont les plus propres à les persuader, il entreprit de montrer que la religion chrétienne avait autant de marques de certitude et d'évidence que les choses qui sont reçues dans le monde pour les plus indubitables.

Pour entrer dans ce dessein il commença d'abord par une peinture de l'homme, où il n'oublia rien de tout ce qui le pouvait faire connaître et au dedans et au dehors de lui-même, jusqu'aux plus secrets mouvements de son cœur. Il supposa ensuite un homme qui, ayant toujours vécu dans une ignorance générale, et dans l'indifférence à l'égard de toutes choses, et surtout à l'égard de soi-même, vient enfin à se considérer dans ce tableau et à examiner ce qu'il est. Il est surpris d'y découvrir une infinité de choses auxquelles il n'a jamais pensé, et il ne saurait remarquer sans étonnement et sans admiration tout ce que M. Pascal lui fait sentir de sa grandeur et de sa bassesse, de ses avantages et de ses faiblesses, du peu de lumière qui lui reste et des ténèbres qui l'environnent presque de toutes parts, et enfin de toutes les contrariétés étonnantes qui se trouvent dans sa nature. Il ne peut plus après cela demeurer dans l'indifférence, s'il a tant soit peu de raison, et quelque insensible qu'il ait été jusqu'alors, il doit souhaiter, après avoir ainsi connu ce qu'il est, de connaître aussi d'où il vient et ce qu'il doit devenir.

M. Pascal l'ayant mis dans cette disposition de chercher à s'instruire sur un doute si important, il l'adresse premièrement aux philosophes; et c'est là qu'après lui avoir développé tout ce que les plus grands philosophes de toutes les sectes ont dit sur le sujet de l'homme, il lui fait observer tant de défauts, tant de faiblesses, tant de contradictions et tant de faussetés dans tout ce qu'ils en ont avancé,

qu'il n'est pas difficile à cet homme de juger que ce n'est pas là où il s'en doit tenir.

Il lui fait ensuite parcourir tout l'univers et tous les âges, pour lui faire remarquer une infinité de religions qui s'y rencontrent; mais il lui fait voir en même temps par des raisons si fortes et si convaincantes que toutes ces religions ne sont remplies que de vanité, que de folies, que d'erreurs, que d'égarements et d'extravagances, qu'il n'y trouve rien encore qui le puisse satisfaire.

Enfin il lui fait jeter les yeux sur le peuple juif, et il lui en fait observer des circonstances si extraordinaires, qu'il attire facilement son attention. Après lui avoir représenté tout ce que ce peuple a de singulier, il s'arrête particulièrement à lui faire remarquer un livre unique par lequel il se gouverne, et qui comprend tout ensemble son histoire, sa loi et sa religion. A peine a-t-il ouvert ce livre qu'il y apprend que le monde est l'ouvrage d'un Dieu, et que c'est ce même Dieu qui a créé l'homme à son image, et qui l'a doué de tous les avantages du corps et de l'esprit qui convenaient à cet état. Quoiqu'il n'ait rien encore qui le convainque de cette vérité, elle ne laisse pas de lui plaire; et la raison seule suffit pour lui faire trouver plus de vraisemblance dans cette supposition qu'un Dieu est l'auteur des hommes et de tout ce qu'il y a dans l'univers, que dans tout ce que ces mêmes hommes se sont imaginé par leurs propres lumières. Ce qui l'arrête en cet endroit est de voir, par la peinture qu'on lui a faite de l'homme, qu'il est bien éloigné de posséder tous ces avan-

tages qu'il a dû avoir lorsqu'il est sorti des mains de son auteur. Mais il ne demeure pas longtemps dans ce doute; car dès qu'il poursuit la lecture de ce même livre, il y trouve qu'après que l'homme eut été créé de Dieu dans l'état d'innocence et avec toutes sortes de perfections, la première action qu'il fit fut de se révolter contre son créateur, et d'employer tous les avantages qu'il en avait reçus pour l'offenser.

M. Pascal lui fait alors comprendre que ce crime ayant été le plus grand de tous les crimes en toutes ses circonstances, il avait été puni non-seulement dans ce premier homme qui, étant déchu par là de son état, tomba tout d'un coup dans la misère, dans la faiblesse, dans l'erreur et dans l'aveuglement, mais encore dans tous ses descendants, à qui ce même homme a communiqué et communiquera encore sa corruption dans toute la suite des temps.

Il lui montre ensuite divers endroits de ce livre où il a découvert cette vérité. Il lui fait prendre garde qu'il n'y est plus parlé de l'homme que par rapport à cet état de faiblesse et de désordre; qu'il y est dit souvent que toute chair est corrompue, que les hommes sont abandonnés à leurs sens, et qu'ils ont une pente au mal dès leur naissance. Il lui fait voir encore que cette première chute est la source non-seulement de tout ce qu'il y a de plus incompréhensible dans la nature de l'homme, mais aussi d'une infinité d'effets qui sont hors de lui et dont la cause lui est inconnue. Enfin il lui représente l'homme si bien dépeint dans tout ce livre,

qu'il ne lui paraît plus différent de la première image qu'il lui en a tracée.

Ce n'est pas assez d'avoir fait connaître à cet homme son état plein de misère, M. Pascal lui apprend encore qu'il trouvera dans ce même livre de quoi se consoler. Et en effet, il lui fait remarquer qu'il y est dit que le remède est entre les mains de Dieu; que c'est à lui que nous devons recourir pour avoir les forces qui nous manquent; qu'il se laissera fléchir et qu'il enverra même un libérateur aux hommes, qui satisfera pour eux et qui réparera leur impuissance.

Après qu'il lui a expliqué un grand nombre de remarques très-particulières sur le livre de ce peuple, il lui fait encore considérer que c'est le seul qui ait parlé dignement de l'Être souverain, et qui ait donné l'idée d'une véritable religion. Il lui en fait concevoir les marques les plus sensibles qu'il applique à celle que ce livre a enseignée; et il lui fait faire une attention particulière sur ce qu'elle fait consister l'essence de son culte dans l'amour du Dieu qu'elle adore : ce qui est un caractère tout singulier, et qui la distingue visiblement de toutes les autres religions, dont la fausseté paraît par le défaut de cette marque si essentielle.

Quoique M. Pascal, après avoir conduit si avant cet homme qu'il s'était proposé de persuader insensiblement, ne lui ait encore rien dit qui le puisse convaincre des vérités qu'il lui a fait découvrir, il l'a mis néanmoins dans la disposition de les recevoir avec plaisir, pourvu qu'on puisse lui faire voir

qu'il doit s'y rendre, et de souhaiter même de tout son cœur qu'elles soient solides et bien fondées, puisqu'il y trouve de si grands avantages pour son repos et pour l'éclaircissement de ses doutes. C'est aussi l'état où devrait être tout homme raisonnable, s'il était une fois bien entré dans la suite de toutes les choses que M. Pascal vient de représenter; et il y a sujet de croire qu'après cela il se rendrait facilement à toutes les preuves qu'il apporta ensuite pour confirmer la certitude et l'évidence de toutes ces vérités importantes dont il avait parlé, et qui font le fondement de la religion chrétienne qu'il avait dessein de persuader.

Pour dire en peu de mots quelque chose de ces preuves, après qu'il eut montré en général que les vérités dont il s'agissait étaient contenues dans un livre de la certitude duquel tout homme de bon sens ne pouvait douter, il s'arrêta principalement au livre de Moïse où ces vérités sont particulièrement répandues; et il fit voir par un très-grand nombre de circonstances indubitables qu'il était également impossible que Moïse eût laissé par écrit des choses fausses, ou que le peuple à qui il les avait laissées s'y fût laissé tromper, quand même Moïse aurait été capable d'être fourbe.

Il parla aussi de tous les grands miracles qui sont rapportés dans ce livre; et comme ils sont d'une grande conséquence pour la religion qui y est enseignée, il prouva qu'il n'était pas possible qu'ils ne fussent vrais, non-seulement par l'autorité du livre où ils sont contenus, mais encore par toutes les cir-

constances qui les accompagnent et qui les rendent indubitables.

Il fit voir encore de quelle manière toute la loi de Moïse était figurative; que tout ce qui était arrivé aux Juifs n'avait été que la figure des vérités accomplies à la venue du Messie; et que, le voile qui couvrait ces figures ayant été levé, il était aisé d'en voir l'accomplissement et la consommation parfaite en faveur de ceux qui ont reçu Jésus-Christ.

Mr. Pascal entreprit ensuite de prouver la vérité de la religion par les prophéties; et ce fut sur ce sujet qu'il s'étendit beaucoup plus que sur les autres. Comme il avait beaucoup travaillé là-dessus et qu'il y avait des vues qui lui étaient toutes particulières, il les expliqua d'une manière fort intelligible; il en fit voir le sens et la suite avec une facilité merveilleuse, et il les mit dans tout leur jour et dans toute leur force.

Enfin, après avoir parcouru les livres de l'Ancien Testament, et fait encore plusieurs observations convaincantes pour servir de fondements et de preuves à la vérité de la religion, il entreprit encore de parler du Nouveau Testament, et de tirer ses preuves de la vérité même de l'Évangile.

Il commença par Jésus-Christ; et quoiqu'il l'eût déjà prouvé invinciblement par les prophéties et par toutes les figures de la loi, dont on voyait en lui l'accomplissement parfait, il apporta encore beaucoup de preuves tirées de sa personne même, de ses miracles, de sa doctrine et des circonstances de sa vie.

Il s'arrêta ensuite sur les apôtres; et pour faire

voir la vérité de la foi qu'ils ont publiée hautement partout, après avoir établi qu'on ne pouvait les accuser de fausseté, qu'en supposant, ou qu'ils avaient été des fourbes, ou qu'ils avaient été trompés eux-mêmes, il fit voir clairement que l'une et l'autre de ces suppositions était également impossible.

Enfin il n'oublia rien de tout ce qui pouvait servir à la vérité de l'histoire évangélique, faisant de très-belles remarques sur l'Évangile même, sur le style des évangélistes et sur leurs personnes; sur les apôtres en particulier et sur leurs écrits; sur le nombre prodigieux de miracles; sur les martyrs; sur les saints : en un mot, sur toutes les voies par lesquelles la religion chrétienne s'est entièrement établie. Et quoiqu'il n'eût pas le loisir dans un simple discours de traiter au long une si vaste matière, comme il avait dessein de faire dans son ouvrage, il en dit néanmoins assez pour convaincre que tout cela ne pouvait être l'ouvrage des hommes, et qu'il n'y avait que Dieu seul qui eût pu conduire l'événement de tant d'effets différents qui concourent tous également à prouver d'une manière invincible la religion qu'il est venu lui-même établir parmi les hommes.

Voilà en substance les principales choses dont il entreprit de parler dans tout ce discours, qu'il ne proposa à ceux qui l'entendirent que comme l'abrégé du grand ouvrage qu'il méditait; et c'est par le moyen d'un de ceux qui y furent présents qu'on a su depuis le peu que je viens d'en rapporter.

L'auteur de la préface, après avoir fait l'historique de la publication des *Pensées* et expliqué quelques fragments qui

peuvent paraître obscurs, ajoute : « Il est encore, ce me semble, assez à propos, pour détromper quelques personnes qui pourraient peut-être s'attendre de trouver ici des preuves et des démonstrations géométriques de l'existence de Dieu, de l'immortalité de l'âme, et de plusieurs autres articles de la foi chrétienne, de les avertir que ce n'était pas là le dessein de M. Pascal. Il ne prétendait point prouver toutes ces vérités de la religion par de telles démonstrations fondées sur des principes évidents, capables de convaincre l'obstination des plus endurcis, ni par des raisonnements métaphysiques, qui souvent égarent plus l'esprit qu'ils ne le persuadent, ni par des lieux communs tirés de divers effets de la nature; mais par des preuves morales, qui vont plus au cœur qu'à l'esprit : c'est-à-dire, qu'il voulait plus travailler à toucher et à disposer le cœur qu'à convaincre et à persuader l'esprit, parce qu'il savait que les passions et les attachements vicieux qui corrompent le cœur et la volonté sont les plus grands obstacles et les principaux empêchements que nous ayons à la foi, et que, pourvu qu'on pût lever ces obstacles, il n'était pas difficile de faire recevoir à l'esprit les lumières et les raisons qui pouvaient le convaincre.

» On sera facilement persuadé de tout cela en lisant ces écrits. »

PENSÉES

DE PASCAL.

CHAPITRE PREMIER [1].

[Contre l'indifférence des athées.]

... Qu'ils apprennent au moins quelle est la religion qu'ils combattent, avant que de la combattre. Si cette religion se vantait d'avoir une vue claire de Dieu, et de le posséder à découvert et sans voile, ce serait la combattre que de dire qu'on ne voit rien dans le monde qui la montre avec cette évidence. Mais puisqu'elle dit au contraire que les hommes sont dans les ténèbres et dans l'éloignement de Dieu, qu'il s'est caché à leur connaissance, que c'est même le nom qu'il se donne dans les Écritures, *Deus absconditus;* et enfin si elle travaille également à établir ces deux choses : que Dieu a établi des marques sensibles dans l'Église pour se faire reconnaître à ceux qui le

[1] Ce morceau, qui devait, selon toute apparence, servir de préface générale, ne se trouve point dans le manuscrit autographe, mais seulement dans les copies. Il forme le chapitre Ier de l'édition de Port-Royal, où il est intitulé : *Contre l'indifférence des athées.* Nous avons cru devoir reproduire ce titre, qui nous paraît exactement en rapport avec la pensée et l'intention de Pascal.

chercheraient sincèrement, et qu'il les a couvertes néanmoins de telle sorte qu'il ne sera aperçu que de ceux qui le cherchent de tout leur cœur, quel avantage peuvent-ils tirer, lorsque, dans la négligence où ils font profession d'être de chercher la vérité, ils crient que rien ne la leur montre? puisque cette obscurité où ils sont, et qu'ils objectent à l'Église, ne fait qu'établir une des choses qu'elle soutient, sans toucher à l'autre, et établit sa doctrine bien loin de la ruiner.

Il faudrait, pour la combattre, qu'ils criassent qu'ils ont fait tous leurs efforts pour la chercher partout, et même dans ce que l'Église propose pour s'en instruire, mais sans aucune satisfaction. S'ils parlaient de la sorte, ils combattraient à la vérité une de ses prétentions. Mais j'espère montrer ici qu'il n'y a personne raisonnable qui puisse parler de la sorte; et j'ose même dire que jamais personne ne l'a fait. On sait assez de quelle manière agissent ceux qui sont dans cet esprit. Ils croient avoir fait de grands efforts pour s'instruire, lorsqu'ils ont employé quelques heures à la lecture de quelque livre de l'Écriture, et qu'ils ont interrogé quelque ecclésiastique sur les vérités de la foi. Après cela, ils se vantent d'avoir cherché sans succès dans les livres et parmi les hommes. Mais, en vérité, je ne puis m'empêcher de leur dire ce que j'ai dit souvent, que cette négligence n'est pas supportable. Il ne s'agit pas ici de l'intérêt léger de quelque personne étrangère, pour en user de cette façon; il s'agit de nous-mêmes, et de notre tout.

L'immortalité de l'âme est une chose qui nous importe si fort, qui nous touche si profondément, qu'il faut avoir perdu tout sentiment pour être dans l'indifférence de savoir ce qui en est. Toutes nos actions et nos pensées doivent prendre des routes si différentes, selon qu'il y aura des biens éternels à espérer ou non, qu'il est impossible de faire une démarche avec sens et jugement, qu'en la réglant par la vue de ce point, qui doit être notre dernier objet.

Ainsi notre premier intérêt et notre premier devoir est de nous éclaircir sur ce sujet, d'où dépend toute notre conduite. Et c'est pourquoi, entre ceux qui n'en sont pas persuadés, je fais une extrême différence de ceux qui travaillent de toutes leurs forces à s'en instruire, à ceux qui vivent sans s'en mettre en peine et sans y penser.

Je ne puis avoir que de la compassion pour ceux qui gémissent sincèrement dans ce doute, qui le regardent comme le dernier des malheurs, et qui, n'épargnant rien pour en sortir, font de cette recherche leurs principales et leurs plus sérieuses occupations.

Mais pour ceux qui passent leur vie sans penser à cette dernière fin de la vie, et qui, par cette seule raison qu'ils ne trouvent pas en eux-mêmes les lumières qui les persuadent, négligent de les chercher ailleurs, et d'examiner à fond si cette opinion est de celles que le peuple reçoit par une simplicité crédule, ou de celles qui, quoique obscures d'elles-mêmes, ont néanmoins un fondement très-solide et

inébranlable je les considère d'une manière toute différente.

Cette négligence, en une affaire où il s'agit d'eux-mêmes, de leur éternité, de leur tout, m'irrite plus qu'elle ne m'attendrit; elle m'étonne et m'épouvante : c'est un monstre pour moi. Je ne dis pas ceci par le zèle pieux d'une dévotion spirituelle. J'entends au contraire qu'on doit avoir ce sentiment par un principe d'intérêt humain et par un intérêt d'amour-propre : il ne faut pour cela que voir ce que voient les personnes les moins éclairées.

Il ne faut pas avoir l'âme fort élevée pour comprendre qu'il n'y a point ici de satisfaction véritable et solide; que tous nos plaisirs ne sont que vanité; que nos maux sont infinis; et qu'enfin, la mort qui nous menace à chaque instant, doit infailliblement nous mettre dans peu d'années dans l'horrible nécessité d'être éternellement ou anéantis ou malheureux.

Il n'y a rien de plus réel que cela, ni de plus terrible. Faisons tant que nous voudrons les braves, voilà la fin qui attend la plus belle vie du monde. Qu'on fasse réflexion là-dessus, et qu'on dise ensuite s'il n'est pas indubitable qu'il n'y a de bien en cette vie qu'en l'espérance d'une autre vie; qu'on n'est heureux qu'à mesure qu'on s'en approche [1], et que comme il n'y aura plus de malheurs pour ceux qui avaient une entière assurance de l'éternité, il n'y a point aussi de bonheur pour ceux qui n'en ont aucune lumière.

[1] « Qu'on s'en approche. » De cette espérance. (Havet.)

C'est donc assurément un grand mal que d'être dans ce doute; mais c'est au moins un devoir indispensable de chercher, quand on est dans ce doute; et ainsi celui qui doute et qui ne cherche pas est tout ensemble bien malheureux et bien injuste. Que s'il est avec cela tranquille et satisfait, qu'il en fasse profession, et enfin qu'il en fasse vanité, et que ce soit de cet état même qu'il fasse le sujet de sa joie et de sa vanité, je n'ai point de termes pour qualifier une si extravagante créature.

Où peut-on prendre ces sentiments? Quel sujet de joie trouve-t-on à n'attendre plus que des misères sans ressource? Quel sujet de vanité de se voir dans des obscurités impénétrables, et comment se peut-il faire que ce raisonnement-ci se passe dans un homme raisonnable?

« Je ne sais qui m'a mis au monde, ni ce que c'est que le monde, ni que moi-même. Je suis dans une ignorance terrible de toutes choses. Je ne sais ce que c'est que mon corps, que mes sens, que mon âme et cette partie même de moi qui pense ce que je dis, qui fait réflexion sur tout et sur elle-même, et ne se connaît non plus que le reste. Je vois ces effroyables espaces de l'univers qui m'enferment, et je me trouve attaché à un coin de cette vaste étendue, sans que je sache pourquoi je suis plutôt placé en ce lieu qu'en un autre, ni pourquoi ce peu de temps qui m'est donné à vivre m'est assigné à ce point plutôt qu'à un autre de toute l'éternité qui m'a précédé et de toute celle qui me suit. Je ne vois que des infinités de toutes parts, qui m'enferment comme

un atome, et comme une ombre qui ne dure qu'un instant sans retour. Tout ce que je connais est que je dois bientôt mourir; mais ce que j'ignore le plus est cette mort même que je ne saurais éviter.

» Comme je ne sais d'où je viens, aussi je ne sais où je vais; et je sais seulement qu'en sortant de ce monde je tombe pour jamais ou dans le néant, ou dans les mains d'un Dieu irrité, sans savoir à laquelle de ces deux conditions je dois être éternellement en partage. Voilà mon état, plein de misère, de faiblesse, d'obscurité. Et de tout cela je conclus que je dois donc passer tous les jours de ma vie sans songer à chercher ce qui doit m'arriver. Peut-être que je pourrais trouver quelque éclaircissement dans mes doutes; mais je n'en veux pas prendre la peine, ni faire un pas pour le chercher; et après en traitant avec mépris ceux qui se travailleront de ce soin, je veux aller sans prévoyance et sans crainte tenter un si grand événement, et me laisser mollement conduire à la mort, dans l'incertitude de l'éternité de ma condition future. »

Qui souhaiterait avoir pour ami un homme qui discourt de cette manière? Qui le choisirait entre les autres pour lui communiquer ses affaires? Qui aurait recours à lui dans ses afflictions? Et enfin à quel usage de la vie le pourrait-on destiner?

En vérité, il est glorieux à la religion d'avoir pour ennemis des hommes si déraisonnables; et leur opposition lui est si peu dangereuse, qu'elle sert au contraire à l'établissement de ses principales vérités. Car la foi chrétienne ne va principalement qu'à

établir ces deux choses : la corruption de la nature, et la rédemption de Jésus-Christ. Or, s'ils ne servent pas à montrer la vérité de la rédemption par la sainteté de leurs mœurs, ils servent au moins admirablement à montrer la corruption de la nature par des sentiments si dénaturés.

Rien n'est si important à l'homme que son état; rien ne lui est si redoutable que l'éternité. Et ainsi, qu'il se trouve des hommes indifférents à la perte de leur être, et au péril d'une éternité de misères, cela n'est point naturel. Ils sont tout autres à l'égard de toutes les autres choses : ils craignent jusqu'aux plus légères, ils les prévoient, ils les sentent; et ce même homme qui passe tant de jours et de nuits dans la rage et dans le désespoir pour la perte d'une charge, ou pour quelque offense imaginaire à son honneur, c'est celui-là même qui sait qu'il va tout perdre par la mort, sans inquiétude et sans émotion. C'est une chose monstrueuse de voir dans un même cœur et en même temps cette sensibilité pour les moindres choses et cette étrange insensibilité pour les plus grandes. C'est un enchantement incompréhensible, et un assoupissement surnaturel, qui marque une force toute-puissante qui le cause.

Il faut qu'il y ait un étrange renversement dans la nature de l'homme pour faire gloire d'être dans cet état, dans lequel il semble incroyable qu'une seule personne puisse être. Cependant l'expérience m'en fait voir en si grand nombre que cela serait surprenant, si nous ne savions que la plupart de ceux qui s'en mêlent se contrefont et ne sont pas tels en

effet [1]. Ce sont des gens qui ont ouï dire que les belles manières du monde consistent à faire ainsi l'emporté. C'est ce qu'ils appellent avoir secoué le joug, et qu'ils essayent d'imiter. Mais il ne serait pas difficile de leur faire entendre combien ils s'abusent en cherchant par là de l'estime. Ce n'est pas le moyen d'en acquérir, je dis même parmi les personnes du monde qui jugent sainement des choses, et qui savent que la seule voie d'y réussir est de se faire paraître honnête, fidèle, judicieux, et capable de servir utilement son ami, parce que les hommes n'aiment naturellement que ce qui peut leur être utile. Or, quel avantage y a-t-il pour nous à ouïr dire à un homme, qui nous dit qu'il a donc secoué le joug, qu'il ne croit pas qu'il y ait un Dieu qui veille sur ses actions; qu'il se considère comme seul maître de sa conduite, et qu'il ne pense en rendre compte qu'à soi-même? Pense-t-il nous avoir portés par là à avoir désormais bien de la confiance en lui, et à en attendre des consolations, des conseils et des secours dans tous les besoins de la vie? Prétendent-ils nous avoir bien réjouis, de nous dire qu'ils tiennent que notre âme n'est qu'un peu de vent et de fumée, et encore de nous le dire d'un ton de voix

[1] « L'atheïsme estant une proposition comme desnaturee et monstrueuse, difficile aussi et malaysee d'establir en l'esprit humain, pour insolent et desreglé qu'il puisse estre, il s'en est veu assez, par vanité, et par fierté de concevoir des opinions non vulgaires et reformatrices du monde, en affecter la profession par contenance; qui, s'ils sont assez fols, ne sont pas assez forts pour l'avoir plantee en leur conscience... Hommes bien miserables et escervellez, qui taschent d'estre pires qu'ils ne peuvent. » (Montaigne.)

fier et content? Est-ce donc une chose à dire gaiement? et n'est-ce pas une chose à dire tristement au contraire, comme la chose du monde la plus triste?

S'ils y pensaient sérieusement, ils verraient que cela est si mal pris, si contraire au bon sens, si opposé à l'honnêteté, et si éloigné en toute manière de ce bon air qu'ils cherchent, qu'ils seraient plutôt capables de redresser que de corrompre ceux qui auraient quelque inclination à les suivre. Et, en effet, faites-leur rendre compte de leurs sentiments, et des raisons qu'ils ont de douter de la religion; ils diront des choses si faibles et si basses, qu'ils vous persuaderont du contraire. C'était ce que leur disait un jour fort à propos une personne : Si vous continuez à discourir de la sorte, leur disait-il, en vérité vous me convertirez. Et il avait raison; car qui n'aurait horreur de se voir dans des sentiments où l'on a pour compagnons des personnes si méprisables!

Ainsi ceux qui ne font que feindre ces sentiments seraient bien malheureux de contraindre leur naturel pour se rendre les plus impertinents des hommes. S'ils sont fâchés dans le fond de leur cœur de n'avoir pas plus de lumière, qu'ils ne le dissimulent pas : cette déclaration ne sera point honteuse. Il n'y a de honte qu'à n'en point avoir. Rien n'accuse davantage une extrême faiblesse d'esprit que de ne pas connaître quel est le malheur d'un homme sans Dieu; rien ne marque davantage une mauvaise disposition du cœur que de ne pas souhaiter la vérité des promesses éternelles; rien n'est plus lâche que de faire le brave contre Dieu. Qu'ils lais-

sent donc ces impiétés à ceux qui sont assez mal nés pour en être véritablement capables : qu'ils soient au moins honnêtes gens, s'ils ne peuvent être chrétiens, et qu'ils reconnaissent enfin qu'il n'y a que deux sortes de personnes qu'on puisse appeler raisonnables : ou ceux qui servent Dieu de tout leur cœur, parce qu'ils le connaissent; ou ceux qui le cherchent de tout leur cœur, parce qu'ils ne le connaissent pas.

Mais pour ceux qui vivent sans le connaître et sans le chercher, ils se jugent eux-mêmes si peu dignes de leur soin, qu'ils ne sont pas dignes du soin des autres; et il faut avoir toute la charité de la religion qu'ils méprisent, pour ne les pas mépriser jusqu'à les abandonner dans leur folie. Mais parce que cette religion nous oblige de les regarder toujours, tant qu'ils seront en cette vie, comme capables de la grâce qui peut les éclairer, et de croire qu'ils peuvent être dans peu de temps plus remplis de foi que nous ne sommes, et que nous pouvons au contraire tomber dans l'aveuglement où ils sont, il faut faire pour eux ce que nous voudrions qu'on fît pour nous si nous étions à leur place, et les appeler à avoir pitié d'eux-mêmes, et à faire au moins quelques pas pour tenter s'ils ne trouveront pas de lumière. Qu'ils donnent à cette lecture quelques-unes de ces heures qu'ils emploient si inutilement ailleurs : quelque aversion qu'ils y apportent, peut-être rencontreront-ils quelque chose, ou du moins ils n'y perdront pas beaucoup. Mais pour ceux qui y apporteront une sincérité parfaite et un vérita-

ble désir de rencontrer la vérité, j'espère qu'ils y auront satisfaction, et qu'ils seront convaincus des preuves d'une religion si divine, que j'ai ramassées ici, et dans lesquelles j'ai suivi à peu près cet ordre [1].

[1] On voit par ces dernières lignes que le fragment qu'on vient de lire était destiné à former la préface du livre que méditait Pascal.

A la suite de ce fragment, on trouve dans les copies le morceau suivant qui en est, sans aucun doute, une variante :

« Avant que d'entrer dans les preuves de la religion chrétienne, je trouve nécessaire de représenter l'injustice des hommes qui vivent dans l'indifférence de chercher la vérité d'une chose qui leur est si importante et qui les touche de si près.

» De tous leurs égarements, c'est sans doute celui qui les convainc le plus de folie et d'aveuglement et dans lequel il est le plus facile de les confondre par les premières vues du sens commun et par les sentiments de la nature. Car il est indubitable que le temps de cette vie n'est qu'un instant ; que l'état de la mort est éternel, de quelque nature qu'il puisse être, et qu'ainsi toutes nos actions et nos pensées doivent prendre des routes si différentes selon l'état de cette éternité, qu'il est impossible de faire une démarche avec sens et jugement qu'en la réglant par la vue de ce point qui doit être notre dernier objet.

» Il n'y a rien de plus visible que cela, et qu'ainsi, selon les principes de la raison, la conduite des hommes est tout à fait déraisonnable, s'ils ne prennent une autre voie. Que l'on juge donc là-dessus de ceux qui vivent sans songer à cette dernière fin de la vie, qui, se laissant conduire à leurs inclinations et à leurs plaisirs sans réflexion et sans inquiétude, et comme s'ils pouvaient anéantir l'éternité en en détournant leur pensée, ne pensent à se rendre heureux que dans cet instant seulement.

» Cependant cette éternité subsiste, et la mort qui la doit ouvrir et qui les menace à toute heure les doit mettre infailliblement dans peu de temps dans l'horrible nécessité d'être éternellement ou anéantis ou malheureux, sans qu'ils sachent laquelle de ces éternités leur est à jamais préparée.

» Voilà un doute d'une terrible conséquence. Ils sont dans le péril de l'éternité de misères : et sur cela, comme si la chose n'en valait pas la peine, ils négligent d'examiner si c'est de ces opinions que le peuple reçoit avec une facilité trop crédule, ou de celles qui, étant obscures d'elles-mêmes, ont un fondement très-solide quoique caché. Ainsi, ils ne savent s'il y a vérité ou fausseté dans la chose, ni s'il y a force ou faiblesse dans les preuves. Ils les ont devant les yeux;

¶ Entre nous, et l'enfer ou le ciel, il n'y a que la vie entre deux, qui est la chose du monde la plus fragile.

Un homme dans un cachot, ne sachant si son arrêt est donné, n'ayant plus qu'une heure pour l'apprendre, cette heure suffisant, s'il sait qu'il est donné, pour le faire révoquer, il est contre la nature qu'il emploie cette heure-là, non à s'informer si cet arrêt est donné, mais à jouer au piquet[1]. Ainsi, il est surnaturel que l'homme... C'est un appesantissement de la main de Dieu.

Ainsi, non-seulement le zèle de ceux qui le cherchent prouve Dieu, mais l'aveuglement de ceux qui ne le cherchent pas.

¶ Je trouve bon qu'on n'approfondisse pas l'opinion de Copernic; mais ceci!... il importe à toute la vie de savoir si l'âme est mortelle ou immortelle.

ils refusent d'y regarder, et dans cette ignorance, ils prennent le parti de faire tout ce qu'il faut pour tomber dans ce malheur au cas qu'il soit, d'attendre à en faire l'épreuve à la mort, d'être cependant fort satisfaits en cet état, d'en faire profession, et enfin d'en faire vanité. Peut-on penser sérieusement à l'importance de cette affaire sans avoir horreur d'une conduite si extravagante?

» Ce repos, dans cette ignorance, est une chose monstrueuse, et dont il faut faire sentir l'extravagance et la stupidité à ceux qui y passent leur vie, en la leur représentant à eux-mêmes, pour les confondre par la vue de leur folie. Car voici comment raisonnent les hommes, quand ils choisissent de vivre dans cette ignorance de ce qu'ils sont, et sans rechercher d'éclaircissement :

« Je ne sais, disent-ils... »

[1] Port-Royal change ainsi cette fin de phrase : « non à s'informer si cet arrêt est donné, mais à jouer et à se divertir. » La phrase suivante étant inachevée dans le manuscrit autographe et telle qu'elle se lit ici, Port-Royal la supprime, et la remplace par celle-ci : « C'est l'état où se trouvent ces personnes, avec cette différence que les maux dont ils sont menacés sont bien autres que la simple perte de la vie et un supplice passager, que ce prisonnier appréhenderait. »

¶ Nous courons sans souci dans le précipice, après que nous avons mis quelque chose devant nous pour nous empêcher de le voir.

CHAPITRE II.

[Grandeur et misère de l'homme. — Contradictions étonnantes de sa nature.]

I.

Disproportion de l'homme[1]. — Que l'homme contemple donc la nature entière dans sa haute et pleine majesté; qu'il éloigne sa vue des objets bas qui l'environnent; qu'il regarde cette éclatante lumière mise comme une lampe éternelle pour éclairer l'univers; que la terre lui paraisse comme un point, au prix du vaste tour que cet astre décrit[2]; et qu'il s'étonne de ce que ce vaste tour lui-même n'est qu'un point très-délicat à l'égard de celui que les astres qui roulent dans le firmament embrassent.

[1] VAR. DU MS. : *Incapacité.* — En tête de ce paragraphe, on lit dans le ms. le passage suivant barré par Pascal : « Voilà où nous mènent les connaissances naturelles. Si celles-là ne sont véritables, il n'y a point de vérité dans l'homme; et si elles le sont, il y trouve un grand sujet d'humiliation, forcé à s'abaisser d'une ou d'autre manière; et puisqu'il ne peut subsister sans les croire, je souhaite avant que d'entrer dans de plus grandes recherches de la nature, qu'il la considère une fois sérieusement et à loisir, qu'il se regarde aussi soi-même et juge s'il a quelque proportion avec elle par la comparaison qu'il fera de ces deux objets. »

[2] VAR. DU MS. : *Que le vaste tour qu'elle décrit lui fasse regarder la terre comme un point.* — En effaçant cette phrase, dit M. Faugère, Pascal a-t-il voulu ne pas exprimer d'opinion sur le système de Copernic et de Galilée? Cela est certain, et « cet astre » se rapporte au soleil et non à la terre.

Mais si notre vue s'arrête là, que l'imagination passe outre : elle se lassera plus tôt de concevoir que la nature de fournir. Tout ce monde visible n'est qu'un trait imperceptible dans l'ample sein de la nature [1]. Nulle idée n'en approche. Nous avons beau enfler nos conceptions au delà des espaces imaginables : nous n'enfantons que des atomes, au prix de la réalité des choses. C'est une sphère infinie dont le centre est partout, la circonférence nulle part [2]. Enfin c'est le plus grand caractère sensible de la toute-puissance de Dieu, que notre imagination se perde dans cette pensée.

Que l'homme, étant revenu à soi, considère ce qu'il est au prix de ce qui est; qu'il se regarde comme égaré dans ce canton détourné de la nature; et que, de ce petit cachot où il se trouve logé, j'entends l'univers, il apprenne à estimer la terre, les royaumes, les villes et soi-même son juste prix.

Qu'est-ce qu'un homme dans l'infini ? Mais pour lui présenter un autre prodige aussi étonnant, qu'il

[1] VAR. DU MS. : *N'est qu'un atome dans l'immensité.* SECONDE VAR. : *N'est qu'un atome dans l'amplitude.*

[2] Cette comparaison célèbre n'appartient point à Pascal. Elle se trouve dans Rabelais, dans Gerson, dans saint Bonaventure et dans Vincent de Beauvais. M. Havet, dans une note savante, en a recherché l'origine, et l'indication la plus ancienne qu'il ait rencontrée est celle de Vincent de Beauvais, qui l'attribue à Empédocle, d'après le moine Hélinand, poëte et chroniqueur du douzième siècle. Nous ne pouvons pas savoir, le texte d'Hélinand étant perdu, sur quelle autorité lui-même avait attribué cette définition à Empédocle dont le poëme sur la nature n'existait plus depuis longtemps. Mais tout indique qu'il se conservait au moyen âge, sous forme latine, un recueil de pensées des philosophes de l'antiquité, recueil d'origine antique, où ont été puisées beaucoup de traditions dont on ne retrouve plus maintenant la source.

recherche dans ce qu'il connaît les choses les plus délicates. Qu'un ciron lui offre dans la petitesse de son corps des parties incomparablement plus petites, des jambes avec des jointures, des veines dans ces jambes, du sang dans ces veines, des humeurs dans ce sang, des gouttes dans ces humeurs, des vapeurs dans ces gouttes; que, divisant encore ces dernières choses, il épuise ses forces en ces conceptions, et que le dernier objet où il peut arriver soit maintenant celui de notre discours; il pensera peut-être que c'est là l'extrême petitesse de la nature. Je veux lui faire voir là dedans un abîme nouveau. Je lui veux peindre non-seulement l'univers visible, mais l'immensité qu'on peut concevoir de la nature, dans l'enceinte de ce raccourci d'atome [1]. Qu'il y voie une infinité d'univers, dont chacun a son firmament, ses planètes, sa terre, en la même proportion que le monde visible; dans cette terre, des animaux, et enfin des cirons, dans lesquels il retrouvera ce que les premiers ont donné; et trouvant encore dans les autres la même chose, sans fin et sans repos, qu'il se perde dans ces merveilles,

[1] On lit dans les éditions *atome imperceptible*, au lieu de *raccourci d'atome;* et à ce propos, M. Cousin dit dans son Rapport, page 126 : « Combien de fois n'a-t-on pas cité avec admiration cette expression déjà si belle : « dans l'enceinte de cet atôme imperceptible ? » Que dire de celle-ci qui est la véritable leçon de Pascal : « dans l'enceinte » de ce raccourci d'abîme ? »

Cette dernière leçon ne se trouve que dans les deux copies : il y a dans le MS. une expression qui a bien plus d'énergie et surtout de justesse, celle de « *raccourci d'atome.* » Le mot *atome,* dont une erreur de copiste a fait *abîme,* est lisiblement écrit dans le MS. autographe. (P. Faugère.)

aussi étonnantes dans leur petitesse que les autres par leur étendue; car qui n'admirera que notre corps, qui tantôt n'était pas perceptible dans l'univers, imperceptible lui-même dans le sein du tout, soit à présent un colosse, un monde, ou plutôt un tout, à l'égard du néant où l'on ne peut arriver ?

Qui se considérera de la sorte s'effraiera de soi-même, et se considérant soutenu dans la masse que la nature lui a donnée, entre ces deux abîmes de l'infini et du néant, il tremblera dans la vue de ces merveilles; et je crois que sa curiosité se changeant en admiration, il sera plus disposé à les contempler en silence qu'à les rechercher avec présomption.

Car enfin qu'est-ce que l'homme dans la nature ? Un néant à l'égard de l'infini, un tout à l'égard du néant : un milieu entre rien et tout. Infiniment éloigné de comprendre les extrêmes, la fin des choses et leur principe sont pour lui invinciblement cachés dans un secret impénétrable; également incapable de voir le néant d'où il est tiré, et l'infini où il est englouti.

Que fera-t-il donc, sinon d'apercevoir quelque apparence du milieu des choses, dans un désespoir éternel de connaître ni leur principe ni leur fin ? Toutes choses sont sorties du néant et portées jusqu'à l'infini. Qui suivra ces étonnantes démarches ? L'auteur de ces merveilles les comprend; tout autre ne le peut faire.

Manque d'avoir contemplé ces infinis, les hommes se sont portés témérairement à la recherche de la

nature, comme s'ils avaient quelque proportion avec elle.

C'est une chose étrange qu'ils ont voulu comprendre les principes des choses, et de là arriver jusqu'à connaître tout, par une présomption aussi infinie que leur objet. Car il est sans doute qu'on ne peut former ce dessein sans une présomption ou sans une capacité infinie, comme la nature.

Quand on est instruit, on comprend que la nature ayant gravé son image et celle de son auteur dans toutes choses, elles tiennent presque toutes de sa double infinité. C'est ainsi que nous voyons que toutes les sciences sont infinies en l'étendue de leurs recherches; car qui doute que la géométrie, par exemple, a une infinité d'infinités de propositions à exposer? Elles sont aussi infinies dans la multitude et la délicatesse de leurs principes; car qui ne voit que ceux qu'on propose pour les derniers ne se soutiennent pas d'eux-mêmes, et qu'ils sont appuyés sur d'autres qui en ayant d'autres pour appui ne souffrent jamais de dernier?

Mais nous faisons des derniers qui paraissent à la raison comme on fait dans les choses matérielles, où nous appelons un point indivisible celui au delà duquel nos sens n'aperçoivent plus rien, quoique divisible infiniment et par sa nature.

De ces deux infinis de sciences, celui de grandeur est bien plus sensible, et c'est pourquoi il est arrivé à peu de personnes de prétendre connaître toutes choses. Je vais parler de tout, disait Démocrite[1].

[1] Après l'alinéa qui se termine par : *disait Démocrite,* on lit dans

Mais l'infinité[1] en petitesse est bien moins visible. Les philosophes ont bien plus tôt prétendu d'y arriver; et c'est là où tous ont achoppé. C'est ce qui a donné lieu à ces titres si ordinaires, « Des prin» cipes des choses, » « Des principes de la philoso» phie, » et aux semblables, aussi fastueux en effet, quoique non en apparence, que cet autre qui crève les yeux, *De omni scibili.*

On se croit naturellement bien plus capable d'arriver au centre des choses que d'embrasser leur circonférence. L'étendue visible du monde nous surpasse visiblement; mais comme c'est nous qui surpassons les petites choses, nous nous croyons plus capables de les posséder; et cependant il ne faut pas moins de capacité pour aller jusqu'au néant que jusqu'au tout. Il la faut infinie pour l'un et l'autre; et il me semble que qui aurait compris les derniers principes des choses pourrait aussi arriver jusqu'à connaître l'infini. L'un dépend de l'autre, et l'un conduit à l'autre. Les extrémités se touchent et se réunissent à force de s'être éloignées, et se retrouvent en Dieu, et en Dieu seulement.

Connaissons donc notre portée; nous sommes quelque chose et ne sommes pas tout. Ce que nous

le ms. ces mots barrés : « Mais outre que c'est peu d'en parler simplement, sans prouver et connaître, il est néanmoins impossible de le faire, la multitude infinie des choses nous étant si cachée que tout ce que nous pouvons exprimer par paroles ou par pensées n'en est qu'un trait invisible. D'où il paraît combien est sot, vain et ignorant ce titre de quelques livres *de omni scibili.* »

[1] Avant ces mots : *mais l'infinité,* on lit dans le ms. cette phrase barrée : « On voit d'une première vue que l'arithmétique seule fournit des propriétés sans nombre, et chaque science de même. »

avons d'être nous dérobe la connaissance des premiers principes, qui naissent du néant, et le peu que nous avons d'être nous cache la vue de l'infini.

Notre intelligence tient dans l'ordre des choses intelligibles le même rang que notre corps dans l'étendue de la nature.

Bornés en tout genre, cet état qui tient le milieu entre deux extrêmes se trouve en toutes nos puissances.

Nos sens n'aperçoivent rien d'extrême. Trop de bruit nous assourdit; trop de lumière éblouit; trop de distance et trop de proximité empêche la vue; trop de longueur et trop de brièveté du discours l'obscurcit; trop de vérité nous étonne : j'en sais qui ne peuvent comprendre que qui de zéro ôte 4 reste zéro. Les premiers principes ont trop d'évidence pour nous. Trop de plaisir incommode. Trop de consonnances déplaisent dans la musique; et trop de bienfaits irritent[1] : nous voulons avoir de quoi surpayer la dette[2] : *Beneficia eo usque læta sunt dum videntur exsolvi posse; ubi multum antevenere, pro gratia odium redditur.*

Nous ne sentons ni l'extrême chaud, ni l'extrême froid. Les qualités excessives nous sont ennemies, et non pas sensibles : nous ne les sentons plus, nous les souffrons. Trop de jeunesse et trop de vieillesse empêchent l'esprit; trop et trop peu d'in-

[1] Var. du ms. : Nous rendent ingrats (barré).

[2] Après « la dette, » le ms. ajoute : Si elle nous passe, elle blesse (barré). C'est la traduction très-laconique de la citation de Tacite qui suit (*Ann.*, IV, 18).

struction[1]... Enfin, les choses extrêmes sont pour nous comme si elles n'étaient point, et nous ne sommes point à leur égard : elles nous échappent, ou nous à elles.

Voilà notre état véritable. C'est ce qui nous rend incapables de savoir certainement et d'ignorer absolument. Nous voguons sur un milieu vaste, toujours incertains et flottants, poussés d'un bout vers l'autre. Quelque terme où nous pensions nous attacher et nous affermir, il branle et nous quitte ; et si nous le suivons, il échappe à nos prises, nous glisse et fuit d'une fuite éternelle. Rien ne s'arrête pour nous. C'est l'état qui nous est naturel, et toutefois le plus contraire à notre inclination : nous brûlons de désir de trouver une assiette ferme et une dernière base constante, pour y édifier une tour qui s'élève à l'infini; mais tout notre fondement craque, et la terre s'ouvre jusqu'aux abîmes[2].

[1] Port-Royal termine la phrase par ce mot : *l'abêtissent.*

[2] Ce remarquable morceau a subi dans l'édition de Port-Royal des altérations nombreuses. Nous croyons faire plaisir au lecteur en mettant sous ses yeux la vive critique de M. Cousin : « Port-Royal a gâté ce beau passage, en l'arrangeant de la manière suivante, qui jusqu'ici a été fort admirée, et qui ne peut plus être supportée dès qu'on connaît la vraie : « Voilà notre état véritable. C'est *ce qui res-* » *serre nos connaissances en de certaines bornes que nous ne passons* » *pas,* incapables de savoir *tout* et d'ignorer *tout* absolument (il ne » s'agit pas de savoir ou d'ignorer tout, mais d'ignorer absolument » ou de savoir avec certitude.) Nous *sommes* sur un milieu vaste, » toujours incertains et flottants *entre l'ignorance et la connaissance* » (ceci détruit l'image commencée : l'ignorance et la connaissance » étaient devenues les deux bouts du milieu); et, si nous pensons » aller plus loin (il n'est pas question d'aller plus loin ; plus loin que » quoi ? mais de s'attacher à un point fixe ; Pascal ne parle pas d'un » *objet,* mais d'un point, d'un terme auquel nous nous attachons), » notre objet branle et échappe à nos prises ; *il se dérobe* et fuit d'une

Ne cherchons donc point d'assurance et de fermeté. Notre raison est toujours déçue par l'inconstance des apparences; rien ne peut fixer le fini entre les deux infinis qui l'enferment et le fuient.

Cela étant bien compris, je crois qu'on se tiendra en repos, chacun dans l'état où la nature l'a placé. Ce milieu qui nous est échu en partage étant toujours distant des extrêmes, qu'importe que l'homme ait un peu plus d'intelligence des choses ? S'il en a, il les prend un peu de plus haut. N'est-il pas toujours infiniment éloigné du bout, et la durée de notre vie n'est-elle pas également infiniment [éloignée] de l'éternité, pour durer dix ans davantage ?

Dans la vue de ces infinis, tous les finis sont égaux; et je ne vois pas pourquoi asseoir son imagination plutôt sur un que sur l'autre. La seule comparaison que nous faisons de nous au fini nous fait peine.

Si l'homme s'étudiait le premier, il verrait combien il est incapable de passer outre. Comment se pourrait-il qu'une partie connût le tout ? Mais il aspirera peut-être à connaître au moins les parties avec lesquelles il a de la proportion. Mais les parties

» fuite éternelle : rien ne le peut arrêter (Pascal dit bien plus : Rien » ne s'arrête pour nous). C'est notre condition naturelle, et toutefois » la plus contraire à notre inclination. Nous brûlons du désir d'ap- » profondir tout (il ne s'agit ni d'approfondir tout, ni d'aller plus » loin, etc., mais de trouver une assiette ferme), et d'édifier une tour » qui s'élève jusqu'à l'infini (pour cela il faut d'abord trouver une » assiette ferme et une dernière base constante). Mais tout notre » édifice craque (non pas tout notre édifice, car nous n'avons pas pu » en élever un, faute d'une base constante; c'est le fondement même » que nous avons jeté qui craque), et la terre s'ouvre jusqu'aux » abîmes. »

du monde ont toutes un tel rapport et un tel enchaînement l'une avec l'autre, que je crois impossible de connaître l'une sans l'autre et sans le tout.

L'homme, par exemple, a rapport à tout ce qu'il connaît. Il a besoin de lieu pour le contenir, de temps pour durer, de mouvement pour vivre, d'éléments pour le composer, de chaleur et d'aliments pour le nourrir, d'air pour respirer. Il voit la lumière, il sent les corps; enfin tout tombe sous son alliance[1].

Il faut donc, pour connaître l'homme, savoir d'où vient qu'il a besoin d'air pour subsister; et pour connaître l'air, savoir par où il a rapport à la vie de l'homme, etc.

La flamme ne subsiste point sans l'air : donc, pour connaître l'un, il faut connaître l'autre.

Donc toutes choses étant causées et causantes, aidées et aidantes, médiates et immédiates, et toutes s'entre-tenant[2] par un lien naturel et insensible qui lie les plus éloignées et les plus différentes, je tiens impossible[3] de connaître les parties sans connaître le tout, non plus que de connaître le tout sans connaître particulièrement les parties.

[1] VAR. DU MS. : Sous ses recherches (barré). — SECONDE VAR. : Sous sa dépendance (barré).

[2] *Se tenant ensemble, étant en rapport.*

[3] VAR. DU MS. : « Je tiens impossible d'en connaître aucune seule sans toutes les autres, c'est-à-dire impossible purement et absolument » (barré). — A la suite de cet alinéa, on trouve le suivant : « L'éternité des choses en elles-mêmes ou en Dieu doit encore étonner notre petite durée. L'immobilité fixe et constante de la nature, [par] comparaison au changement continuel qui se passe en nous, doit faire le même effet » (barré).

Et ce qui achève notre impuissance à connaître les choses est qu'elles sont simples en elles-mêmes, et que nous sommes composés de deux natures opposées et de divers genres : d'âme et de corps. Car il est impossible que la partie qui raisonne en nous soit autre que spirituelle; et quand on prétendrait que nous serions simplement corporels, cela nous exclurait bien davantage de la connaissance des choses, n'y ayant rien de si inconcevable que de dire que la matière se connaît soi-même. Il ne nous est pas possible de connaître comment elle se connaîtrait[1].

Et ainsi, si nous sommes simplement matériels, nous ne pouvons rien du tout connaître; et si nous sommes composés d'esprit et de matière, nous ne pouvons connaître parfaitement les choses simples, spirituelles et corporelles[2].

De là vient que presque tous les philosophes confondent les idées des choses, et parlent des choses corporelles spirituellement et des spirituelles cor-

[1] VAR. DU MS. : « Et ce qui achève notre impuissance est la simplicité des choses comparée avec notre état double et composé. Il y a des absurdités invincibles à combattre ce point; car il est aussi absurde qu'impie de nier que l'homme est composé de deux parties de différente nature, d'âme et de corps. Cela nous rend impuissants à connaître toutes choses; que si on nie cette composition, et qu'on prétende que nous sommes tout corporels, je laisse juger combien la matière est incapable de connaître la matière. Rien n'est plus impossible que cela. Concevons donc que ce mélange d'esprit et de boue nous disproportionne » (barré).

[2] VAR. DU MS. : « Les choses simples; car comment connaîtrions-nous distinctement la matière, puisque notre suppôt, qui agit en cette connaissance, est en partie spirituel? et comment connaîtrions-nous nettement les substances spirituelles, ayant un corps qui nous aggrave et nous baisse vers la terre? » (barré).

porellement. Car ils disent hardiment que les corps tendent en bas, qu'ils aspirent à leur centre, qu'ils fuient leur destruction, qu'ils craignent le vide, qu'ils ont des inclinations, des sympathies, des antipathies, qui sont toutes choses qui n'appartiennent qu'aux esprits. Et en parlant des esprits, ils les considèrent comme en un lieu, et leur attribuent le mouvement d'une place à une autre, qui sont choses qui n'appartiennent qu'aux corps.

Au lieu de recevoir les idées de ces choses pures, nous les teignons de nos qualités, et empreignons [de] notre être composé toutes les choses simples que nous contemplons.

Qui ne croirait, à nous voir composer toutes choses d'esprit et de corps, que ce mélange-là nous serait bien compréhensible ? C'est néanmoins la chose qu'on comprend le moins. L'homme est à lui-même le plus prodigieux objet de la nature; car il ne peut concevoir ce que c'est que corps, et encore moins ce que c'est qu'esprit, et moins qu'aucune chose comment un corps peut être uni avec un esprit. C'est là le comble de ses difficultés, et cependant c'est son propre être : *Modus quo corporibus adhæret spiritus comprehendi ab hominibus non potest; et hoc tamen homo est*[1]. Enfin, pour consommer la preuve de notre faiblesse, je finirai par ces deux considérations [2]...

[1] S. Augustin, *de Civit. Dei*, XXI, 10.

[2] VAR. DU MS. : « Voilà une partie des causes qui rendent l'homme si imbécille à connaître la nature. Elle est infinie en deux manières; il est fini et limité. Elle dure et se maintient perpétuellement en

II.

Je puis bien concevoir un homme sans mains, pieds, tête, car ce n'est que l'expérience qui nous apprend que la tête est plus nécessaire que les pieds. Mais je ne puis concevoir l'homme sans pensée, ce serait une pierre ou une brute.

¶ *Grandeur et misère.* — La misère se concluant de la grandeur, et la grandeur de la misère, les uns ont conclu la misère d'autant plus qu'ils en ont pris pour preuve la grandeur, et les autres concluant la grandeur avec d'autant plus de force qu'ils l'ont conclue de la misère même, tout ce que les uns ont pu dire pour montrer la grandeur n'a servi que d'un argument aux autres pour conclure la misère, puisque c'est être d'autant plus misérable qu'on est tombé de plus haut; et les autres, au contraire. Ils se sont portés les uns sur les autres par un cercle sans fin : étant certain qu'à mesure que les hommes ont de la lumière, ils trouvent et grandeur et misère en l'homme. En un mot, l'homme connaît qu'il est misérable : il est donc misérable, puisqu'il l'est; mais il est bien grand, puisqu'il le connaît.

¶ ... S'il se vante, je l'abaisse; s'il s'abaisse, je le vante, et le contredis toujours, jusqu'à ce qu'il comprenne qu'il est un monstre incompréhensible.

son être; il passe et est mortel. Les choses en particulier se corrompent et se changent à chaque instant: il ne les voit qu'en passant; elles ont leur principe et leur fin : il ne conçoit ni l'un ni l'autre. Elles sont simples, et il est composé de deux natures différentes; et pour consommer la preuve de notre faiblesse, je finirai par cette réflexion sur l'état de notre nature » (barré.)

III.

Les hommes n'ayant pu guérir la mort, la misère, l'ignorance, se sont avisés, pour se rendre heureux, de ne point y penser.

IV.

La nature nous rendant toujours malheureux en tous états, nos désirs nous figurent un état heureux, parce qu'ils joignent à l'état où nous sommes les plaisirs de l'état où nous ne sommes pas; et quand nous arriverions à ces plaisirs, nous ne serions pas heureux pour cela, parce que nous aurions d'autres désirs conformes à ce nouvel état.

Il faut particulariser cette proposition générale...

V.

Qu'on s'imagine un nombre d'hommes dans les chaînes, et tous condamnés à mort, dont les uns étant chaque jour égorgés à la vue des autres, ceux qui restent voient leur propre condition dans celle de leurs semblables, et, se regardant les uns les autres avec douleur et sans espérance, attendent leur tour : c'est l'image de la condition des hommes.

VI.

Cromwell allait ravager toute la chrétienté; la famille royale était perdue et la sienne à jamais puissante, sans un petit grain de sable qui se mit dans son uretère. Rome même allait trembler sous lui; mais ce petit gravier s'étant mis là, il est mort, sa famille abaissée, tout en paix et le roi rétabli.

VII.

La grandeur de l'homme est grande en ce qu'il se connaît misérable. Un arbre ne se connaît pas misé-

rable. C'est donc être misérable que de se connaître misérable; mais c'est être grand que de connaître qu'on est misérable. Toutes ces misères-là mêmes prouvent sa grandeur. Ce sont misères de grand seigneur, misères d'un roi dépossédé.

VIII.

La grandeur de l'homme. — La grandeur de l'homme est si visible, qu'elle se tire même de sa misère. Car ce qui est nature aux animaux, nous l'appelons misère en l'homme, par où nous reconnaissons que sa nature étant aujourd'hui pareille à celle des animaux, il est déchu d'une meilleure nature qui lui était propre autrefois.

Car qui se trouve malheureux de n'être pas roi, sinon un roi dépossédé ? Trouvait-on Paul Émile malheureux de n'être plus consul ? Au contraire, tout le monde trouvait qu'il était heureux de l'avoir été, parce que sa condition n'était pas de l'être toujours. Mais on trouvait Persée si malheureux de n'être plus roi, parce que sa condition était de l'être toujours, qu'on trouvait étrange de ce qu'il supportait la vie. Qui se trouve malheureux de n'avoir qu'une bouche ? et qui ne se trouvera malheureux de n'avoir qu'un œil ? On ne s'est peut-être jamais affligé de n'avoir pas trois yeux, mais on est inconsolable de n'en point avoir.

IX.

Grandeur de l'homme. — Nous avons une si grande idée de l'âme de l'homme, que nous ne pouvons souffrir d'en être méprisés, et de n'être pas dans

l'estime d'une âme; et toute la félicité des hommes consiste dans cette estime.

La plus grande bassesse de l'homme est la recherche de la gloire, mais c'est cela même qui est la plus grande marque de son excellence; car, quelque possession qu'il ait sur la terre, quelque santé et commodité essentielle qu'il ait, il n'est pas satisfait s'il n'est dans l'estime des hommes. Il estime si grande la raison de l'homme, que, quelque avantage qu'il ait sur la terre, s'il n'est placé avantageusement aussi dans la raison de l'homme, il n'est pas content. C'est la plus belle place du monde : rien ne peut le détourner de ce désir, et c'est la qualité la plus ineffaçable du cœur de l'homme.

Et ceux qui méprisent le plus les hommes, et qui les égalent aux bêtes, encore veulent-ils en être admirés et crus, et se contredisent à eux-mêmes par leur propre sentiment : leur nature, qui est plus forte que tout, les convainquant de la grandeur de l'homme plus fortement que la raison ne les convainc de leur bassesse.

X.

L'homme n'est qu'un roseau, le plus faible de la nature, mais c'est un roseau pensant. Il ne faut pas que l'univers entier s'arme pour l'écraser. Une vapeur, une goutte d'eau, suffit pour le tuer. Mais quand l'univers l'écraserait, l'homme serait encore plus noble que ce qui le tue, parce qu'il sait qu'il meurt; et l'avantage que l'univers a sur lui, l'univers n'en sait rien [1].

[1] Parmi les passages les plus admirés, nul ne l'a plus été et ne

Toute notre dignité consiste donc en la pensée C'est de là qu'il faut nous relever, non de l'espace et de la durée, que nous ne saurions remplir. Travaillons donc à bien penser : voilà le principe de la morale.

XI.

Il est dangereux de trop faire voir à l'homme combien il est égal aux bêtes, sans lui montrer sa grandeur. Il est encore dangereux de lui trop faire voir sa grandeur sans sa bassesse. Il est encore plus dangereux de lui laisser ignorer l'un et l'autre. Mais il est très-avantageux de lui représenter l'un et l'autre [1].

XII.

Contrariétés. Après avoir montré la bassesse et la grandeur de l'homme : — Que l'homme maintenant s'estime son prix. Qu'il s'aime, car il a en lui une nature capable de bien ; mais qu'il n'aime pas pour cela les bassesses qui y sont. Qu'il se méprise,

mérite plus de l'être que celui où Pascal compare l'homme à un roseau, mais à un roseau pensant. C'est un des morceaux les plus accomplis et les plus travaillés qui soient sortis de sa plume. Pascal est revenu à deux fois sur cette pensée ; il ne l'a quittée qu'après l'avoir portée à sa dernière perfection, et l'avoir gravée à jamais. Il est curieux d'en retrouver dans un coin du manuscrit la première et imparfaite ébauche. La voici avec ce titre qui renferme d'abord la pensée tout entière (ms. p. 165) : *Roseau pensant.* « Ce n'est point de l'espace que je dois chercher ma dignité ; mais c'est du règlement de ma pensée. Je n'aurai pas davantage en possédant des terres par l'espace : l'univers me comprend et m'engloutit comme un point ; par la pensée je le comprends. (Cousin.)

[1] *A la suite de ce paragraphe, on lit dans la copie :* « Il ne faut pas que l'homme croie qu'il est égal aux bêtes, ni qu'il croie qu'il est égal aux anges, ni qu'il ignore l'un et l'autre, mais qu'il sache l'un et l'autre. »

parce que cette capacité est vide ; mais qu'il ne méprise pas pour cela cette capacité naturelle. Qu'il se haïsse, qu'il s'aime : il a en lui la capacité de connaître la vérité et d'être heureux ; mais il n'a point de vérité, ou constante, ou satisfaisante.

Je voudrais donc porter l'homme à désirer d'en trouver, à être prêt, et dégagé des passions, pour la suivre où il la trouvera, sachant combien sa connaissance s'est obscurcie par les passions ; je voudrais bien qu'il haît en soi la concupiscence qui le détermine d'elle-même, afin qu'elle ne l'aveuglât point pour faire son choix, et qu'elle ne l'arrêtât point quand il aura choisi.

XIII.

Je blâme également, et ceux qui prennent parti de louer l'homme, et ceux qui le prennent de le blâmer, et ceux qui le prennent de se divertir ; et je ne puis approuver que ceux qui cherchent en gémissant.

¶ Les stoïques disent : Rentrez au dedans de vous-mêmes ; c'est là où vous trouverez votre repos : et cela n'est pas vrai. Les autres disent : Sortez au dehors ; recherchez le bonheur en vous divertissant : et cela n'est pas vrai. Les maladies viennent : le bonheur n'est ni hors de nous, ni dans nous ; il est en Dieu, et hors et dans nous.

XIV.

La nature de l'homme se considère en deux manières : l'une selon sa fin, et alors il est grand et incomparable ; l'autre selon la multitude, comme l'on juge de la nature du cheval et du chien, par la

multitude[1] d'y voir la course, *et animum arcendi*[2]; et alors l'homme est abject et vil. Voilà les deux voies qui en font juger diversement, et qui font tant disputer les philosophes. Car l'un nie la supposition de l'autre : l'un dit : Il n'est pas né à cette fin, car toutes ses actions y répugnent; l'autre dit : Il s'éloigne de sa fin quand il fait ces basses actions.

¶ Deux choses instruisent l'homme de toute sa nature, l'instinct et l'expérience.

XV.

Je sens que je peux n'avoir point été : car le moi consiste dans ma pensée; donc moi qui pense n'aurais point été, si ma mère eût été tuée avant que j'eusse été animé. Donc je ne suis pas un être nécessaire. Je ne suis pas aussi éternel, ni infini; mais je vois bien qu'il y a dans la nature un être nécessaire, éternel et infini[3].

[1] Bossut a substitué à ce mot *multitude*, le mot *habitude*.

[2] C'est-à-dire l'instinct d'arrêter le gibier, par allusion au chien de chasse.

[3] Après cette première grande esquisse de l'homme placé et perdu comme un point au sein de l'immense et splendide nature, et supérieur pourtant à elle parce qu'il a la pensée... après avoir agité comme au hasard ce *roseau pensant* et l'avoir vu flotter au sein des choses, Pascal prend l'homme en lui-même, et lui démontre au cœur dans son *moi* la racine naturelle de toute action, et une racine corrompue. (Sainte-Beuve.)

Le *moi humain* est en effet le sujet du chapitre qui suit celui qu'on vient de lire.

CHAPITRE III.

[Vanité de l'homme. — Effets de l'amour-propre. — Le moi humain.]

I.

Nous ne nous contentons pas de la vie que nous avons en nous et en notre propre être : nous voulons vivre dans l'idée des autres d'une vie imaginaire, et nous nous efforçons pour cela de paraître. Nous travaillons incessamment à embellir et à conserver cet être imaginaire, et nous négligeons le véritable. Et si nous avons ou la tranquillité, ou la générosité, ou la fidélité, nous nous empressons de le faire savoir, afin d'attacher ces vertus à cet être d'imagination : nous les détacherions plutôt de nous pour les y joindre; et nous serions volontiers poltrons pour acquérir la réputation d'être vaillants. Grande marque du néant de notre propre être, de n'être pas satisfaits de l'un sans l'autre, et de renoncer souvent à l'un pour l'autre ! Car qui ne mourrait pour conserver son honneur, celui-là serait infâme.

¶ La douceur de la gloire est si grande, qu'à quelque chose qu'on l'attache, même à la mort, on l'aime.

II.

Contradiction. — Orgueil, contre-pesant toutes les misères. Ou il cache ses misères; ou, s'il les découvre, il se glorifie de les connaître.

¶ *Du désir d'être estimé de ceux avec qui on est.* — L'orgueil nous tient d'une possession si naturelle

au milieu de nos misères, erreurs, etc. Nous perdons encore la vie avec joie, pourvu qu'on en parle.

III.

La vanité est si ancrée dans le cœur de l'homme, qu'un soldat, un goujat, un cuisinier, un crocheteur se vante et veut avoir ses admirateurs : et les philosophes mêmes en veulent. Et ceux qui écrivent contre veulent avoir la gloire d'avoir bien écrit; et ceux qui le lisent veulent avoir la gloire de l'avoir lu; et moi qui écris ceci, ai peut-être cette envie; et peut-être que ceux qui le liront...

IV.

Malgré la vue de toutes nos misères, qui nous touchent, qui nous tiennent à la gorge, nous avons un instinct que nous ne pouvons réprimer, qui nous élève.

V.

Nous sommes si présomptueux, que nous voudrions être connus de toute la terre, et même des gens qui viendront quand nous ne serons plus; et nous sommes si vains, que l'estime de cinq ou six personnes qui nous environnent nous amuse et nous contente.

VI.

Orgueil. — Curiosité n'est que vanité. Le plus souvent on ne veut savoir que pour en parler. Autrement on ne voyagerait pas sur la mer, pour ne jamais en rien dire, et pour le seul plaisir de voir, sans espérance d'en jamais communiquer.

VII.

Les villes par où on passe, on ne se soucie pas

d'y être estimé; mais quand on y doit demeurer un peu de temps, on s'en soucie. Combien de temps faut-il? Un temps proportionné à notre durée vaine et chétive.

VIII.

[1] La nature de l'amour-propre et de ce moi humain est de n'aimer que soi et de ne considérer que soi. Mais que fera-t-il? Il ne saurait empêcher que cet objet qu'il aime ne soit plein de défauts et de misères : il veut être grand, et il se voit petit; il veut être heureux, et il se voit misérable; il veut être parfait, et il se voit plein d'imperfections; il veut être l'objet de l'amour et de l'estime des hommes, et il voit que ses défauts ne méritent que leur aversion et leur mépris. Cet embarras où il se trouve produit en lui la plus injuste et la plus criminelle passion qu'il soit possible de s'imaginer; car il conçoit une haine mortelle contre cette vérité qui le reprend, et qui le convainc de ses défauts. Il désirerait de l'anéantir, et, ne pouvant la détruire en elle-même, il la détruit, autant qu'il peut, dans sa connaissance et dans celle des autres : c'est-à-dire qu'il met tout son soin à couvrir ses défauts, et aux autres et à soi-même, et qu'il ne peut souffrir qu'on les lui fasse voir, ni qu'on les voie.

C'est sans doute un mal que d'être plein de défauts; mais c'est encore un plus grand mal que d'en être plein et de ne les vouloir pas reconnaître,

[1] Ce paragraphe ne se trouve point dans le ms. des *Pensées;* la plupart des éditeurs modernes l'ont cependant reproduit d'après une copie contemporaine. On ne peut douter qu'il ne soit de Pascal.

puisque c'est y ajouter encore celui d'une illusion volontaire. Nous ne voulons pas que les autres nous trompent; nous ne trouvons pas juste qu'ils veuillent être estimés de nous plus qu'ils ne méritent : il n'est donc pas juste aussi que nous les trompions, et que nous voulions qu'ils nous estiment plus que nous ne méritons.

Ainsi, lorsqu'ils ne découvrent que des imperfections et des vices que nous avons en effet, il est visible qu'ils ne nous font point de tort, puisque ce ne sont pas eux qui en sont cause; et qu'ils nous font un bien, puisqu'ils nous aident à nous délivrer d'un mal, qui est l'ignorance de ces imperfections. Nous ne devons pas être fâchés qu'ils les connaissent, et qu'ils nous méprisent, étant juste et qu'ils nous connaissent pour ce que nous sommes, et qu'ils nous méprisent, si nous sommes méprisables.

Voilà les sentiments qui naîtraient d'un cœur qui serait plein d'équité et de justice. Que devons-nous dire donc du nôtre, en y voyant une disposition toute contraire ? Car n'est-il pas vrai que nous haïssons la vérité et ceux qui nous la disent, et que nous aimons qu'ils se trompent à notre avantage, et que nous voulons être estimés d'eux autres que nous ne sommes en effet ?

En voici une preuve qui me fait horreur. La religion catholique n'oblige pas à découvrir ses péchés indifféremment à tout le monde : elle souffre qu'on demeure caché à tous les autres hommes; mais elle en excepte un seul, à qui elle commande de découvrir le fond de son cœur, et de se faire voir tel qu'on

est. Il n'y a que ce seul homme au monde qu'elle nous ordonne de désabuser, et elle l'oblige à un secret inviolable, qui fait que cette connaissance est dans lui comme si elle n'y était pas. Peut-on s'imaginer rien de plus charitable et de plus doux ? Et néanmoins la corruption de l'homme est telle, qu'il trouve encore de la dureté dans cette loi ; et c'est une des principales raisons qui a fait révolter contre l'Église une grande partie de l'Europe.

Que le cœur de l'homme est injuste et déraisonnable, pour trouver mauvais qu'on l'oblige de faire à l'égard d'un homme ce qu'il serait juste, en quelque sorte, qu'il fît à l'égard de tous les hommes ! Car est-il juste que nous les trompions ?

Il y a différents degrés dans cette aversion pour la vérité : mais on peut dire qu'elle est dans tous en quelque degré, parce qu'elle est inséparable de l'amour-propre. C'est cette mauvaise délicatesse qui oblige ceux qui sont dans la nécessité de reprendre les autres, de choisir tant de détours et de tempéraments pour éviter de les choquer. Il faut qu'ils diminuent nos défauts, qu'ils fassent semblant de les excuser, qu'ils y mêlent des louanges, et des témoignages d'affection et d'estime. Avec tout cela, cette médecine ne laisse pas d'être amère à l'amour-propre. Il en prend le moins qu'il peut, et toujours avec dégoût, et souvent même avec un secret dépit contre ceux qui la lui présentent.

Il arrive de là que, si on a quelque intérêt d'être aimé de nous, on s'éloigne de nous rendre un office qu'on sait nous être désagréable ; on nous traite

comme nous voulons être traités : nous haïssons la vérité, on nous la cache; nous voulons être flattés, on nous flatte; nous aimons à être trompés, on nous trompe.

C'est ce qui fait que chaque degré de bonne fortune qui nous élève dans le monde nous éloigne davantage de la vérité, parce qu'on appréhende plus de blesser ceux dont l'affection est plus utile et l'aversion plus dangereuse. Un prince sera la fable de toute l'Europe, et lui seul n'en saura rien. Je ne m'en étonne pas : dire la vérité est utile à celui à qui on la dit, mais désavantageux à ceux qui la disent, parce qu'ils se font haïr. Or, ceux qui vivent avec les princes aiment mieux leurs intérêts que celui du prince qu'ils servent; et ainsi ils n'ont garde de lui procurer un avantage en se nuisant à eux-mêmes.

Ce malheur est sans doute plus grand et plus ordinaire dans les plus grandes fortunes; mais les moindres n'en sont pas exemptes, parce qu'il y a toujours quelque intérêt à se faire aimer des hommes. Ainsi la vie humaine n'est qu'une illusion perpétuelle; on ne fait que s'entre-tromper et s'entre-flatter. Personne ne parle de nous en notre présence comme il en parle en notre absence. L'union qui est entre les hommes n'est fondée que sur cette mutuelle tromperie; et peu d'amitiés subsisteraient, si chacun savait ce que son ami dit de lui lorsqu'il n'y est pas, quoiqu'il en parle alors sincèrement et sans passion.

L'homme n'est donc que déguisement, que mensonge et hypocrisie, et en soi-même et à l'égard des

autres. Il ne veut pas qu'on lui dise la vérité, il évite de la dire aux autres; et toutes ces dispositions, si éloignées de la justice et de la raison, ont une racine naturelle dans son cœur.

CHAPITRE IV.

[Imagination. — Incertitude des connaissances naturelles de l'homme. — Coutume. — Pyrrhonisme. — Morale.]

Imagination. — C'est cette partie décevante dans l'homme, cette maîtresse d'erreur et de fausseté, et d'autant plus fourbe qu'elle ne l'est pas toujours; car elle serait règle infaillible de vérité, si elle l'était infaillible du mensonge. Mais étant le plus souvent fausse, elle ne donne aucune marque de sa qualité, marquant de même caractère le vrai et le faux.

Je ne parle pas des fous, je parle des plus sages; et c'est parmi eux que l'imagination a le grand don de persuader les hommes. La raison a beau crier, elle ne peut mettre le prix aux choses.

Cette superbe puissance, ennemie de la raison, qui se plaît à la contrôler et à la dominer, pour montrer combien elle peut en toutes choses, a établi dans l'homme une seconde nature. Elle a ses heureux, ses malheureux, ses sains, ses malades, ses riches, ses pauvres; elle fait croire, douter, nier la raison, elle suspend les sens, elle les fait sentir; elle a ses fous et ses sages: et rien ne nous dépite davantage que de voir qu'elle remplit ses hôtes d'une satisfaction bien autrement pleine et entière que la raison. Les habiles par imagination se plaisent tout autrement à

eux-mêmes que les prudents ne se peuvent raisonnablement plaire. Ils regardent les gens avec empire; ils disputent avec hardiesse et confiance; les autres, avec crainte et défiance : et cette gaieté de visage leur donne souvent l'avantage dans l'opinion des écoutants, tant les sages imaginaires ont de faveur auprès des juges de même nature. Elle ne peut rendre sages les fous; mais elle les rend heureux, à l'envi de la raison, qui ne peut rendre ses amis que misérables, l'une les couvrant de gloire, l'autre de honte.

Qui dispense la réputation? qui donne le respect et la vénération aux personnes, aux ouvrages, aux lois, aux grands, sinon cette faculté imaginante? Toutes les richesses de la terre sont insuffisantes sans son consentement.

Ne diriez-vous pas que ce magistrat, dont la vieillesse vénérable impose le respect à tout un peuple, se gouverne par une raison pure et sublime, et qu'il juge des choses par leur nature, sans s'arrêter à ces vaines circonstances qui ne blessent que l'imagination des faibles? Voyez-le entrer dans un sermon où il apporte un zèle tout dévot, renforçant la solidité de la raison par l'ardeur de la charité. Le voilà prêt à l'ouïr avec un respect exemplaire. Que le prédicateur vienne à paraître : si la nature lui a donné une voix enrouée et un tour de visage bizarre, que son barbier l'ait mal rasé, si le hasard l'a encore barbouillé de surcroît, quelques grandes vérités qu'il annonce, je parie la perte de la gravité de notre sénateur.

Le plus grand philosophe du monde, sur une planche plus large qu'il ne faut[1], s'il y a au-dessous un précipice, quoique sa raison le convainque de sa sûreté, son imagination prévaudra. Plusieurs n'en sauraient soutenir la pensée sans pâlir et suer.

Qui ne sait que la vue de chats, de rats, l'écrasement d'un charbon, etc., emportent la raison hors des gonds? Le ton de voix impose aux plus sages, et change un discours et un poëme de face.

L'affection ou la haine changent la justice de face; et combien un avocat bien payé par avance trouve-t-il plus juste la cause qu'il plaide! combien son geste hardi le fait-il paraître meilleur aux juges dupés par cette apparence! Plaisante raison qu'un vent manie, et à tout sens!

Je ne veux pas rapporter tous ses effets; je rapporterais presque toutes les actions des hommes qui ne branlent presque que par ses secousses. Car la raison a été obligée de céder, et la plus sage prend pour ses principes ceux que l'imagination des hommes a témérairement introduits en chaque lieu[2].

Nos magistrats ont bien connu ce mystère. Leurs robes rouges, leurs hermines, dont ils s'emmaillottent en chats fourrés, les palais où ils jugent, les fleurs de lis, tout cet appareil auguste était fort né-

[1] Var. du ms. : « Plus large que le chemin qu'il occupe en marchant à son ordinaire » (barré).

[2] A la suite de ce paragraphe, Pascal avait mis : « Il faut travailler tout le jour pour des biens reconnus pour imaginaires; et quand le sommeil nous a délassés des fatigues de notre raison, il faut incontinent se lever en sursaut pour aller courir après les fumées et essuyer les impressions de cette maîtresse du monde. »

cessaire; et si les médecins n'avaient des soutanes et des mules, et que les docteurs n'eussent des bonnets carrés et des robes trop amples de quatre parties, jamais ils n'auraient dupé le monde qui ne peut résister à cette montre si authentique. Les seuls gens de guerre ne se sont pas déguisés de la sorte, parce qu'en effet leur part est plus essentielle : ils s'établissent par la force, les autres par grimace.

C'est ainsi que nos rois n'ont pas recherché ces déguisements. Ils ne se sont pas masqués d'habits extraordinaires pour paraître tels[1]; mais ils se sont accompagnés de gardes, de hallebardes : ces trognes armées qui n'ont de mains et de force que pour eux, les trompettes et les tambours qui marchent au-devant, et ces légions qui les environnent, font trembler les plus fermes. Ils n'ont pas l'habit seulement, ils ont la force. Il faudrait avoir une raison bien épurée pour regarder comme un autre homme le Grand Seigneur environné, dans son superbe sérail, de quarante mille janissaires.

S'ils avaient[2] la véritable justice, si les médecins avaient le vrai art de guérir, ils n'auraient que faire de bonnets carrés : la majesté de ces sciences serait assez vénérable d'elle-même. Mais n'ayant que des sciences imaginaires, il faut qu'ils prennent ces vains instruments qui frappent l'imagination à la-

[1] *Tels*, c'est-à-dire *rois*. Pascal est revenu à diverses reprises sur cette pensée; il dit encore à la page 283 du ms. : « Le chancelier est grave et revêtu d'ornements, car son poste est faux, et non le roi; il a la force, il n'a que faire de l'imagination. Les juges, médecins, etc., n'ont que l'imagination. »

[2] Il est évident qu'il s'agit ici des magistrats et non pas des rois.

quelle ils ont affaire; et par là, en effet, ils s'attirent le respect

Nous ne pouvons pas seulement voir un avocat en soutane et le bonnet en tête, sans une opinion avantageuse de sa suffisance[1].

L'imagination dispose de tout; elle fait la beauté, la justice, et le bonheur, qui est le tout du monde. Je voudrais de bon cœur voir le livre italien, dont je ne connais que le titre, qui vaut lui seul bien des livres : *Della opinione regina del mondo*. J'y souscris sans le connaître, sauf le mal, s'il y en a.

Voilà à peu près les effets de cette faculté trompeuse qui semble nous être donnée exprès pour nous induire à une erreur nécessaire. Nous en avons bien d'autres principes.

Les impressions anciennes ne sont pas seules capables de nous abuser : les charmes de la nouveauté ont le même pouvoir. De là viennent toutes les disputes des hommes, qui se reprochent ou de suivre leurs fausses impressions de l'enfance, ou de courir témérairement après les nouvelles. Qui tient le juste milieu? Qu'il paraisse, et qu'il le prouve. Il n'y a principe, quelque naturel qu'il puisse être, même depuis l'enfance, qu'on ne fasse passer pour une fausse impression, soit de l'instruction, soit des sens. Parce, dit-on, que vous avez cru dès l'enfance qu'un coffre était vide lorsque vous n'y voyiez rien, vous avez cru le vide possible; c'est une illusion de vos sens, fortifiée par la coutume, qu'il faut que la

[1] *De son mérite.* L'acception du mot *suffisance* a changé. Dans le langage familier, *suffisance* signifie pédantisme, vanité.

science corrige. Et les autres disent : Parce qu'on vous a dit dans l'école qu'il n'y a point de vide, on a corrompu votre sens commun, qui le comprenait si nettement avant cette mauvaise impression, qu'il faut corriger en recourant à votre première nature. Qui a donc trompé ? les sens ou l'instruction ?

Nous avons un autre principe d'erreur, les maladies. Elles nous gâtent le jugement et le sens; et si les grandes l'altèrent sensiblement, je ne doute point que les petites n'y fassent impression à leur proportion [1].

Notre propre intérêt est encore un merveilleux instrument pour nous crever les yeux agréablement. Il n'est pas permis au plus équitable homme du monde d'être juge en sa cause : j'en sais qui, pour ne pas tomber dans cet amour-propre, ont été les plus injustes du monde à contre-biais. Le moyen sûr de perdre une affaire toute juste était de la leur faire recommander par leurs proches parents. La justice et la vérité sont deux pointes si subtiles, que nos instruments sont trop émoussés pour y toucher exactement. S'ils y arrivent, ils en écachent la pointe, et appuient tout autour, plus sur le faux que sur le vrai.

II.

La chose la plus importante à toute la vie, c'est le choix du métier : le hasard en dispose. La coutume

[1] « Et ne fault pas doubter, encores que nous ne le sentions pas, que si la fiebvre continue peult atterrer nostre ame que la tierce n'y apporte quelque alteration selon sa mesure et proportion. »
(Montaigne.)

fait les maçons, soldats, couvreurs. C'est un excellent couvreur, dit-on; et en parlant des soldats : Ils sont bien fous, dit-on. Et les autres, au contraire : Il n'y a rien de grand que la guerre; le reste des hommes sont des coquins. A force d'ouïr louer en l'enfance ces métiers, et mépriser tous les autres, on choisit; car naturellement on aime la vertu, et on hait la folie. Ces mots nous émeuvent : on ne pèche qu'en l'application. Tant est grande la force de la coutume, que de ceux que la nature n'a faits qu'hommes, on fait toutes les conditions des hommes; car des pays sont tous de maçons, d'autres tous de soldats, etc. Sans doute que la nature n'est pas si uniforme. C'est la coutume qui fait donc cela, car elle contraint la nature; et quelquefois la nature la surmonte, et retient l'homme dans son instinct, malgré toute coutume, bonne ou mauvaise[1].

III.

Notre imagination nous grossit si fort le temps présent, à force d'y faire des réflexions continuelles, et amoindrit tellement l'éternité, manque d'y faire réflexion, que nous faisons de l'éternité un néant, et du néant une éternité, et tout cela a ses racines si vives en nous, que toute notre raison ne peut nous en défendre, et que...

IV.

... Sur quoi fondera-t-il [l'homme] l'économie du

[1] A la suite de ce paragraphe, on lit dans le ms. : « Hommes naturellement couvreurs, et de toutes vocations, hormis en chambre. » Quoique cette phrase ne soit point barrée, nous croyons devoir néanmoins la séparer du texte, à cause de son obscurité.

monde qu'il veut gouverner ? Sera-ce sur le caprice de chaque particulier? Quelle confusion! Sera-ce sur la justice ? Il l'ignore.

Certainement s'il la connaissait, il n'aurait pas établi cette maxime, la plus générale de toutes celles qui sont parmi les hommes, que chacun suive les mœurs de son pays [1]; l'éclat de la véritable équité aurait assujetti tous les peuples, et les législateurs n'auraient pas pris pour modèle, au lieu de cette justice constante, les fantaisies et les caprices des Perses et Allemands. On la verrait plantée par tous les États du monde et dans tous les temps, au lieu qu'on ne voit presque rien de juste ou d'injuste qui ne change de qualité en changeant de climat. Trois degrés d'élévation du pôle renversent toute la jurisprudence. Un méridien décide de la vérité; en peu d'années de possession, les lois fondamentales changent; le droit a ses époques. L'entrée de Saturne au Lion nous marque l'origine d'un tel crime. Plaisante justice qu'une rivière borne [2] ! Vérité au deçà des Pyrénées, erreur au delà.

[1] « La droicture et la iustice, si l'homme en cognoissoit qui eust corps et veritable essence, il ne s'attacheroit pas à la condition des coustumes de cette contree ou de celle là. » (Montaigne.)

[1] VAR. DU MS. : « Que le trajet d'une rivière rend crime. » L'idée est prise de Montaigne qui a dit : « Quelle verité est ce que ces montaignes bornent, mensonge au monde qui se tient au delà ? » Tout le morceau du reste a été évidemment inspiré par l'auteur des *Essais*, et c'est ici l'occasion de rappeler ces mots de M. Sainte-Beuve : « Montaigne... se peut étudier au sein de Pascal. Il fut pour lui à certaines heures le renard de l'enfant lacédémonien, le renard caché sous la robe. Pascal en était souvent repris et mordu, et dévoré. En vain il l'écrase, il le rejette : le rusé revient toujours. Il s'en inquiète, il le cite, il le transcrit quelquefois dans le tissu de ses pro-

Ils confessent que la justice n'est pas dans ces coutumes, mais qu'elle réside dans les lois naturelles, connues en tout pays. Certainement ils la soutiendraient opiniâtrément, si la témérité du hasard qui a semé les lois humaines en avait rencontré au moins une qui fût universelle; mais la plaisanterie est telle, que le caprice des hommes s'est si bien diversifié, qu'il n'y en a point.

Le larcin, l'inceste, le meurtre des enfants et des pères, tout a eu sa place entre les actions vertueuses. Se peut-il rien de plus plaisant, qu'un homme ait droit de me tuer parce qu'il demeure au delà de l'eau, et que son prince a querelle contre le mien, quoique je n'en aie aucune avec lui ?

Il y a sans doute des lois naturelles; mais cette belle raison corrompue a tout corrompu : *Nihil amplius nostrum est; quod nostrum dicimus, artis est. — Ex senatusconsultis et plebiscitis crimina exercentur. — Ut olim vitiis, sic nunc legibus laboramus.*

De cette confusion arrive que l'un dit que l'essence de la justice est l'autorité du législateur; l'autre, la commodité du souverain; l'autre, la coutume présente, et c'est le plus sûr : rien, suivant la seule raison, n'est juste de soi; tout branle avec le temps. La coutume fait toute l'équité, par cette seule raison

pres *Pensées*, et on s'y est mépris dans l'édition donnée par ses amis : il y a des phrases de Montaigne qu'on y a laissées comme étant de Pascal*.

* Ou du moins c'est du Montaigne rédigé plus brièvement par Pascal; ainsi la pensée : *Plaisante justice qu'une rivière ou une montagne borne...* et cette autre : *Le plus grand philosophe sur une planche...* — Voir le chapitre intitulé : *Apologie de Raimond Sebond.* (Sainte-Beuve.)

qu'elle est reçue; c'est le fondement mystique de son autorité. Qui la ramène à son principe l'anéantit. Rien n'est si fautif que ces lois qui redressent les fautes; qui leur obéit parce qu'elles sont justes, obéit à la justice qu'il imagine, mais non pas à l'essence de la loi : elle est toute ramassée en soi; elle est loi, et rien davantage. Qui voudra en examiner le motif le trouvera si faible et si léger, que, s'il n'est accoutumé à contempler les prodiges de l'imagination humaine, il admirera qu'un siècle lui ait tant acquis de pompe et de révérence. L'art de fronder, [et] bouleverser les États, est d'ébranler les coutumes établies, en sondant jusque dans leur source, pour marquer leur défaut de justice. Il faut, dit-on, recourir aux lois fondamentales et primitives de l'État, qu'une coutume injuste a abolies. C'est un jeu sûr pour tout perdre; rien ne sera juste à cette balance. Cependant le peuple prête aisément l'oreille à ces discours. Ils secouent le joug dès qu'ils le reconnaissent; et les grands en profitent à sa ruine, et à celle de ces curieux examinateurs des coutumes reçues. Mais, par un défaut contraire, les hommes croient quelquefois pouvoir faire avec justice tout ce qui n'est pas sans exemple. C'est pourquoi le plus sage des législateurs disait que, pour le bien des hommes, il faut souvent les piper [1]; et un autre [2], bon politique : *Quum veritatem qua liberetur ignoret,*

[1] « Platon traicte ce mystere d'un ieu assez descouvert... Il dict tout destrousseement, en sa Republique : Que pour le proufit des hommes, il est souuent besoing de les piper. » (Montaigne.)

[2] Varron, cité par saint Augustin. *De Civ. Dei*, IV, 27. Voici sa

expedit quod fallatur. Il ne faut pas qu'il sente la vérité de l'usurpation; elle a été introduite autrefois sans raison, elle est devenue raisonnable; il faut la faire regarder comme authentique, éternelle, et en cacher le commencement, si on ne veut qu'elle ne prenne bientôt fin.

V.

L'esprit de ce souverain juge du monde[1] n'est pas si indépendant qu'il ne soit sujet à être troublé par le premier tintamarre qui se fait autour de lui. Il ne faut pas le bruit d'un canon pour empêcher ses pensées : il ne faut que le bruit d'une girouette ou d'une poulie[2]. Ne vous étonnez pas s'il ne raisonne pas bien à présent; une mouche bourdonne à ses oreilles : c'en est assez pour le rendre incapable de bon conseil. Si vous voulez qu'il puisse trouver la vérité, chassez cet animal qui tient sa raison en échec, et trouble cette puissante intelligence qui gouverne les villes et les royaumes. Le plaisant dieu que voilà ! *O ridicolosissimo eroe!*

VI.

Montaigne a tort[3] : la coutume ne doit être suivie

phrase entière : « *Præclara religio, quo confugiat liberandus infirmus, et quum veritatem*, etc. — Belle religion, pour qu'un malade aille y chercher son salut, et que tandis qu'il demande une vérité qui le guérisse, on professe qu'il lui est avantageux d'être trompé ! »
(Havet.)

[1] VAR. DU MS. : « La souveraine intelligence de ce monarque de l'univers » (barré).

[2] « Ce ne sont pas seulement... les grands accidents qui renversent nostre iugement, les moindres choses du monde le tournevirent. »
(Montaigne.)

[3] « A tort » est le texte du ms. Montaigne, qui est l'inconsé-

que parce qu'elle est coutume, et non parce qu'elle soit raisonnable ou juste; mais le peuple la suit par cette seule raison qu'il la croit juste : sinon, il ne la suivrait plus, quoiqu'elle fût coutume; car on ne veut être assujetti qu'à la raison ou à la justice. La coutume, sans cela, passerait pour tyrannie; mais l'empire de la raison et de la justice n'est non plus tyrannique que celui de la délectation : ce sont les principes naturels à l'homme.

Il serait donc bon qu'on obéît aux lois et coutumes, parce qu'elles sont lois; qu'il sût qu'il n'y en a aucune vraie et juste à introduire; que nous n'y connaissons rien, et qu'ainsi il faut seulement suivre les reçues : par ce moyen on ne les quitterait jamais. Mais le peuple n'est pas susceptible de cette doctrine; et ainsi, comme il croit que la vérité se peut trouver, et qu'elle est dans les lois et coutumes, il

quence même, chancelle perpétuellement dans son scepticisme, et il dit quelquefois que la coutume a du bon, et que c'est pour cela qu'on la suit. Pascal redresse ici Montaigne, il lui reproche cette concession et maintient que la force de la coutume se tire d'elle-même, c'est-à-dire de la seule faiblesse de l'homme. Nous avons vu qu'Arnauld cite cette pensée ou telle autre du même genre, comme un exemple des pensées qu'il est nécessaire de modifier, et qui sont *insoutenables;* nous avons vu aussi Marguerite Périer, soumettant à son frère l'abbé Périer les difficultés que provoquait ce passage, ainsi que la nouvelle rédaction proposée par Arnauld : « Montaigne *n'a pas tort quand il dit que* la coutume doit être suivie dès là qu'elle est coutume, etc., *pourvu qu'on n'étende pas cela à des choses qui seroient contraires au droit naturel et divin.* Il est vray que, etc..... » Bossut modifie encore la rédaction de Port-Royal (1re part. IX, 43) : « Montaigne *a raison;* la coutume doit être suivie dès là qu'elle est coutume et qu'on la trouve établie, *sans examiner* si elle est raisonnable ou non ; *cela s'entend toujours de ce qui n'est point contraire au droit naturel ou divin.* (Cousin.)

les croit, et prend leur antiquité comme une preuve de leur vérité, et non de leur seule autorité sans vérité. Ainsi il y obéit; mais il est sujet à se révolter dès qu'on lui montre qu'elles ne valent rien; ce qui se peut faire voir de toutes, en les regardant d'un certain côté.

¶ *Injustice.* — Il est dangereux de dire au peuple que les lois ne sont pas justes; car il n'obéit qu'à cause qu'il les croit justes. C'est pourquoi il lui faut dire en même temps qu'il y faut obéir parce qu'elles sont lois, comme il faut obéir aux supérieurs, non parce qu'ils sont justes, mais parce qu'ils sont supérieurs. Par là voilà toute sédition prévenue, si on peut faire entendre cela, et ce que c'est proprement que la définition de la justice.

VII.

Il y a une différence universelle et essentielle entre les actions de la volonté et toutes les autres.

La volonté est un des principaux organes de la créance; non qu'elle forme la créance, mais parce que les choses sont vraies ou fausses, selon la face par où on les regarde. La volonté, qui se plaît à l'une plus qu'à l'autre, détourne l'esprit de considérer les qualités de celles qu'elle n'aime pas à voir : et ainsi l'esprit, marchant d'une pièce avec la volonté, s'arrête à regarder la face qu'elle aime, et ainsi il en juge par ce qu'il y voit.

VIII.

L'imagination grossit les petits objets jusqu'à en remplir notre âme, par une estimation fantastique; et, par une insolence téméraire, elle amoindrit les

grands jusqu'à sa mesure, comme en parlant de Dieu.

IX.

Faiblesse. — Toutes les occupations des hommes sont à avoir du bien; et ils ne sauraient avoir de titre pour montrer qu'ils le possèdent par justice [1], car ils n'ont que la fantaisie des hommes; ni force pour le posséder sûrement. Il en est de même de la science, car la maladie l'ôte. Nous sommes incapables et de vrai et de bien [2].

X.

Qu'est-ce que nos principes naturels, sinon nos principes accoutumés? Et dans les enfants, ceux qu'ils ont reçus de la coutume de leurs pères, comme la chasse dans les animaux?

Une différente coutume en donnera d'autres principes naturels. Cela se voit par expérience; et s'il y en a d'ineffaçables à la coutume, il y en a aussi de la coutume contre la nature, ineffaçables à la nature et à une seconde coutume. Cela dépend de la disposition.

[1] Nicole a sévèrement condamné cette pensée, et il a eu raison. En disant que la *fantaisie des hommes* a seule établi le droit de propriété, Pascal perd complétement de vue la loi chrétienne qui défend non-seulement de prendre le bien d'autrui, mais même de le convoiter, ce qui certes n'implique pas que, pour cette loi sainte, posséder soit une injustice. Nous le disons à regret, mais si grand que soit notre respect pour Pascal, il nous semble que de cette maxime : *Les hommes ne possèdent point par justice*, à cet autre axiome : *La propriété, c'est le vol*, la distance n'est pas très-grande.

[2] Ici encore il nous semble que Pascal se fourvoie entièrement; car si l'homme était réellement incapable de bien, pourquoi Dieu lui aurait-il commandé de faire le bien? et à quoi serviraient les préceptes de la religion? à quoi servirait la grâce elle-même?

¶ Les pères craignent que l'amour naturel des enfants ne s'efface. Quelle est donc cette nature sujette à être effacée? La coutume est une seconde nature qui détruit la première. Pourquoi la coutume n'est-elle pas naturelle? J'ai bien peur que cette nature ne soit elle-même qu'une première coutume, comme la coutume est une seconde nature.

XI.

Si nous rêvions toutes les nuits la même chose, elle nous affecterait autant que les objets que nous voyons tous les jours; et si un artisan était sûr de rêver toutes les nuits, douze heures durant, qu'il est roi, je crois qu'il serait presque aussi heureux qu'un roi qui rêverait toutes les nuits, douze heures durant, qu'il serait artisan.

Si nous rêvions toutes les nuits que nous sommes poursuivis par des ennemis, et agités par ces fantômes pénibles, et qu'on passât tous les jours en diverses occupations, comme quand on fait voyage, on souffrirait presque autant que si cela était véritable, et on appréhenderait de dormir, comme on appréhende le réveil quand on craint d'entrer dans de tels malheurs en effet. Et en effet il ferait à peu près les mêmes maux que la réalité. Mais parce que les songes sont tous différents, et qu'un même se diversifie, ce qu'on y voit affecte bien moins que ce qu'on voit en veillant, à cause de la continuité, qui n'est pourtant pas si continue et égale qu'elle ne change aussi, mais moins brusquement, si ce n'est rarement, comme quand on voyage; et alors on dit : Il

me semble que je rêve; car la vie est un songe un peu moins inconstant.

XII.

[1] *Contre le pyrrhonisme.* — ..... Nous supposons que tous les conçoivent de même sorte : mais nous le supposons bien gratuitement; car nous n'en avons aucune preuve. Je vois bien qu'on applique ces mots dans les mêmes occasions, et que toutes les fois que deux hommes voient un corps changer de place, ils expriment tous deux la vue de ce même objet par le même mot, en disant l'un et l'autre qu'il s'est mû; et de cette conformité d'application on tire une puissante conjecture d'une conformité d'idée; mais cela n'est pas absolument convaincant, de la dernière conviction, quoiqu'il y ait bien à parier pour l'affirmative; puisqu'on sait qu'on tire souvent les mêmes conséquences des suppositions différentes.

Cela suffit pour embrouiller au moins la matière; non que cela éteigne absolument la clarté naturelle qui nous assure de ces choses, les académiciens [2] auraient gagné; mais cela la ternit, et trouble les dogmatistes, à la gloire de la cabale pyrrhonienne, qui consiste à cette ambiguïté ambiguë, et dans une certaine obscurité douteuse, dont nos doutes ne peuvent ôter toute la clarté, ni nos lumières naturelles en chasser toutes les ténèbres.

[1] Ce passage commençait par ces mots : « C'est donc une chose étrange qu'on ne peut définir ces choses sans les obscurcir » (barré).

[2] « Les académiciens. » Les philosophes grecs de l'école sceptique qu'on appelait la nouvelle Académie. Ils soutenaient qu'on ne peut rien savoir, tandis que les pyrrhoniens ne savent même pas si l'on peut savoir ou non. (Havet.)

XIII.

Spongia solis[1]. — Quand nous voyons un effet arriver toujours de même, nous en concluons une nécessité naturelle, comme, qu'il sera demain jour, etc.; mais souvent la nature nous dément, et ne s'assujettit pas à ses propres règles.

XIV.

Contradiction est une mauvaise marque de vérité.

Plusieurs choses certaines sont contredites, plusieurs fausses passent sans contradiction : ni la contradiction n'est marque de fausseté, ni l'incontradiction n'est marque de vérité.

XV.

Le monde juge bien des choses, car il est dans l'ignorance naturelle, qui est le vrai siége de l'homme. Les sciences ont deux extrémités qui se touchent : la première est la pure ignorance naturelle où se trouvent tous les hommes en naissant. L'autre extrémité est celle où arrivent les grandes âmes, qui, ayant parcouru tout ce que les hommes peuvent savoir, trouvent qu'ils ne savent rien, et se rencontrent en cette même ignorance d'où ils étaient partis[2]. Mais c'est une ignorance savante qui se

[1] *Les taches du soleil.* Pascal a voulu sans doute par ce titre bizarre exprimer cette idée, que l'on a peut-être tort de croire que le soleil se lèvera demain, comme il s'est levé hier, attendu que les taches pourraient éteindre sa lumière, et qu'ainsi la nature nous démentirait.

[2] « Il se peult dire, avecques apparence, qu'il y a ignorance abecedaire, qui va devant la science, aultre doctorale, qui vient aprez la science, etc. Les paisans simples sont honnestes gents, et honnestes gents les philosophes, ou selon que nostre temps les nomme, des natures fortes et claires, enrichies d'une large instruction de

connaît. Ceux d'entre-deux, qui sont sortis de l'ignorance naturelle, et n'ont pu arriver à l'autre, ont quelque teinture de cette science suffisante, et font les entendus. Ceux-là troublent le monde, et jugent mal de tout. Le peuple et les habiles composent le train du monde; ceux-là le méprisent, et sont méprisés. Ils jugent mal de toutes choses, et le monde en juge bien [1].

XVI.

L'homme n'est qu'un sujet plein d'erreur, naturelle et ineffaçable sans la grâce. Rien ne lui montre la vérité : tout l'abuse. Ces deux principes de vérités, la raison et les sens, outre qu'ils manquent chacun de sincérité, s'abusent réciproquement l'un

sciences utiles : les mestis, qui ont desdaigné le premier siege de l'ignorance des lettres, et n'ont pu icindre l'aultre (le cul entre deux selles, desquels ie suis et tant d'aultres), sont dangereux, ineptes, importuns; *ceulx-cy troublent le monde.* » (Montaigne.)

[1] Maxime admirable de Pascal, mais qu'il faut bien entendre. Qui croirait que Pascal a voulu dire que les habiles doivent vivre dans l'inapplication et la mollesse, etc., condamnerait toute la vie de Pascal par sa propre maxime; car personne n'a moins vécu comme le peuple que Pascal à ces égards : donc le vrai sens de Pascal, c'est que tout homme qui cherche à se distinguer par des apparences singulières, qui ne rejette pas les maximes vulgaires parce qu'elles sont mauvaises, mais parce qu'elles sont vulgaires; qui s'attache à des sciences stériles, purement curieuses et de nul usage dans le monde; qui est pourtant gonflé de cette fausse science, et ne peut arriver à la véritable : un tel homme, comme il dit plus haut, trouble le monde, et juge plus mal que les autres. En deux mots, voici sa pensée expliquée d'une autre manière : Ceux qui n'ont qu'un esprit mé diocre ne pénètrent pas jusqu'au bien ou jusqu'à la nécessité qu autorise certains usages, et s'érigent mal à propos en réformateurs de leur siècle : les habiles mettent à profit la coutume bonne ou mauvaise, abandonnent leur extérieur aux légèretés de la mode, et savent se proportionner au besoin de tous les esprits.

(Vauvenargues.)

l'autre. Les sens abusent la raison par de fausses apparences; et cette même piperie qu'ils apportent à la raison, ils la reçoivent d'elle à leur tour : elle s'en revanche. Les passions de l'âme troublent les sens, et leur font des impressions fausses. Ils mentent et se trompent à l'envi [1].

XVII.

Ce qui m'étonne le plus est de voir que tout le monde n'est pas étonné de sa faiblesse. On agit sérieusement, et chacun suit sa condition, non pas parce qu'il est bon en effet de la suivre, puisque la mode en est; mais comme si chacun savait certainement où est la raison et la justice. On se trouve déçu à toute heure; et, par une plaisante humilité, on croit que c'est sa faute, et non pas celle de l'art, qu'on se vante toujours d'avoir. Mais il est bon qu'il y ait tant de ces gens-là au monde, qui ne soient pas pyrrhoniens, pour la gloire du pyrrhonisme, afin de montrer que l'homme est bien capable des plus extravagantes opinions, puisqu'il est capable de croire qu'il n'est pas dans cette faiblesse naturelle et inévitable, et de croire qu'il est, au contraire, dans la sagesse naturelle.

Rien ne fortifie plus le pyrrhonisme que ce qu'il y en a qui ne sont point pyrrhoniens : si tous l'étaient, ils auraient tort.

XVIII.

Cette secte se fortifie par ses ennemis plus que

[1] « *Cette mesme piperie* que les sens apportent à nostre entendement, *ils la reçoivent à leur tour;* nostre ame parfois *s'en revenche* de mesme : *ils mentent et se trompent à l'envy.* » (Montaigne.)

par ses amis : car la faiblesse de l'homme paraît bien davantage en ceux qui ne la connaissent pas qu'en ceux qui la connaissent.

¶ Si on est trop jeune, on ne juge pas bien; trop vieil, de même; si on n'y songe pas assez...; si on n'y songe trop, on s'entête, et on s'en coiffe. Si on considère son ouvrage incontinent après l'avoir fait, on en est encore tout prévenu; si trop longtemps après, on n'y entre plus. Aussi les tableaux, vus de trop loin et de trop près; et il n'y a qu'un point indivisible qui soit le véritable lieu : les autres sont trop près, trop loin, trop haut ou trop bas. La perspective l'assigne dans l'art de la peinture; mais dans la vérité et dans la morale, qui l'assignera ?

XIX.

Ceux qui sont dans le déréglement disent à ceux qui sont dans l'ordre, que ce sont eux qui s'éloignent de la nature, et ils la croient suivre : comme ceux qui sont dans un vaisseau croient que ceux qui sont au bord fuient. Le langage est pareil des deux côtés. Il faut avoir un point fixe pour en juger. Le port juge ceux qui sont dans le vaisseau; mais où prendrons-nous un point dans la morale ?

CHAPITRE V.

[Inquiétude de l'homme.— Occupations et divertissements.]

I.

Nous ne nous tenons jamais au temps présent. Nous anticipons l'avenir comme trop lent à venir,

comme pour hâter son cours; ou nous rappelons le passé, pour l'arrêter comme trop prompt : si imprudents, que nous errons dans les temps qui ne sont pas nôtres et ne pensons point au seul qui nous appartient; et si vains, que nous songeons à ceux qui ne sont plus rien et échappons sans réflexion le seul qui subsiste. C'est que le présent d'ordinaire nous blesse. Nous le cachons à notre vue, parce qu'il nous afflige; et s'il nous est agréable, nous regrettons de le voir échapper. Nous tâchons de le soutenir par l'avenir, et pensons à disposer les choses qui ne sont pas en notre puissance, pour un temps où nous n'avons aucune assurance d'arriver.

Que chacun examine ses pensées, il les trouvera toujours occupées au passé et à l'avenir. Nous ne pensons presque point au présent; et si nous y pensons, ce n'est que pour en prendre la lumière pour disposer de l'avenir. Le présent n'est jamais notre fin; le passé et le présent sont nos moyens; le seul avenir est notre fin. Ainsi nous ne vivons jamais, mais nous espérons de vivre; et nous disposant toujours à être heureux, il est inévitable que nous ne le soyons jamais.

II.

On charge les hommes, dès l'enfance, du soin de leur honneur, de leur bien, de leurs amis, et encore du bien et de l'honneur de leurs amis. On les accable d'affaires, de l'apprentissage des langues et des sciences, et on leur fait entendre qu'ils ne sauraient être heureux sans que leur santé, leur honneur, leur fortune et celle de leurs amis soient en bon état,

et qu'une seule chose qui manque les rendrait malheureux. Ainsi on leur donne des charges et des affaires qui les font tracasser dès la pointe du jour. Voilà, direz-vous, une étrange manière de les rendre heureux ! Que pourrait-on faire de mieux pour les rendre malheureux ? Comment ! ce qu'on pourrait faire ? Il ne faudrait que leur ôter tous ces soins; car alors ils se verraient, ils penseraient à ce qu'ils sont, d'où ils viennent, où ils vont; et ainsi on ne peut trop les occuper et les détourner; et c'est pourquoi, après leur avoir tant préparé d'affaires, s'ils ont quelque temps de relâche, on leur conseille de l'employer à se divertir, à jouer, et à s'occuper toujours tout entiers [1].

¶ *Divertissement* [2]. — Quand je m'y suis mis quelquefois à considérer les diverses agitations des hommes, et les périls et les peines où ils s'exposent, dans la cour, dans la guerre, d'où naissent tant de querelles, de passions, d'entreprises hardies et souvent mauvaises, j'ai dit souvent que tout le malheur des hommes vient d'une seule chose, qui est de ne savoir pas demeurer en repos dans une chambre. Un homme qui a assez de bien pour vivre, s'il savait demeurer chez soi avec plaisir, n'en sortirait pas pour aller sur la mer ou au siége d'une place. On

[1] En marge dans le ms. : *Que le cœur de l'homme est creux et plein d'ordure !*

[2] Par ce mot *divertissement* qui se trouve dans le ms. répété en tête de plusieurs fragments, Pascal fait allusion au besoin qu'éprouvent les hommes de s'occuper ou de s'amuser, pour ne point penser au problème de la vie présente et aux mystères de la vie future. C'est ce qui ressort de ce paragraphe et de tous ceux qui portent le même titre.

n'achètera une charge à l'armée si cher que parce qu'on trouvera insupportable de ne bouger de la ville; et on ne recherche la conversation et les divertissements des jeux que parce qu'on ne peut demeurer chez soi avec plaisir.

Mais quand j'ai pensé de plus près, et qu'après avoir trouvé la cause de tous nos malheurs, j'ai voulu en découvrir la raison, j'ai trouvé qu'il y en a une bien effective, qui consiste dans le malheur naturel de notre condition faible et mortelle, et si misérable, que rien ne peut nous consoler, lorsque nous y pensons de près.

Quelque condition qu'on se figure, si l'on assemble tous les biens qui peuvent nous appartenir, la royauté est le plus beau poste du monde, et cependant qu'on s'imagine [un roi] accompagné de toutes les satisfactions qui peuvent le toucher; s'il est sans divertissement, et qu'on le laisse considérer et faire réflexion sur ce qu'il est, cette félicité languissante ne le soutiendra point; il tombera par nécessité dans les vues qui le menacent, des révoltes qui peuvent arriver, et enfin de la mort et des maladies qui sont inévitables; de sorte que, s'il est sans ce qu'on appelle divertissement, le voilà malheureux, et plus malheureux que le moindre de ses sujets qui joue et qui se divertit.

De là vient que le jeu et la conversation des femmes, la guerre, les grands emplois, sont si recherchés. Ce n'est pas qu'il y ait en effet du bonheur, ni qu'on s'imagine que la vraie béatitude soit dans l'argent qu'on peut gagner au jeu, ou dans le

lièvre qu'on court. On n'en voudrait pas s'il était offert. Ce n'est pas cet usage mol et paisible, et qui nous laisse penser à notre malheureuse condition, qu'on recherche, ni les dangers de la guerre, ni la peine des emplois, mais c'est le tracas qui nous détourne d'y penser et nous divertit[1].

De là vient que les hommes aiment tant le bruit et le remuement; de là vient que la prison est un supplice si horrible; de là vient que le plaisir de la solitude est une chose incompréhensible. Et c'est enfin le plus grand sujet de félicité de la condition des rois, de ce qu'on essaye sans cesse à les divertir, et à leur procurer toutes sortes de plaisirs.

Le roi est environné de gens qui ne pensent qu'à divertir le roi, et l'empêchent de penser à lui. Car il est malheureux, tout roi qu'il est, s'il y pense.

Voilà tout ce que les hommes ont pu inventer pour se rendre heureux. Et ceux qui font sur cela les philosophes, et qui croient que le monde est bien peu raisonnable de passer tout le jour à courir après un lièvre qu'ils ne voudraient pas avoir acheté, ne connaissent guère notre nature. Ce lièvre ne nous garantirait pas de la vue de la mort et des misères qui nous en détournent[2], mais la chasse nous en ga-

[1] En marge dans le ms. : *Raison pourquoi on aime mieux la chasse que la prise.*

[2] Ces mots « qui nous en détournent » se trouvant dans le ms., nous avons cru devoir les reproduire, malgré leur obscurité. Nous pensons cependant qu'on peut les comprendre ainsi : « Ce lièvre ne nous garantirait ni de la vue de la mort, ni des chagrins (des misères) qui font que nous ne pensons pas à la mort, mais la chasse nous en garantit. — Ainsi nous sommes distraits de la pensée de la

rantit. Et ainsi, quand on leur reproche que ce qu'ils cherchent avec tant d'ardeur ne saurait les satisfaire, s'ils répondaient, comme ils devraient le faire s'ils y pensaient bien, qu'ils ne cherchent en cela qu'une occupation violente et impétueuse qui les détourne de penser à soi, et que c'est pour cela qu'ils se proposent un objet attirant qui les charme et les attire avec ardeur, ils laisseraient leurs adversaires sans repartie [1]. Mais ils ne répondent pas cela, parce qu'ils ne se connaissent pas eux-mêmes [2]; ils ne savent pas que ce n'est que la chasse, et non la prise, qu'ils recherchent.

¶ Ils s'imaginent que, s'ils avaient obtenu cette charge, ils se reposeraient ensuite avec plaisir, et ne sentent pas la nature insatiable de leur cupidité. Ils croient chercher sincèrement le repos, et ne cherchent en effet que l'agitation.

Ils ont un instinct secret qui les porte à chercher le divertissement et l'occupation au dehors, qui vient du ressentiment de leurs misères continuelles; et ils ont un autre instinct secret, qui reste de la grandeur de notre première nature, qui leur fait connaître que le bonheur n'est en effet que dans le repos, et non pas dans le tumulte; et de ces deux instincts contraires, il se forme en eux un projet

mort, et des chagrins qui nous détournent de cette pensée, par la chasse. »

[1] En marge dans le ms. : *La danse. Il faut bien penser où l'on mettra ses pieds.*

[2] En marge dans le ms. : *Le gentilhomme croit sincèrement que la chasse est un plaisir grand et un plaisir royal; mais son piqueur n'est pas de ce sentiment-là.*

confus, qui se cache à leur vue dans le fond de leur âme, qui les porte à tendre au repos par l'agitation, et à se figurer toujours que la satisfaction qu'ils n'ont point leur arrivera, si, en surmontant quelques difficultés qu'ils envisagent, ils peuvent s'ouvrir par là la porte au repos.

Ainsi s'écoule toute la vie. On cherche le repos en combattant quelques obstacles; et si on les a surmontés, le repos devient insupportable; car, ou l'on pense aux misères qu'on a, ou à celles qui nous menacent. Et quand on se verrait même assez à l'abri de toutes parts, l'ennui, de son autorité privée, ne laisserait pas de sortir au fond du cœur, où il a des racines naturelles, et de remplir l'esprit de son venin.

Le conseil qu'on donnait à Pyrrhus, de prendre le repos qu'il allait chercher par tant de fatigue, recevait bien des difficultés.

Ainsi l'homme est si malheureux, qu'il s'ennuierait même sans aucune cause d'ennui, par l'état propre de sa complexion; et il est si vain, qu'étant plein de mille causes essentielles d'ennui, la moindre chose, comme un billard et une balle[1] qu'il pousse suffisent pour le divertir.

Mais, direz-vous, quel objet a-t-il en tout cela? Celui de se vanter demain entre ses amis de ce qu'il a mieux joué qu'un autre. Ainsi les autres suent dans leur cabinet pour montrer aux savants qu'ils ont résolu une question d'algèbre qu'on n'aurait pu

[1] Var. du ms. : « Comme un chien, une balle, un lièvre » (barré).

trouver jusqu'ici; et tant d'autres s'exposent aux derniers périls pour se vanter ensuite d'une place qu'ils auront prise, et aussi sottement, à mon gré. Et enfin les autres se tuent pour remarquer toutes ces choses, non pas pour en devenir plus sages, mais seulement pour montrer qu'ils les savent; et ceux-là sont les plus sots de la bande, puisqu'ils le sont avec connaissance, au lieu qu'on peut penser des autres qu'ils ne le seraient plus s'ils avaient cette connaissance.

Tel homme passe sa vie sans ennui, en jouant tous les jours peu de chose. Donnez-lui tous les matins l'argent qu'il peut gagner chaque jour, à la charge qu'il ne joue point : vous le rendez malheureux. On dira peut-être que c'est qu'il cherche l'amusement du jeu, et non pas le gain. Faites-le donc jouer pour rien, il ne s'y échauffera pas et s'y ennuiera. Ce n'est donc pas l'amusement seul qu'il recherche : un amusement languissant et sans passion l'ennuiera. Il faut qu'il s'y échauffe et qu'il se pipe lui-même, en s'imaginant qu'il serait heureux de gagner ce qu'il ne voudrait pas qu'on lui donnât à condition de ne point jouer, afin qu'il se forme un sujet de passion, et qu'il excite sur cela son désir, sa colère, sa crainte, pour l'objet qu'il s'est formé, comme les enfants[1] qui s'effrayent du visage qu'ils ont barbouillé.

D'où vient que cet homme, qui a perdu depuis peu de mois son fils unique, et qui, accablé de procès et

[1] « C'est pitié que *nous nous pipons* de nos propres singeries et inventions... *comme les enfants qui s'effroient de ce mesme visage qu'ils ont barbouillé* et noircy à leur compaignon. » (Montaigne.)

de querelles, était ce matin si troublé, n'y pense plus maintenant? Ne vous en étonnez pas : il est tout occupé à voir par où passera ce sanglier que les chiens poursuivent avec tant d'ardeur depuis six heures. Il n'en faut pas d'avantage [1]. L'homme, quelque plein de tristesse qu'il soit, si l'on peut gagner sur lui de le faire entrer en quelque divertissement, le voilà heureux pendant ce temps-là. Et l'homme, quelque heureux qu'il soit, s'il n'est diverti et occupé par quelque passion ou quelque amusement qui empêche l'ennui de se répandre, sera bientôt chagrin et malheureux. Sans divertissement il n'y a point de joie, avec le divertissement il n'y a point de tristesse. Et c'est aussi ce qui forme le bonheur des personnes de grande condition, qu'ils ont un nombre de personnes qui les divertissent, et qu'ils ont le pouvoir de se maintenir en cet état.

Prenez-y garde. Qu'est-ce autre chose d'être sur-

[1] VAR. DU MS. : « Cet homme si affligé de la mort de sa femme et de son fils unique, qui a cette grande querelle qui le tourmente, d'où vient qu'à ce moment il n'est pas triste, et qu'on le voit si exempt de toutes ces pensées pénibles et inquiétantes? Il ne faut pas s'en étonner; on vient de lui servir une balle, et il faut qu'il la rejette à son compagnon. Il est occupé à la prendre à la chute du toit pour gagner une chasse; comment voulez-vous qu'il pense à ses affaires, ayant cette autre affaire à manier? Voilà un soin digne d'occuper cette grande âme, et de lui ôter toute autre pensée de l'esprit. Cet homme, né pour connaître l'univers, pour juger de toutes choses, pour régir tout un État, le voilà occupé et tout rempli du soin de prendre un lièvre. Et s'il ne s'abaisse à cela et [qu'il] veuille toujours être tendu, il n'en sera que plus sot, parce qu'il voudra s'élever au-dessus de l'humanité, et il n'est qu'un homme, au bout du compte, c'est-à-dire capable de peu et de beaucoup, de tout et de rien. Il n'est ni ange ni bête, mais homme. Une seule pensée nous occupe, nous ne pouvons penser à deux choses à la fois. Dont bien nous prend selon le monde, non selon Dieu » (barré).

intendant, chancelier, premier président, sinon d'être en une condition où l'on a dès le matin un grand nombre de gens qui viennent de tous côtés pour ne leur laisser pas une heure en la journée où ils puissent penser à eux-mêmes? Et quand ils sont dans la disgrâce et qu'on les envoie à leurs maisons des champs, où ils ne manquent ni de biens, ni de domestiques pour les assister dans leurs besoins, ils ne laissent pas d'être misérables et abandonnés, parce que personne ne les empêche de songer à eux.

¶ *Divertissement.* — La dignité royale n'est-elle pas assez grande d'elle-même pour celui qui la possède, pour le rendre heureux par la seule vue de ce qu'il est? Faudra-t-il le divertir de cette pensée comme les gens du commun? Je vois bien que c'est rendre un homme heureux de le divertir de la vue de ses misères domestiques pour remplir toute sa pensée du soin de bien danser. Mais en sera-t-il de même d'un roi, et sera-t-il plus heureux en s'attachant à ces vains amusements qu'à la vue de sa grandeur? Et quel objet plus satisfaisant pourrait-on donner à son esprit? Ne serait-ce donc pas faire tort à sa joie, d'occuper son âme à penser à ajuster ses pas à la cadence d'un air, ou à placer adroitement une balle, au lieu de le laisser jouir en repos de la contemplation de la gloire majestueuse qui l'environne? Qu'on en fasse l'épreuve : qu'on laisse un roi tout seul, sans aucune satisfaction des sens, sans aucun soin dans l'esprit, sans compagnie, penser à lui tout à loisir, et l'on verra qu'un roi sans divertissement est un homme plein de misères. Aussi on évite cela

soigneusement, et il ne manque jamais d'y avoir auprès des personnes des rois un grand nombre de gens qui veillent à faire succéder le divertissement à leurs affaires, et qui observent tout le temps de leur loisir pour leur fournir des plaisirs et des jeux, en sorte qu'il n'y ait point de vide ; c'est-à-dire qu'ils sont environnés de personnes qui ont un soin merveilleux de prendre garde que le roi ne soit seul et en état de penser à soi, sachant bien qu'il sera misérable, tout roi qu'il est, s'il y pense.

Je ne parle point en tout cela des rois chrétiens comme chrétiens, mais seulement comme rois.

¶ *Misère.* — La seule chose qui nous console de nos misères est le divertissement, et cependant c'est la plus grande de nos misères. Car c'est cela qui nous empêche principalement de songer à nous, et qui nous fait perdre insensiblement. Sans cela, nous serions dans l'ennui, et cet ennui nous pousserait à chercher un moyen plus solide d'en sortir. Mais le divertissement nous amuse, et nous fait arriver insensiblement à la mort [1].

Divertissement. — Si l'homme était heureux, il le serait d'autant plus qu'il serait moins diverti, comme les saints et Dieu.

Oui, mais n'est-ce pas être heureux que de pouvoir être réjoui par le divertissement? Non, car il

[1] Nicole, dans le *Traité de la connaissance de soi-même*, chap. Ier, et dans la *Lettre au marquis de Sévigné*, s'est livré à un examen approfondi des idées développées par Pascal dans les pages qu'on vient de lire. Les personnes qui aiment à étudier les grandes questions morales, liront avec intérêt ce que Nicole a écrit dans les deux morceaux que nous venons d'indiquer.

vient d'ailleurs et de dehors : et ainsi il est dépendant, et partant, sujet à être troublé par mille accidents, qui font les afflictions inévitables.

CHAPITRE VI.

[De quelques opinions et de quelques usages.]

I.

Pyrrhonisme. — J'écrirai ici mes pensées sans ordre, et non pas peut-être dans une confusion sans dessein : c'est le véritable ordre, et qui marquera toujours mon objet par le désordre même.

Je ferais trop d'honneur à mon sujet si je le traitais avec ordre, puisque je veux montrer qu'il en est incapable.

II.

Raison des effets. — Gradation. Le peuple honore les personnes de grande naissance. Les demi-habiles les méprisent, disant que la naissance n'est pas un avantage de la personne, mais du hasard. Les habiles les honorent, non par la pensée du peuple, mais par la pensée de derrière. Les dévots qui ont plus de zèle que de science les méprisent, malgré cette considération qui les fait honorer par les habiles, parce qu'ils en jugent par une nouvelle lumière que la piété leur donne. Mais les chrétiens parfaits les honorent par une autre lumière supérieure. Ainsi se vont les opinions succédant du pour au contre, selon qu'on a de lumière.

¶ *Raison des effets.* — Renversement continuel du pour au contre.

Nous avons donc montré que l'homme est vain, par l'estime qu'il fait des choses qui ne sont point essentielles. Et toutes ces opinions sont détruites. Nous avons montré ensuite que toutes ces opinions sont très-saines, et qu'ainsi, toutes ces vanités étant très-bien fondées, le peuple n'est pas si vain qu'on dit. Et ainsi nous avons détruit l'opinion qui détruisait celle du peuple.

Mais il faut détruire maintenant cette dernière proposition, et montrer qu'il demeure toujours vrai que le peuple est vain, quoique ses opinions soient saines, parce qu'il n'en sent pas la vérité où elle est, et que, la mettant où elle n'est pas, ses opinions sont toujours très-fausses et très-mal saines.

Raison des effets. — Il est donc vrai de dire que tout le monde est dans l'illusion : car, encore que les opinions du peuple soient saines, elles ne le sont pas dans sa tête, car il pense que la vérité est où elle n'est pas. La vérité est bien dans leurs opinions, mais non pas au point où ils se figurent. Par exemple, il est vrai qu'il faut honorer les gentilshommes, mais non pas parce que la naissance est un avantage effectif, etc.

III.

Opinions du peuple saines. — Le plus grand des maux est les guerres civiles. Elles sont sûres, si on veut récompenser les mérites, car tous diront qu'ils méritent. Le mal à craindre d'un sot, qui succède par droit de naissance, n'est ni si grand, ni si sûr [1].

[1] « N'est-ce pas rendre à Pascal un hommage que son cœur eût dédaigné, que d'admirer la profondeur d'esprit qui se révèle dans

IV.

Pourquoi suit-on la pluralité ? est-ce à cause qu'ils ont plus de raison ? non, mais plus de force. Pourquoi suit-on les anciennes lois et anciennes opinions ? est-ce qu'elles sont les plus saines ? non, mais elles sont uniques, et nous ôtent la racine de la diversité.

V.

L'empire fondé sur l'opinion et l'imagination règne quelque temps, et cet empire est doux et volontaire : celui de la force règne toujours. Ainsi l'opinion est comme la reine du monde, mais la force en est le tyran.

VI.

Que l'on a bien fait de distinguer les hommes par l'extérieur, plutôt que par les qualités intérieures ! Qui passera de nous deux ? qui cédera la place à l'autre ? Le moins habile ? mais je suis aussi habile

ses *Pensées* ? Si je regarde celles qui touchent à la religion, n'est-il pas admirable qu'il ait vu plus loin que Bossuet, venu après lui, et lui-même un si grand homme ? Toute la polémique de Bossuet est dirigée contre les protestants ; il s'agit de dissidences sur des points secondaires, lesquelles n'affaiblissent pas le fond de la religion, puisqu'elles ne touchent ni à la révélation, ni à la divinité de Jésus-Christ. La polémique de Pascal était dirigée contre les incrédules, et cet incomparable génie guerroyait déjà contre l'esprit du dix-huitième siècle par-dessus la tête de Bossuet, lequel l'entrevoit à peine et en flétrit les premiers représentants du nom dédaigneux de libertins. Si je regarde celles des *Pensées* qui touchent à la société, aux gouvernements, à la justice, aux grands, Pascal voit plus loin que Descartes, dont la politique est de s'accommoder de ce qui est établi ; plus loin que Bossuet qui bornait ses vues à la monarchie absolue tempérée par des lois fondamentales : il prévoit dès le milieu du dix-septième siècle et indique les grands changements de la fin du dix-huitième. » (Nisard.)

que lui; il faudra se battre sur cela. Il a quatre laquais, et je n'en ai qu'un : cela est visible; il n'y a qu'à compter; c'est à moi à céder, et je suis un sot si je conteste. Nous voilà en paix par ce moyen; ce qui est le plus grand des biens [1].

VII.

La coutume de voir les rois accompagnés de gardes, de tambours, d'officiers, et de toutes les choses qui plient la machine vers le respect et la terreur, fait que leur visage, quand il est quelquefois seul et sans ces accompagnements, imprime dans leurs sujets le respect et la terreur, parce qu'on ne sépare pas dans la pensée leur personne d'avec leur suite, qu'on y voit d'ordinaire jointe. Et le monde, qui ne sait pas que cet effet a son origine dans cette coutume, croit qu'il vient d'une force naturelle; et de là viennent ces mots : Le caractère de la Divinité est empreint sur son visage, etc.

¶ La puissance des rois est fondée sur la raison et sur la folie du peuple, et bien plus sur la folie. La plus grande et importante chose du monde a pour fondement la faiblesse : et ce fondement-là est admirablement sûr; car il n'y a rien de plus sûr que cela, que le peuple sera faible. Ce qui est fondé sur la saine raison est bien mal fondé, comme l'estime de la sagesse.

[1] Cette pensée n'est pas dans le ms.; on y trouve seulement cette ligne isolée : *Il a quatre laquais.* On est bien tenté cependant d'attribuer à Pascal ce développement, dont la forme est vive, familière, dramatique. Peut-être les éditeurs l'ont-ils reproduit de souvenir, d'après une conversation de Pascal. (Havet.)

VIII.

Les Suisses s'offensent d'être dits gentilshommes, et prouvent la roture de race pour être jugés dignes de grands emplois.

IX.

On ne choisit pas pour gouverner un vaisseau celui des voyageurs qui est de meilleure maison [1].

¶ Saint Augustin a vu qu'on travaille pour l'incertain, sur mer, en bataille, etc.; il n'a pas vu la règle des partis, qui démontre qu'on le doit. Montaigne a vu qu'on s'offense d'un esprit boiteux, et que la coutume peut tout; mais il n'a pas vu la raison de cet effet. Toutes ces personnes ont vu les effets, mais ils n'ont pas vu les causes; ils sont à l'égard de ceux qui ont découvert les causes comme ceux qui n'ont que les yeux à l'égard de ceux qui ont l'esprit; car les effets sont comme sensibles, et les causes sont visibles seulement à l'esprit. Et quoique ces effets-là se voient par l'esprit, cet esprit est à

[1] M. Faugère donne cette pensée avec le développement suivant: « Les choses du monde les plus déraisonnables deviennent les plus raisonnables, à cause du déréglement des hommes. Qu'y a-t-il de moins raisonnable que de choisir pour gouverner un État le premier fils d'une reine? *On ne choisit pas pour gouverner un bateau celui des voyageurs qui est de meilleure maison;* cette loi serait ridicule et injuste. Mais parce qu'ils le sont et le seront toujours [ridicules et injustes], elle devient raisonnable et juste. Car qui choisira-t-on? Le plus vertueux et le plus habile? Nous voilà incontinent aux mains: chacun prétend être le plus vertueux et le plus habile. Attachons donc cette qualité à quelque chose d'incontestable. C'est le fils aîné du roi; cela est net, il n'y a point de dispute. La raison ne peut mieux faire, car la guerre civile est le plus grand des maux. » M. Faugère a trouvé ce texte dans un cahier du médecin Vallant. Ce cahier, intitulé *Pensées de M. Pascal*, est conservé à la Bibliothèque Impériale.

à égard de l'esprit qui voit les causes comme les sens corporels à l'égard de l'esprit.

X.

D'où vient qu'un boiteux ne nous irrite pas, et un esprit boiteux nous irrite? A cause qu'un boiteux reconnaît que nous allons droit, et qu'un esprit boiteux dit que c'est nous qui boitons; sans cela nous en aurions pitié et non colère.

Épictète demande bien plus fortement pourquoi ne nous fâchons-nous pas si on dit que nous avons mal à la tête, et que nous nous fâchons de ce qu'on dit que nous raisonnons mal, ou que nous choisissons mal. Ce qui cause cela, est que nous sommes bien certains que nous n'avons pas mal à la tête, et que nous ne sommes pas boiteux : mais nous ne sommes pas si assurés que nous choisissons le vrai. De sorte que, n'en ayant d'assurance qu'à cause que nous le voyons de toute notre vue, quand un autre voit de toute sa vue le contraire, cela nous met en suspens et nous étonne, et encore plus quand mille autres se moquent de notre choix; car il faut préférer nos lumières à celles de tant d'autres, et cela est hardi et difficile. Il n'y a jamais cette contradiction dans les sens touchant un boiteux.

XI.

Le respect est [1], Incommodez-vous. Cela est vain en apparence, mais très-juste; car c'est dire : Je m'incommoderais bien si vous en aviez besoin, puisque je le fais bien sans que cela vous serve. Outre

[1] C'est-à-dire : « pour témoigner sa déférence envers une personne, il faut *s'incommoder*, se gêner, pour elle. »

que le respect est pour distinguer les grands : or, si le respect était d'être en fauteuil, on respecterait tout le monde, et ainsi on ne distinguerait pas : mais, étant incommodé, on distingue fort bien.

XII.

Opinions du peuple saines. — Être brave [1] n'est pas trop vain ; car c'est montrer qu'un grand nombre de gens travaillent pour soi ; c'est montrer par ses cheveux qu'on a un valet de chambre, un parfumeur, etc. ; par son rabat, le fil, le passement, etc.

Or, ce n'est pas une simple superficie, ni un simple harnais, d'avoir plusieurs bras. Plus on a de bras, plus on est fort. Être brave, est montrer sa force.

XIII.

Raison des effets. — Cela est admirable : on ne veut pas que j'honore un homme vêtu de brocatelle, et suivi de sept ou huit laquais ! Eh quoi ! il me fera donner les étrivières, si je ne le salue. Cet habit, c'est une force. C'est bien de même qu'un cheval bien enharnaché, à l'égard d'un autre ! Montaigne est plaisant de ne pas voir quelle différence il y a, et d'admirer qu'on y en trouve, et d'en demander la raison. De vrai, dit-il, d'où vient...

XIV.

Le peuple a les opinions très-saines : par exemple : 1° D'avoir choisi le divertissement et la chasse plutôt que la poésie. Les demi-savants s'en moquent, et triomphent à montrer là-dessus la folie du monde ; mais, par une raison qu'ils ne pénètrent pas, on a raison. 2° D'avoir distingué les hommes par le de-

[1] *Brave*, dans le sens d'*élégant, soigné dans sa mise.*

hors, comme par la noblesse ou le bien : le monde triomphe encore à montrer combien cela est déraisonnable ; mais cela est très-raisonnable. 3° De s'offenser pour avoir reçu un soufflet, ou de tant désirer la gloire. Mais cela est très-souhaitable, à cause des autres biens essentiels qui y sont joints. Et un homme qui a reçu un soufflet sans s'en ressentir est accablé d'injures et de nécessités. 4° Travailler pour l'incertain ; aller sur la mer ; passer sur une planche.

XV.

C'est un grand avantage que la qualité, qui, dès dix-huit ou vingt ans, met un homme en passe [1], connu et respecté, comme un autre pourrait avoir mérité à cinquante ans : c'est trente ans gagnés sans peine.

XVI.

N'avez-vous jamais vu des gens qui, pour se plaindre du peu d'état que vous faites d'eux, vous étalent l'exemple de gens de condition qui les estiment? Je leur répondrais à cela : Montrez-moi le mérite par où vous avez charmé ces personnes, et je vous estimerai de même.

XVII.

Un homme qui se met à la fenêtre pour voir les passants, si je passe par là, puis-je dire qu'il s'est mis là pour me voir? Non; car il ne pense pas à moi en particulier. Mais celui qui aime une personne à cause de sa beauté, l'aime-t-il? Non; car la petite vérole, qui tuera la beauté sans tuer la personne,

[1] C'est-à-dire : *met un homme en mesure de faire son chemin dans le monde.*

fera qu'il ne l'aimera plus. Et si on m'aime pour mon jugement, pour ma mémoire, m'aime t-on, moi? Non; car je puis perdre ces qualités sans me perdre, moi. Où est donc ce MOI, s'il n'est ni dans le corps, ni dans l'âme? Et comment aimer le corps ou l'âme, sinon pour ces qualités, qui ne sont point ce qui fait le MOI, puisqu'elles sont périssables? Car aimerait-on la substance de l'âme d'une personne abstraitement, et quelques qualités qui y fussent? Cela ne se peut, et serait injuste. On n'aime donc jamais personne, mais seulement des qualités. Qu'on ne se moque donc plus de ceux qui se font honorer pour des charges et des offices, car on n'aime personne que pour des qualités empruntées.

XVIII.

Les choses qui nous tiennent le plus, comme de cacher son peu de bien, ce n'est souvent presque rien. C'est un néant que notre imagination grossit en montagne. Un autre tour d'imagination nous le fait découvrir sans peine.

XIX.

... C'est l'effet de la force, non de la coutume; car ceux qui sont capables d'inventer sont rares; les plus forts en nombre ne veulent que suivre, et refusent la gloire à ces inventeurs qui la cherchent par leurs inventions. Et s'ils s'obstinent à la vouloir obtenir, et mépriser ceux qui n'inventent pas, les autres leur donneront des noms ridicules, leur donneraient des coups de bâton. Qu'on ne se pique donc pas de cette subtilité, ou qu'on se contente en soi-même.

CHAPITRE VII.

[Sur l'inégalité des conditions, les lois, la justice, la force, le pouvoir politique.]

I.

Mien, tien. — Ce chien est à moi, disaient ces pauvres enfants; c'est là ma place au soleil. Voilà le commencement et l'image de l'usurpation de toute la terre.

II.

Il est nécessaire qu'il y ait de l'inégalité parmi les hommes, cela est vrai; mais cela étant accordé, voilà la porte ouverte non-seulement à la plus haute domination, mais à la plus haute tyrannie. Il est nécessaire de relâcher un peu l'esprit; mais cela ouvre la porte aux plus grands débordements. Qu'on en marque les limites. Il n'y a point de bornes dans les choses : les lois y en veulent mettre, et l'esprit ne peut le souffrir.

III.

La raison nous commande bien plus impérieusement qu'un maître : car en désobéissant à l'un on est malheureux, et en désobéissant à l'autre on est un sot.

IV.

Pourquoi me tuez-vous? Eh quoi! ne demeurez-vous pas de l'autre côté de l'eau? mon ami, si vous demeuriez de ce côté, je serais un assassin, cela serait injuste de vous tuer de la sorte; mais puisque vous demeurez de l'autre côté, je suis un brave, et cela est juste.

V.

Justice. — Comme la mode fait l'agrément, aussi fait-elle la justice.

VI.

La justice est ce qui est établi; et ainsi toutes nos lois établies seront nécessairement tenues pour justes sans être examinées, puisqu'elles sont établies.

VII.

Les seules règles universelles sont les lois du pays aux choses ordinaires; et la pluralité aux autres. D'où vient cela? de la force qui y est.

Et de là vient que les rois, qui ont la force d'ailleurs, ne suivent pas la pluralité de leurs ministres.

¶Sans doute l'égalité des biens est juste[1]; mais, ne pouvant faire qu'il soit force d'obéir à la justice, on a fait qu'il soit juste d'obéir à la force; ne pouvant fortifier la justice, on a justifié la force, afin que le juste et le fort fussent ensemble, et que la paix fût, qui est le souverain bien.

VIII.

Summum jus, summa injuria. — La pluralité est la meilleure voie, parce qu'elle est visible, et qu'elle a

[1] Rien est-il plus faux, je ne dis pas seulement plus impraticable, mais plus injuste en soi, que l'égalité des biens? Ce n'est pas là qu'est l'égalité véritable. Tous les hommes ont un droit égal au libre développement de leurs facultés; ils ont tous un droit égal à l'impartiale protection de cette justice souveraine, qui s'appelle l'État; mais il n'est point vrai, il est contre toutes les lois de la raison et de l'équité, il est contre la nature éternelle des choses que l'homme indolent et l'homme laborieux, le dissipateur et l'économe, l'imprudent et le sage, obtiennent et conservent des biens égaux.

(Cousin.)

la force pour se faire obéir; cependant c'est l'avis des moins habiles.

Si l'on avait pu, l'on aurait mis la force entre les mains de la justice : mais comme la force ne se laisse pas manier comme on veut, parce que c'est une qualité palpable, au lieu que la justice est une qualité spirituelle dont on dispose comme on veut, on a mis la justice entre les mains de la force; et ainsi on appelle juste ce qu'il est force d'observer.

De là vient le droit de l'épée, car l'épée donne un véritable droit.

Autrement on verrait la violence d'un côté et la justice de l'autre.

De là vient l'injustice de la Fronde qui élève sa prétendue justice contre la force.

Il n'en est pas de même dans l'Église; car il y a une justice véritable et nulle violence.

IX.

Les cordes qui attachent le respect des uns envers les autres, en général, sont cordes de nécessité; car il faut qu'il y ait différents degrés, tous les hommes voulant dominer, et tous ne le pouvant pas, mais quelques-uns le pouvant.

Figurons-nous donc que nous les voyons commencer à se former. Il est sans doute qu'ils se battront jusqu'à ce que la plus forte partie opprime la plus faible, et qu'enfin il y ait un parti dominant. Mais quand cela est une fois déterminé, alors les maîtres, qui ne veulent pas que la guerre continue, ordonnent que la force qui est entre leurs mains succédera comme il plaît; les uns la remettant à l'élec-

tion des peuples, les autres à la succession de naissance, etc.

Et c'est là où l'imagination commence à jouer son rôle. Jusque-là le pouvoir force le fait : ici c'est la force qui se tient par l'imagination en un certain parti, en France des gentilshommes, en Suisse des roturiers, etc.

Ces cordes qui attachent donc le respect à tel et tel en particulier, sont des cordes d'imagination.

X.

Justice, force. — Il est juste que ce qui est juste soit suivi. Il est nécessaire que ce qui est le plus fort soit suivi. La justice sans la force est impuissante : la force sans la justice est tyrannique. La justice sans force est contredite, parce qu'il y a toujours des méchants : la force sans la justice est accusée. Il faut donc mettre ensemble la justice et la force ; et pour cela faire que ce qui est juste soit fort, et que ce qui est fort soit juste.

La justice est sujette à dispute : la force est très-reconnaissable et sans dispute. Ainsi on n'a pu donner la force à la justice, parce que la force a contredit la justice et a dit qu'elle était injuste, et a dit que c'était elle qui était juste : et ainsi, ne pouvant faire que ce qui est juste fût fort, on a fait que ce qui est fort fût juste [1].

[1] Pascal semble se rapprocher ici des idées de Hobbes, et le plus dévot des philosophes de son siècle est, sur la nature du juste et de l'injuste, du même avis que le plus irréligieux. (Condorcet.)

— Pour accoster Hobbes et ses adhérents, le chrétien ne se confond pas avec eux. En admettant à la rigueur le même fait accablant, il

XI.

Quand il est question de juger si on doit faire la guerre et tuer tant d'hommes, condamner tant d'Espagnols à la mort, c'est un homme seul qui en juge, et encore intéressé : ce devrait être un tiers indifférent.

XII.

Comme les duchés et les royautés et magistratures sont réels et nécessaires, à cause de ce que la force règle tout, il y en a partout et toujours; mais parce que ce n'est que la fantaisie qui fait qu'un tel ou tel le soit, cela n'est pas constant, cela est sujet à varier.

XIII.

Tyrannie. — Ainsi ces discours sont faux et tyranniques : Je suis beau, donc on doit me craindre. Je suis fort, donc on doit m'aimer. Je suis... La tyrannie est de vouloir avoir par une voie ce qu'on ne peut avoir que par une autre. On rend différents devoirs aux différents mérites : devoir d'amour à l'agrément; devoir de crainte à la force; devoir de créance à la science. On doit rendre ces devoirs-là; on est injuste de les refuser, et injuste d'en demander d'autres. Et c'est de même être faux et tyran de dire : Il n'est pas fort, donc je ne l'estimerai pas; il n'est pas habile, donc je ne le craindrai pas.

ne l'admet que pour l'homme déchu et il n'en tire qu'une plus vive raison de pousser toujours à la délivrance. (Sainte-Beuve.)

CHAPITRE VIII [1].

[Sur divers sujets de morale.]

I.

Pyrrhonisme. — L'extrême esprit est accusé de folie, comme l'extrême défaut. Rien que la médiocrité n'est bon. C'est la pluralité qui a établi cela, et qui mord quiconque s'en échappe par quelque bout que ce soit. Je ne m'y obstinerai pas, je consens bien qu'on m'y mette, et me refuse d'être au bas bout, non pas parce qu'il est bas, mais parce qu'il est bout; car je refuserais de même qu'on me mît au haut. C'est sortir de l'humanité que de sortir du milieu : la grandeur de l'âme humaine consiste à savoir s'y tenir; tant s'en faut que la grandeur soit à en sortir, qu'elle est à n'en point sortir.

II.

On ne passe point dans le monde pour se connaître en vers si l'on n'a mis l'enseigne de poëte, de mathématicien [2], etc. Mais les gens universels ne

[1] Pascal dans ce chapitre poursuit toujours les idées qu'il a développées précédemment, à savoir : que l'esprit humain abandonné à ses propres lumières n'offre que ténèbres et contradictions, que la plupart des opinions du monde sont erronées, et que l'homme est presque toujours à côté de la vérité, quand il est en dehors de la foi.

[2] Le ms. donne de cette pensée une seconde rédaction que voici : « Il faut qu'on n'en puisse dire ni, Il est mathématicien, ni prédicateur, ni éloquent; mais, Il est *honnête homme*. Cette qualité universelle me plaît seule. Quand en voyant un homme on se souvient de son livre, c'est mauvais signe; je voudrais qu'on ne s'aperçût d'aucune qualité que par la rencontre et l'occasion d'en user. *Ne quid nimis*, de peur qu'une qualité ne l'emporte, et ne fasse baptiser. Qu'on ne songe point qu'il parle bien, sinon quand il s'agit de bien parler, mais qu'on y songe alors. »

veulent point d'enseigne, et ne mettent guère de différence entre le métier de poëte et celui de brodeur. Les gens universels ne sont appelés ni poëtes, ni géomètres, etc.; mais ils sont tout cela, et jugent de tous ceux-là. On ne les devine point. Ils parleront de ce qu'on parlait quand ils sont entrés. On ne s'aperçoit point en eux d'une qualité plutôt que d'une autre, hors de la nécessité de la mettre en usage; mais alors on s'en souvient: car il est également de ce caractère qu'on ne dise point d'eux qu'ils parlent bien, lorsqu'il n'est pas question du langage; et qu'on dise d'eux qu'ils parlent bien, quand il en est question. C'est donc une fausse louange qu'on donne à un homme quand on dit de lui, lorsqu'il entre, qu'il est fort habile en poésie; et c'est une mauvaise marque, quand on n'a pas recours à un homme quand il s'agit de juger de quelques vers.

III.

L'homme est plein de besoins : il n'aime que ceux qui peuvent les remplir tous. C'est un bon mathématicien, dira-t-on. Mais je n'ai que faire de mathématiques; il me prendrait pour une proposition. C'est un bon guerrier. Il me prendrait pour une place assiégée. Il faut donc un honnête homme qui puisse s'accommoder à tous mes besoins généralement.

IV.

Quand on se porte bien, on admire comment on pourrait faire si on était malade; quand on l'est, on prend médecine gaiement; le mal y résout. On n'a plus les passions et les désirs de divertissements et

de promenades, que la santé donnait, et qui sont incompatibles avec les nécessités de la maladie. La nature donne alors des passions et des désirs conformes à l'état présent. Il n'y a que les craintes que nous nous donnons nous-mêmes, et non pas la nature, qui nous troublent; parce qu'elles joignent à l'état où nous sommes les passions de l'état où nous ne sommes pas.

V.

Les discours d'humilité sont matière d'orgueil aux gens glorieux, et d'humilité aux humbles. Ainsi ceux du pyrrhonisme sont matière d'affirmation aux affirmatifs. Peu parlent de l'humilité humblement; peu, de la chasteté chastement; peu, du pyrrhonisme en doutant. Nous ne sommes que mensonge, duplicité, contrariété, et nous cachons et nous déguisons à nous-mêmes.

VI.

Les belles actions cachées sont les plus estimables. Quand j'en vois quelques-unes dans l'histoire, elles me plaisent fort. Mais enfin elles n'ont pas été tout à fait cachées, puisqu'elles ont été sues: et quoiqu'on ait fait ce qu'on a pu pour les cacher, ce peu par où elles ont paru gâte tout; car c'est là le plus beau, de les avoir voulu cacher.

VII.

Diseur de bons mots, mauvais caractère.

VIII.

Le MOI est haïssable : vous, Miton [1], le couvrez,

[1] Miton était un homme à la mode, ami du chevalier de Méré, par qui il paraît avoir été mis en rapport avec Pascal. (Havet.)

vous ne l'ôtez pas pour cela; vous êtes donc toujours haïssable. — Point, car en agissant, comme nous faisons, obligeamment pour tout le monde, on n'a plus sujet de nous haïr. — Cela est vrai, si on ne haïssait dans le MOI que le déplaisir qui nous en revient. Mais si je le hais parce qu'il est injuste, qu'il se fait centre du tout, je le haïrai toujours. En un mot, le MOI a deux qualités : il est injuste en soi, en ce qu'il se fait centre du tout; il est incommode aux autres, en ce qu'il les veut asservir : car chaque MOI est l'ennemi et voudrait être le tyran de tous les autres. Vous en ôtez l'incommodité, mais non pas l'injustice; et ainsi vous ne le rendez pas aimable à ceux qui haïssent l'injustice : vous ne le rendez aimable qu'aux injustes, qui n'y trouvent plus leur ennemi; et ainsi vous demeurez injuste, et ne pouvez plaire qu'aux injustes.

IX.

Je n'admire point l'excès d'une vertu, comme de la valeur, si je ne vois en même temps l'excès de la vertu opposée, comme en Épaminondas, qui avait l'extrême valeur et l'extrême bénignité; car autrement ce n'est pas monter, c'est tomber. On ne montre pas sa grandeur pour être à une extrémité, mais bien en touchant les deux à la fois, et remplissant tout l'entre-deux. Mais peut-être que ce n'est qu'un soudain mouvement de l'âme de l'un à l'autre de ces extrêmes, et qu'elle n'est jamais en effet qu'en un point, comme le tison de feu. Soit, mais au moins cela marque l'agilité de l'âme, si cela n'en marque l'étendue.

X.

In omnibus requiem quæsivi. — Si notre condition était véritablement heureuse, il ne nous faudrait pas divertir d'y penser pour nous rendre heureux.

¶ Peu de chose nous console, parce que peu de chose nous afflige.

¶ Nous sommes si mlhaeureux que nous ne pouvons prendre plaisir à une chose qu'à la condition de nous fâcher si elle réussit mal; ce que mille choses peuvent faire, et font à toute heure. Qui aurait trouvé le secret de se réjouir du bien sans se fâcher du mal contraire, aurait trouvé le point. C'est le mouvement perpétuel.

XI.

J'avais passé longtemps dans l'étude des sciences abstraites; et le peu de communication qu'on en peut avoir m'en avait dégoûté. Quand j'ai commencé l'étude de l'homme, j'ai vu que ces sciences abstraites ne lui sont pas propres, et que je m'égarais plus de ma condition en y pénétrant que les autres en les ignorant; j'ai pardonné aux autres d'y peu savoir. Mais j'ai cru trouver au moins bien des compagnons en l'étude de l'homme, et que c'est la vraie étude qui lui est propre. J'ai été trompé. Il y en a encore moins qui l'étudient que la géométrie. Ce n'est que manque de savoir étudier cela qu'on cherche le reste. Mais n'est-ce pas que ce n'est pas encore là la science que l'homme doit avoir, et qu'il lui est meilleur de l'ignorer pour être heureux ?

XII.

Quand tout se remue également, rien ne se remue

en apparence : comme en un vaisseau. Quand tous vont vers le déréglement, nul ne semble y aller. Celui qui s'arrête fait remarquer l'emportement des autres, comme un point fixe.

XIII.

Ordre [1]. — Pourquoi prendrai-je plutôt à diviser ma morale en quatre qu'en six? Pourquoi établirai-je plutôt la vertu en quatre, en deux, en un? Pourquoi en *Abstine et sustine* plutôt qu'en, Suivre nature, ou, Faire ses affaires particulières sans injustice, comme Platon, ou autre chose? Mais voilà, direz-vous, tout renfermé en un mot. Oui, mais cela est inutile, si on ne l'explique; et quand on vient à l'expliquer, dès qu'on ouvre ce précepte qui contient tous les autres, ils en sortent en la première confusion que vous voulez éviter. Ainsi, quand ils sont tous renfermés en un, ils y sont cachés et inutiles, comme en un coffre, et ne paraissent jamais qu'en leur confusion naturelle. La nature les a tous établis sans renfermer l'un en l'autre.

¶ La nature a mis toutes ses vérités chacune en soi-même. Notre art les renferme les unes dans les autres, mais cela n'est pas naturel. Chacune tient sa place.

XIV.

Quand on veut reprendre avec utilité, et montrer à un autre qu'il se trompe, il faut observer par quel côté il envisage la chose, car elle est vraie ordinairement de ce côté-là, et lui avouer cette vérité, mais

[1] Ce mot se rapporte à l'*ordre* que Pascal devait suivre dans son livre; il revient plusieurs fois.

lui découvrir le côté par où elle est fausse. Il se contente de cela, car il voit qu'il ne se trompait pas, et qu'il manquait seulement à voir tous les côtés. Or, on ne se fâche pas de ne pas tout voir. Mais on ne veut pas s'être trompé; et peut-être que cela vient de ce que naturellement l'homme ne peut tout voir, et de ce que naturellement il ne se peut tromper dans le côté qu'il envisage; comme, les appréhensions des sens sont toujours vraies.

XV.

Ce que peut la vertu d'un homme ne se doit pas mesurer par ses efforts, mais par son ordinaire.

XVI.

Les grands et les petits ont mêmes accidents, et mêmes fâcheries, et mêmes passions; mais l'un est au haut de la roue, et l'autre près du centre, et ainsi moins agité par les mêmes mouvements.

XVII.

Quoique les personnes n'aient point d'intérêt à ce qu'elles disent, il ne faut pas conclure de là absolument qu'elles ne mentent point; car il y a des gens qui mentent simplement pour mentir.

XVIII.

L'exemple de la chasteté d'Alexandre n'a pas tant fait de continents que celui de son ivrognerie a fait d'intempérants. Il n'est pas honteux de n'être pas aussi vertueux que lui, et il semble excusable de n'être pas plus vicieux que lui. On croit n'être pas tout à fait dans les vices du commun des hommes quand on se voit dans les vices de ces grands hommes; et cependant on ne prend pas garde qu'ils sont en cela

du commun des hommes. On tient à eux par le bout par où ils tiennent au peuple; car quelque élevés qu'ils soient, si sont-ils unis aux moindres des hommes par quelque endroit. Ils ne sont pas suspendus en l'air, tout abstraits de notre société. Non, non; s'ils sont plus grands que nous, c'est qu'ils ont la tête plus élevée; mais ils ont les pieds aussi bas que les nôtres. Ils y sont tous à même niveau, et s'appuient sur la même terre; et par cette extrémité ils sont aussi abaissés que nous, que les plus petits, que les enfants, que les bêtes.

XIX.

Rien ne nous plaît que le combat, mais non pas la victoire. On aime à voir les combats des animaux, non le vainqueur acharné sur le vaincu. Que voulait-on voir, sinon la fin de la victoire? Et dès qu'elle arrive, on en est soûl. Ainsi dans le jeu, ainsi dans la recherche de la vérité. On aime à voir dans les disputes le combat des opinions; mais de contempler la vérité trouvée, point du tout. Pour la faire remarquer avec plaisir, il faut la voir faire naître de la dispute. De même, dans les passions, il y a du plaisir à voir deux contraires se heurter; mais quand l'une est maîtresse, ce n'est plus que brutalité. Nous ne cherchons jamais les choses, mais la recherche des choses. Ainsi, dans la comédie, les scènes contentes sans crainte ne valent rien, ni les extrêmes misères sans espérance, ni les amours brutaux, ni les sévérités âpres.

XX.

On n'apprend pas aux hommes à être honnêtes

hommes, et on leur apprend tout le reste; et ils ne se piquent jamais tant de savoir rien du reste, comme d'être honnêtes hommes. Ils ne se piquent de savoir que la seule chose qu'ils n'apprennent point.

XXI.

Préface de la première partie. — ... Parler de ceux qui ont traité de la connaissance de soi-même, des divisions de Charron, qui attristent et ennuient, de la confusion de Montaigne; qu'il avait bien senti le défaut du droit de méthode, qu'il l'évitait en sautant de sujet en sujet, qu'il cherchait le bon air. Le sot projet qu'il a de se peindre! et cela non pas en passant et contre ses maximes, comme il arrive à tout le monde de faillir; mais par ses propres maximes, et par un dessein premier et principal. Car de dire des sottises par hasard et par faiblesse, c'est un mal ordinaire; mais d'en dire par dessein, c'est ce qui n'est pas supportable [1].

XXII.

Plaindre les malheureux n'est pas contre la concupiscence; au contraire, on est bien aise d'avoir à rendre ce témoignage d'amitié, et à s'attirer la réputation de tendresse sans rien donner.

XXIII.

Qui aurait eu l'amitié du roi d'Angleterre, du roi de Pologne [2] et de la reine de Suède, aurait-il cru

[1] Après « n'est pas supportable, » on lit dans le ms. : « et d'en dire de telles que celles-ci... » Pascal n'ayant point achevé la phrase, nous avons rejeté en note ces derniers mots, qui décomplètent le paragraphe.

[2] Il s'agit ici de Charles Ier, mort sur l'échafaud, en 1649; de Jean-Casimir, expulsé momentanément de son royaume, en 1656,

pouvoir manquer de retraite et d'asile au monde?

XXIV.

Inconstance. — Les choses ont diverses qualités, et l'âme diverses inclinations; car rien n'est simple de ce qui s'offre à l'âme, et l'âme ne s'offre jamais simple à aucun sujet. De là vient qu'on pleure et qu'on rit quelquefois d'une même chose.

XXV.

Ferox gens, nullam esse vitam sine armis rati[1]. Ils aiment mieux la mort que la paix; les autres aiment mieux la mort que la guerre. Toute opinion peut être préférable à la vie, dont l'amour paraît si fort et si naturel.

XXVI.

Qu'il est difficile de proposer une chose au jugement d'un autre, sans corrompre son jugement par la manière de la lui proposer! Si on dit : Je le trouve beau, Je le trouve obscur, ou autre chose semblable, on entraîne l'imagination à ce jugement, ou on l'irrite au contraire. Il vaut mieux ne rien dire; et alors il juge selon ce qu'il est, c'est-à-dire selon ce qu'il est alors, et selon que les autres circonstances dont on n'est pas auteur y auront mis; mais au moins on n'y aura rien mis, si ce n'est que ce silence ne fasse aussi son effet, selon le tour et l'interprétation qu'il sera en humeur de lui donner, ou selon qu'il le conjecturera des mouvements et air du visage, ou du ton de la voix, selon qu'il sera physionomiste : tant il est difficile de ne point dé-

par le roi de Suède, Charles-Gustave, et de la reine Christine, qui abdiqua en 1654.

[1] Tit. Liv., xxxiv, 17.

monter un jugement de son assiette naturelle, ou plutôt tant il y en a peu de fermes et stables!

XXVII.

Vanité des sciences. —La science des choses extérieures me consolera de l'ignorance de la morale au temps d'affliction; mais la science des mœurs me consolera toujours de l'ignorance des sciences extérieures.

XXVIII.

Le temps guérit les douleurs et les querelles, parce qu'on change, on n'est plus la même personne. Ni l'offensant, ni l'offensé, ne sont plus eux-mêmes. C'est comme un peuple qu'on a irrité, et qu'on reverrait après deux générations. Ce sont encore les Français, mais non les mêmes.

XXIX.

Condition de l'homme : inconstance, ennui, inquiétude.

¶ Qui voudra connaître à plein la vanité [1] de l'homme n'a qu'à considérer les causes et les effets de l'amour. La cause en est « un je ne sais quoi; » et les effets en sont effroyables. Ce je ne sais quoi, si peu de chose qu'on ne peut le reconnaître, remue toute la terre, les princes, les armées, le monde entier. Le nez de Cléopâtre, s'il eût été plus court, toute la face de la terre aurait changé [2].

[1] *Vanité* dans le sens de *néant, faiblesse.*

[2] La pensée des effets de l'amour et du nez de Cléopâtre a été refaite trois fois. Première ébauche : « (*En titre.*) Vanité. Les causes et les effets de l'amour. Cléopâtre. » Deuxième façon : « Rien ne montre mieux la vanité des hommes que de considérer quelle cause et quels effets de l'amour; car tout l'univers en est changé : le nez

XXX.

César était trop vieil, ce me semble, pour s'aller amuser à conquérir le monde. Cet amusement était bon à Auguste ou à Alexandre; c'étaient des jeunes gens, qu'il est difficile d'arrêter; mais César devait être plus mûr.

XXXI.

Le sentiment de la fausseté des plaisirs présents, et l'ignorance de la vanité des plaisirs absents, causent l'inconstance.

XXXII.

L'éloquence continue ennuie.

Les princes et rois jouent quelquefois. Ils ne sont pas toujours sur leurs trônes; ils s'y ennuient. La grandeur a besoin d'être quittée pour être sentie. La continuité dégoûte en tout. Le froid est agréable pour se chauffer.

XXXIII.

Lustravit lampade terras. Le temps et mes humeurs ont peu de liaison [1]. — Mon humeur ne dépend guère du temps : j'ai mes brouillards et mon beau temps au dedans de moi. Le bien et le mal de mes affaires mêmes y font peu : je m'efforce quelquefois de moi-même contre la fortune; la gloire de la dompter me la fait dompter gaiement; au lieu que je fais quelquefois le dégoûté dans la bonne fortune.

de Cléopâtre. » Cette deuxième façon a été barrée de la main de Pascal. (Cousin.)

[1] Pascal répond ici à ce passage de Montaigne : « L'air mesme et la serenité du ciel nous apporte quelque mutation, comme dit ce vers grec en Cicero : *Tales sunt hominum mentes quali pater ipse Jupiter auctifera lustravit lampade terras.* » (Vers traduits de l'*Odyssée*, σ, 135, et conservés par saint Augustin, *de Civitate Dei*, V, 8.) (Havet.)

XXXIV.

En écrivant ma pensée, elle m'échappe quelquefois; mais cela me fait souvenir de ma faiblesse, que j'oublie à toute heure; ce qui m'instruit autant que ma pensée oubliée, car je ne tends qu'à connaître mon néant.

¶ Pensée échappée. Je la voulais écrire; j'écris, au lieu, qu'elle m'est échappée.

XXXV.

C'est une plaisante chose à considérer, de ce qu'il y a des gens dans le monde qui, ayant renoncé à toutes les lois de Dieu et de la nature, s'en sont fait eux-mêmes auxquelles ils obéissent exactement, comme, par exemple, les soldats de Mahomet, les voleurs, les hérétiques, etc. Et ainsi les logiciens... Il semble que leur licence doive être sans aucune borne ni barrière, voyant qu'ils en ont franchi tant de si justes et de si saintes.

XXXVI.

« Vous avez mauvaise grâce, excusez-moi, s'il vous plaît. » Sans cette excuse, je n'eusse pas aperçu qu'il y eût d'injure. — « Révérence parler... » — Il n'y a rien de mauvais que leur excuse.

XXXVII.

On ne s'imagine Platon et Aristote qu'avec de grandes robes de pédants. C'étaient des gens honnêtes et comme les autres, riant avec leurs amis : et quand ils se sont divertis à faire leurs Lois et leur Politique ils l'ont fait en se jouant. C'était la partie la moins philosophe et la moins sérieuse de

leur vie. La plus philosophe était de vivre simplement et tranquillement.

S'ils ont écrit de politique, c'était comme pour régler un hôpital de fous. Et s'ils ont fait semblant d'en parler comme d'une grande chose, c'est qu'ils savaient que les fous à qui ils parlaient pensaient être rois et empereurs. Ils entraient dans leurs principes pour modérer leur folie au moins mal qu'il se pouvait.

XXXVIII.

Épigrammes de Martial. L'homme aime la malignité : mais ce n'est pas contre les borgnes, ni contre les malheureux, mais contre les heureux superbes; on se trompe autrement. Car la concupiscence est la source de tous nos mouvements, et l'humanité... Il faut plaire à ceux qui ont les sentiments humains et tendres.

Celle des deux borgnes ne vaut rien, parce qu'elle ne les console pas, et ne fait que donner une pointe à la gloire de l'auteur. Tout ce qui n'est que pour l'auteur ne vaut rien. *Ambitiosa recidet ornamenta* [1].

XXXIX.

Je me suis mal trouvé de ces compliments : « Je vous ai bien donné de la peine; Je crains de vous ennuyer; Je crains que cela soit trop long. » Ou on entraîne, ou on irrite.

XL.

Un vrai ami est une chose si avantageuse, même pour les plus grands seigneurs, afin qu'il dise du bien d'eux, et qu'il les soutienne en leur absence

[1] Hor. : *de Arte poet.*, 447.

même, qu'ils doivent tout faire pour en avoir. Mai qu'ils choisissent bien; car, s'ils font tous leur efforts pour des sots, cela leur sera inutile, quelqu bien qu'ils disent d'eux : et même ils n'en diron pas du bien, s'ils se trouvent les plus faibles, ca ils n'ont pas d'autorité; et ainsi ils en médiront pa compagnie.

XLI.

Voulez-vous qu'on croie du bien de vous? n'en dites point.

XLII.

Je mets en fait que, si tous les hommes savaient ce qu'ils disent les uns des autres, il n'y aurait pas quatre amis dans le monde. Cela paraît par les querelles que causent les rapports indiscrets qu'on en fait quelquefois.

XLIII.

Divertissement. — La mort est plus aisée à supporter sans y penser, que la pensée de la mort sans péril.

XLIV.

Vanité. — Qu'une chose aussi visible qu'est la vanité du monde soit si peu connue, que ce soit une chose étrange et surprenante de dire que c'est une sottise de chercher les grandeurs, cela est admirable!

¶ Qui ne voit pas la vanité du monde est bien vain lui-même. Aussi qui ne la voit, excepté de jeunes gens qui sont tous dans le bruit, dans le divertissement, et dans la pensée de l'avenir? Mais ôtez leur divertissement, vous les verrez se sécher d'ennui;

ils sentent alors leur néant sans le connaître : car c'est bien être malheureux que d'être dans une tristesse insupportable aussitôt qu'on est réduit à se considérer, et à n'en être point diverti.

XLV.

Pyrrhonisme. — Chaque chose est ici vraie en partie, fausse en partie. La vérité essentielle n'est pas ainsi : elle est toute pure et toute vraie. Ce mélange la déshonore et l'anéantit. Rien n'est purement vrai ; et ainsi rien n'est vrai, en l'entendant du pur vrai. On dira qu'il est vrai que l'homicide est mauvais ; oui, car nous connaissons bien le mal et le faux. Mais que dira-t-on qui soit bon ? La chasteté ? Je dis que non, car le monde finirait. Le mariage ? Non : la continence vaut mieux. De ne point tuer ? Non, car les désordres seraient horribles, et les méchants tueraient tous les bons. De tuer ? Non, car cela détruit la nature. Nous n'avons ni vrai ni bien qu'en partie, et mêlé de mal et de faux.

CHAPITRE IX.

[Sur les divers genres d'esprits ; — Sur la raison et le sentiment ; — Pensées diverses[1].]

I.

A mesure qu'on a plus d'esprit, on trouve qu'il y

[1] Pascal continue encore dans ce chapitre l'étude de l'homme, en faisant porter plus particulièrement l'analyse sur les facultés intellectuelles, ce qui le conduit naturellement à parler du style, de l'éloquence, de la beauté poétique. C'est donc à tort que quelques éditeurs ont détaché de l'ensemble les pensées littéraires.

a plus d'hommes originaux. Les gens du commun ne trouvent pas de différence entre les hommes.

II.

Diverses sortes de sens droit; les uns dans un certain ordre de choses, et non dans les autres ordres, où ils extravaguent. Les uns tirent bien les conséquences de peu de principes, et c'est une droiture de sens. Les autres tirent bien les conséquences des choses où il y a beaucoup de principes. Par exemple, les uns comprennent bien les effets de l'eau, en quoi il y a peu de principes; mais les conséquences en sont si fines, qu'il n'y a qu'une extrême droiture d'esprit qui y puisse aller; et ceux-là ne seraient peut-être pas pour cela grands géomètres, parce que la géométrie comprend un grand nombre de principes, et qu'une nature d'esprit peut être telle qu'elle puisse bien pénétrer peu de principes jusqu'au fond, et qu'elle ne puisse pénétrer le moins du monde les choses où il y a beaucoup de principes.

Il y a donc deux sortes d'esprits : l'une, de pénétrer vivement et profondément les conséquences des principes, et c'est là l'esprit de justesse; l'autre, de comprendre un grand nombre de principes sans les confondre, et c'est là l'esprit de géométrie. L'un est force et droiture d'esprit, l'autre est amplitude d'esprit. Or l'un peut être sans l'autre, l'esprit pouvant être fort et étroit, et pouvant être aussi ample et faible.

DIFFÉRENCE ENTRE L'ESPRIT DE GÉOMÉTRIE ET L'ESPRIT DE FINESSE.

¶ En l'un, les principes sont palpables, mais éloi-

gnés de l'usage commun; de sorte qu'on a peine à tourner la tête de ce côté-là, manque d'habitude: mais pour peu qu'on s'y tourne, on voit les principes à plein; et il faudrait avoir tout à fait l'esprit faux pour mal raisonner sur des principes si gros qu'il est presque impossible qu'ils échappent.

Mais dans l'esprit de finesse, les principes sont dans l'usage commun et devant les yeux de tout le monde. On n'a que faire de tourner la tête ni de se faire violence. Il n'est question que d'avoir bonne vue, mais il faut l'avoir bonne; car les principes sont si déliés et en si grand nombre, qu'il est presque impossible qu'il n'en échappe. Or, l'omission d'un principe mène à l'erreur : ainsi, il faut avoir la vue bien nette pour voir tous les principes, et ensuite l'esprit juste pour ne pas raisonner faussement sur des principes connus.

Tous les géomètres seraient donc fins s'ils avaient la vue bonne, car ils ne raisonnent pas faux sur les principes qu'ils connaissent; et les esprits fins seraient géomètres s'ils pouvaient plier leur vue vers les principes inaccoutumés de géométrie.

Ce qui fait donc que de certains esprits fins ne sont pas géomètres, c'est qu'ils ne peuvent du tout se tourner vers les principes de géométrie; mais ce qui fait que des géomètres ne sont pas fins, c'est qu'ils ne voient pas ce qui est devant eux; et qu'étant accoutumés aux principes nets et grossiers de géométrie, et à ne raisonner qu'après avoir bien vu et manié leurs principes, ils se perdent dans les choses de finesse, où les principes ne se laissent pas ainsi

manier. On les voit à peine, on les sent plutôt qu'on ne les voit; on a des peines infinies à les faire sentir à ceux qui ne les sentent pas d'eux-mêmes : ce sont choses tellement délicates et si nombreuses, qu'il faut un sens bien délicat et bien net pour les sentir, et juger droit et juste selon ce sentiment, sans pouvoir le plus souvent les démontrer par ordre comme en géométrie, parce qu'on n'en possède pas ainsi les principes, et que ce serait une chose infinie de l'entreprendre. Il faut tout d'un coup voir la chose d'un seul regard, et non pas par progrès de raisonnement, au moins jusque un certain degré. Et ainsi il est rare que les géomètres soient fins, et que les fins soient géomètres, à cause que les géomètres veulent traiter géométriquement ces choses fines, et se rendent ridicules, voulant commencer par les définitions et ensuite par les principes, ce qui n'est pas la manière d'agir en cette sorte de raisonnement. Ce n'est pas que l'esprit ne le fasse; mais il le fait tacitement, naturellement et sans art, car l'expression en passe tous les hommes, et le sentiment n'en appartient qu'à peu d'hommes.

Et les esprits fins, au contraire, ayant ainsi accoutumé à juger d'une seule vue, sont si étonnés quand on leur présente des propositions où ils ne comprennent rien, et où pour entrer il faut passer par des définitions et des principes si stériles, qu'ils n'ont point accoutumé de voir ainsi en détail, qu'ils s'en rebutent et s'en dégoûtent. Mais les esprits faux ne sont jamais ni fins ni géomètres. Les géomètres qui ne sont que géomètres ont donc l'esprit droit,

mais pourvu qu'on leur explique bien toutes choses par définitions et principes; autrement ils sont faux et insupportables, car ils ne sont droits que sur les principes bien éclaircis. Et les fins qui ne sont que fins ne peuvent avoir la patience de descendre jusque dans les premiers principes des choses spéculatives et d'imagination, qu'ils n'ont jamais vues dans le monde, et tout à fait hors d'usage.

III.

Les exemples qu'on prend pour prouver d'autres choses, si on voulait prouver les exemples, on prendrait les autres choses pour en être les exemples; car, comme on croit toujours que la difficulté est à ce qu'on veut prouver, on trouve les exemples plus clairs et aidant à le montrer. Ainsi, quand on veut montrer une chose générale, il faut en donner la règle particulière d'un cas : mais si on veut montrer un cas particulier, il faudra commencer par la règle générale. Car on trouve toujours obscure la chose qu'on veut prouver, et claire celle qu'on emploie à la preuve : car, quand on propose une chose à prouver, d'abord on se remplit de cette imagination qu'elle est donc obscure, et, au contraire, que celle qui doit la prouver est claire, et ainsi on l'entend aisément.

IV.

Tout notre raisonnement se réduit à céder au sentiment. Mais la fantaisie est semblable et contraire au sentiment, de sorte qu'on ne peut distinguer entre ces contraires. L'un dit que mon sentiment est fantaisie, l'autre que sa fantaisie est sentiment.

Il faudrait avoir une règle. La raison s'offre, mais elle est ployable à tous sens; et ainsi il n'y en a point.

V.

Ceux qui jugent d'un ouvrage par règle sont, à l'égard des autres, comme ceux qui ont une montre à l'égard des autres. L'un dit : Il y a deux heures; l'autre dit : Il n'y a que trois quarts d'heure. Je regarde ma montre; je dis à l'un : Vous vous ennuyez; et à l'autre : Le temps ne vous dure guère; car il y a une heure et demie, et je me moque de ceux qui disent que le temps me dure à moi, et que j'en juge par fantaisie : ils ne savent pas que je juge par ma montre.

VI.

Il y en a qui parlent bien et qui n'écrivent pas bien. C'est que le lieu, l'assistance les échauffent, et tirent de leur esprit plus qu'ils n'y trouvent sans cette chaleur.

VII.

Ce que Montaigne a de bon ne peut être acquis que difficilement. Ce qu'il a de mauvais (j'entends hors les mœurs) eût pu être corrigé en un moment, si on l'eût averti qu'il faisait trop d'histoires, et qu'il parlait trop de soi.

VIII.

Miracles. — Il est fâcheux d'être dans l'exception de la règle. Il faut même être sévère, et contraire à l'exception. Mais néanmoins, comme il est certain

qu'il y a des exceptions de la règle, il en faut juger sévèrement, mais justement [1].

IX.

Qu'on ne dise pas que je n'ai rien dit de nouveau; la disposition des matières est nouvelle. Quand on joue à la paume, c'est une même balle dont on joue l'un et l'autre; mais l'un la place mieux. J'aimerais autant qu'on me dît que je me suis servi des mots anciens. Et comme si les mêmes pensées ne formaient pas un autre corps de discours par une disposition différente, aussi bien que les mêmes mots forment d'autres pensées par leur différente disposition.

X.

On se persuade mieux, pour l'ordinaire, par les raisons qu'on a soi-même trouvées, que par celles qui sont venues dans l'esprit des autres.

XI.

L'esprit croit naturellement, et la volonté aime naturellement; de sorte que, faute de vrais objets, il faut qu'ils s'attachent aux faux.

XII.

Ces grands efforts d'esprit où l'âme touche quelquefois, sont choses où elle ne se tient pas. Elle y saute seulement, non comme sur le trône, pour toujours, mais pour un instant seulement.

XIII.

L'homme n'est ni ange ni bête, et le malheur veut que qui veut faire l'ange fait la bête [2].

[1] Ceci paraît être une allusion au miracle de la sainte épine.

[2] « Ils veulent se mettre hors d'eux et eschapper à l'homme, c'est

XIV.

En sachant la passion dominante de chacun, on est sûr de lui plaire; et néanmoins chacun a ses fantaisies, contraires à son propre bien, dans l'idée même qu'il a du bien; et c'est une bizarrerie qui met hors de gamme.

XV.

Gloire. — Les bêtes ne s'admirent point. Un cheval n'admire point son compagnon. Ce n'est pas qu'il n'y ait entre eux de l'émulation à la course, mais c'est sans conséquence; car, étant à l'étable, le plus pesant et plus mal taillé ne cède pas son avoine à l'autre, comme les hommes veulent qu'on leur fasse. Leur vertu se satisfait d'elle-même.

XVI.

Comme on se gâte l'esprit, on se gâte aussi le sentiment. On se forme l'esprit et le sentiment par les conversations. On se gâte l'esprit et le sentiment par les conversations. Ainsi les bonnes ou les mauvaises le forment ou le gâtent. Il importe donc de tout de bien savoir choisir, pour se le former et ne point le gâter; et on ne peut faire ce choix, si on ne l'a déjà formé et point gâté. Ainsi cela fait un cercle, d'où sont bien heureux ceux qui sortent.

XVII.

Lorsqu'on ne sait pas la vérité d'une chose, il est bon qu'il y ait une erreur commune qui fixe l'esprit des hommes, comme, par exemple, la lune, à qui on attribue le changement des saisons, le progrès des

folie : *au lieu de se transformer en anges, ils se transforment en bestes;* au lieu de se haulser, ils s'abattent. » (Montaigne.)

maladies, etc. Car la maladie principale de l'homme est la curiosité inquiète des choses qu'il ne peut savoir; et il ne lui est pas si mauvais d'être dans l'erreur, que dans cette curiosité inutile.

¶ La manière d'écrire d'Épictète, de Montaigne et de Salomon de Tultie [1], est la plus d'usage, qui s'insinue le mieux, qui demeure plus dans la mémoire, et qui se fait le plus citer, parce qu'elle est toute composée de pensées nées sur les entretiens ordinaires de la vie; comme quand on parlera de la commune erreur qui est parmi le monde, que la lune est cause de tout, on ne manquera jamais de dire que Salomon de Tultie dit que, lorsqu'on ne sait pas la vérité d'une chose, il est bon qu'il y ait une erreur commune, etc., qui est la pensée ci-dessus.

XVIII.

Si le foudre tombait sur les lieux bas, etc., les poëtes, et ceux qui ne savent raisonner que sur les choses de cette nature, manqueraient de preuves.

XIX.

Le cœur a ses raisons, que la raison ne connaît point; on le sait en mille choses. Je dis que le cœur aime l'être universel naturellement, et soi-même naturellement, selon qu'il s'y adonne; et il se durcit contre l'un ou l'autre, à son choix. Vous avez rejeté l'un et conservé l'autre : est-ce par raison que vous aimez? C'est le cœur qui sent Dieu, et non la raison.

[1] Les éditeurs ont cherché quel pouvait être ce Salomon de Tultie, mais sans le trouver, ce qui se comprend, Salomon de Tultie n'ayant jamais existé; c'est évidemment un pseudonyme.

Voilà ce que c'est que la foi : Dieu sensible au cœur, non à la raison.

XX.

Le cœur a son ordre; l'esprit a le sien, qui est par principes et démonstrations; le cœur en a un autre [1]. On ne prouve pas qu'on doit être aimé, en exposant d'ordre les causes de l'amour : cela serait ridicule.

Jésus-Christ, saint Paul ont l'ordre de la charité, non de l'esprit; car ils voulaient échauffer, non instruire. Saint Augustin de même. Cet ordre consiste principalement à la digression sur chaque point qui a rapport à la fin, pour la montrer toujours.

XXI.

Masquer la nature et la déguiser. Plus de roi, de pape, d'évêques; mais *auguste monarque*, etc.; point de Paris; *capitale du royaume*. Il y a des lieux où il faut appeler Paris Paris, et d'autres où il le faut appeler capitale du royaume.

XXII.

Quand dans un discours se trouvent des mots ré-

[1] Le dessein de Pascal, dans sa nouvelle apologie, était de montrer que le christianisme est aimable, et, une fois ce grand point gagné, d'établir qu'il est aussi vrai qu'aucune chose au monde : il voulait l'insinuer en quelque sorte dans la raison par le cœur. Cette pensée est partout dans Pascal. Pour préparer les voies à cette nouvelle apologie, il met en avant une théorie qu'il croit inventer, mais qui est trop vraie pour être nouvelle, à savoir la distinction de deux ordres de vérités, les unes démontrables, les autres indémontrables parce qu'elles sont des vérités premières; les unes qui se prouvent, les autres qui se sentent; celles-ci qui relèvent de la raison, du raisonnement, de l'intelligence, de l'esprit, celles-là qui relèvent du sentiment, de l'instinct, du cœur. (Cousin.)

pétés, et qu'essayant de les corriger, on les trouve si propres qu'on gâterait le discours, il les faut laisser, c'en est la marque; et c'est là la part de l'envie, qui est aveugle, et qui ne sait pas que cette répétition n'est pas faute en cet endroit; car il n'y a point de règle générale.

XXIII.

Miscell[anea]. *Langage.* — Ceux qui font les antithèses en forçant les mots sont comme ceux qui font de fausses fenêtres pour la symétrie. Leur règle n'est pas de parler juste, mais de faire des figures justes.

XXIV.

Les langues sont des chiffres, où non les lettres sont changées en lettres, mais les mots en mots; de sorte qu'une langue inconnue est déchiffrable.

XXV.

Il y a un certain modèle d'agrément et de beauté qui consiste en un certain rapport entre notre nature faible ou forte, telle qu'elle est, et la chose qui nous plaît. Tout ce qui est formé sur ce modèle nous agrée : soit maison, chanson, discours, vers, prose, femmes, oiseaux, rivières, arbres, chambres, habits, etc. Tout ce qui n'est point fait sur ce modèle déplaît à ceux qui ont le bon goût. Et comme il y a un rapport parfait entre une chanson et une maison qui sont faites sur le bon modèle, parce qu'elles ressemblent à ce modèle unique, quoique chacune selon son genre, il y a de même un rapport parfait entre les choses faites sur le mauvais modèle. Ce n'est pas que le mauvais modèle soit unique, car

il y en a une infinité. Mais chaque mauvais sonnet, par exemple, sur quelque faux modèle qu'il soit fait, ressemble parfaitement à une femme vêtue sur ce modèle. — Rien ne fait mieux entendre combien un faux sonnet est ridicule que d'en considérer la nature et le modèle, et de s'imaginer ensuite une femme ou une maison faite sur ce modèle-là.

XXVI.

Beauté poétique. — Comme on dit beauté poétique, on devrait aussi dire beauté géométrique, et beauté médicinale. Cependant on ne le dit point : et la raison en est qu'on sait bien quel est l'objet de la géométrie, et qu'il consiste en preuves, et quel est l'objet de la médecine, et qu'il consiste en la guérison ; mais on ne sait pas en quoi consiste l'agrément, qui est l'objet de la poésie. On ne sait ce que c'est que ce modèle naturel qu'il faut imiter ; et, à faute de cette connaissance, on a inventé de certains termes bizarres : « siècle d'or, merveille de nos jours, fatal, etc. ; » et on appelle ce jargon beauté poétique. Mais qui s'imaginera une femme sur ce modèle-là, qui consiste à dire de petites choses avec de grands mots, verra une jolie demoiselle toute pleine de miroirs et de chaînes, dont il rira, parce qu'on sait mieux en quoi consiste l'agrément d'une femme que l'agrément des vers. Mais ceux qui ne s'y connaîtraient pas l'admireraient en cet équipage ; et il y a bien des villages où on la prendrait pour la reine : et c'est pourquoi nous appelons les sonnets faits sur ce modèle-là les reines de villages.

XXVII.

Quand un discours naturel peint une passion, ou un effet, on trouve dans soi-même la vérité de ce qu'on entend, laquelle on ne savait pas qu'elle y fût, en sorte qu'on est porté à aimer celui qui nous le fait sentir; car il ne nous a pas fait montre de son bien, mais du nôtre; et ainsi ce bienfait nous le rend aimable : outre que cette communauté d'intelligence que nous avons avec lui incline nécessairement le cœur à l'aimer.

XXVIII.

Éloquence. — Il faut de l'agréable et du réel; mais il faut que cet agréable soit lui-même pris du vrai.

XXIX.

Quand on voit le style naturel, on est tout étonné et ravi; car on s'attendait de voir un auteur, et on trouve un homme. Au lieu que ceux qui ont le goût bon, et qui en voyant un livre croient trouver un homme, sont tout surpris de trouver un auteur: *Plus poetice quam humane locutus es.* Ceux-là honorent bien la nature, qui lui apprennent qu'elle peut parler de tout, et même de théologie.

XXX.

La dernière chose qu'on trouve en faisant un ouvrage est de savoir celle qu'il faut mettre la première.

XXXI.

Langage. — Il ne faut point détourner l'esprit ailleurs, sinon pour le délasser, mais dans le temps où cela est à propos; le délasser quand il faut, et non autrement; car qui délasse hors de propos, il

lasse; et qui lasse hors de propos délasse, car on quitte tout là : tant la malice de la concupiscence se plaît à faire tout le contraire de ce qu'on veut obtenir de nous sans nous donner du plaisir, qui est la monnaie pour laquelle nous donnons tout ce qu'on veut.

XXXII.

Quelle vanité que la peinture, qui attire l'admiration par la ressemblance des choses dont on n'admire pas les originaux !

XXXIII.

Un même sens change selon les paroles qui l'expriment. Les sens reçoivent des paroles leur dignité, au lieu de la leur donner. Il en faut chercher des exemples...

XXXIV.

Ceux qui sont accoutumés à juger par le sentiment ne comprennent rien aux choses de raisonnement; car ils veulent d'abord pénétrer d'une vue, et ne sont point accoutumés à chercher les principes. Et les autres, au contraire, qui sont accoutumés à raisonner par principes, ne comprennent rien aux choses de sentiment, y cherchant des principes, et ne pouvant voir d'une vue.

XXXV.

Géométrie, finesse. — La vraie éloquence se moque de l'éloquence, la vraie morale se moque de la morale; c'est-à-dire, que la morale du jugement se moque de la morale de l'esprit, qui est sans règles Car le jugement est celui à qui appartient le sentiment, comme les sciences appartiennent à l'esprit.

La finesse est la part du jugement, la géométrie est celle de l'esprit.

Se moquer de la philosophie, c'est vraiment philosopher[1].

XXXVI.

Toutes les fausses beautés que nous blâmons en Cicéron ont des admirateurs, et en grand nombre.

XXXVII.

Il y a beaucoup de gens qui entendent le sermon de la même manière qu'ils entendent vêpres.

XXXVIII.

Les rivières sont des chemins qui marchent, et qui portent où l'on veut aller.

XXXIX.

Deux visages semblables, dont aucun ne fait rire en particulier, font rire ensemble par leur ressemblance.

XL.

Probabilité[2]. — Ils ont quelques principes; mais ils en abusent. Or, l'abus des vérités doit être autant puni que l'introduction du mensonge.

[1] « Un ancien à qui on reprochoit qu'il faisoit profession de la philosophie, de laquelle pourtant en son iugement il ne tenoit pas grand compte, respondit que cela c'estoit vrayement philosopher. » (Montaigne.)

[2] Ce titre : *Probabilité*, montre que : *ils ont quelques principes*, se rapporte aux jésuites. Port-Royal, qui ne voulait point nommer les jésuites, a mis : *les astrologues, les alchimistes*, en supprimant le titre comme toujours.

CHAPITRE X.

[L'homme, avec la philosophie seule, reste incompréhensible pour lui-même, il ne se connaît que par le mystère de la transmission du péché, et ne peut trouver que par la foi le vrai bien et la justice.]

I.

[1] ... Les principales forces des pyrrhoniens, je laisse les moindres, sont que nous n'avons aucune certitude de la vérité de ces principes, hors la foi et la révélation, sinon en ce que nous les sentons naturellement en nous : or, ce sentiment naturel n'est pas une preuve convaincante de leur vérité, puisque n'y ayant point de certitude, hors la foi, si l'homme est créé par un Dieu bon, par un démon méchant, ou à l'aventure, il est en doute si ces principes nous sont donnés ou véritables, ou faux, ou incertains, selon notre origine. De plus, que personne n'a d'assurance, hors de la foi, s'il veille ou s'il dort, vu que durant le sommeil on croit veiller aussi fermement que nous faisons; on croit voir les espaces, les figures, les mouvements; on sent couler le

[1] En tête du morceau qu'on va lire, Port-Royal a placé ce préambule : « Rien n'est plus étrange, dans la nature de l'homme, que les contrariétés qu'on y découvre à l'égard de toutes choses. Il est fait pour connaître la vérité; il la désire ardemment, il la cherche; et cependant, quand il tâche de la saisir, il s'éblouit et se confond de telle sorte, qu'il donne sujet de lui en disputer la possession. C'est ce qui a fait naître les deux sectes de pyrrhoniens et de dogmatistes, dont les uns ont voulu ravir à l'homme toute connaissance de la vérité, et les autres tâchent de la lui assurer; mais chacun avec des raisons si peu vraisemblables, qu'elles augmentent la confusion et l'embarras de l'homme, lorsqu'il n'a point d'autre lumière que celle qu'il trouve dans sa nature. »

temps, on le mesure, et enfin on agit de même qu'éveillé; de sorte que, la moitié de la vie se passant en sommeil, par notre propre aveu, où, quoi qu'il nous en paraisse, nous n'avons aucune idée du vrai, tous nos sentiments étant alors des illusions, qui sait si cette autre moitié de la vie où nous pensons veiller n'est pas un autre sommeil un peu différent du premier, dont nous nous éveillons quand nous pensons dormir [1]?

Voilà les principales forces de part et d'autre.

Je laisse les moindres, comme les discours que font les pyrrhoniens contre les impressions de la coutume, de l'éducation, des mœurs, des pays, et les autres choses semblables, qui, quoiqu'elles entraînent la plus grande partie des hommes communs, qui ne dogmatisent que sur ces vains fondements, sont renversées par le moindre souffle des pyrrhoniens. On n'a qu'à voir leurs livres; si l'on n'en est pas assez persuadé, on le deviendra bien vite, et peut-être trop.

Je m'arrête à l'unique fort des dogmatistes, qui est qu'en parlant de bonne foi et sincèrement on ne peut douter des principes naturels.

[1] A la suite de ce paragraphe Pascal avait écrit : « Et qui doute que, si on rêvait en compagnie, et que par hasard les songes s'accordassent, ce qui est assez ordinaire, et qu'on veillât en solitude, on ne crût les choses renversées? Enfin, comme on rêve souvent qu'on rêve, entassant un songe sur l'autre, il se peut aussi bien faire que cette vie n'est elle-même qu'un songe sur lequel les autres sont entés, dont nous nous éveillons à la mort, pendant laquelle nous avons aussi peu les principes du vrai et du bien que pendant le sommeil naturel; ces différentes pensées qui nous y agitent n'étant peut-être que des illusions, pareilles à l'écoulement du temps et aux vaines fantaisies de nos songes » (barré).

Contre quoi les pyrrhoniens opposent en un mot l'incertitude de notre origine, qui enferme celle de notre nature; à quoi les dogmatistes sont encore à répondre depuis que le monde dure.

Voilà la guerre ouverte entre les hommes, où il faut que chacun prenne parti, et se range nécessairement, ou au dogmatisme, ou au pyrrhonisme; car, qui pensera demeurer neutre sera pyrrhonien par excellence. Cette neutralité est l'essence de la cabale[1] : qui n'est pas contre eux est excellemment pour eux. Ils ne sont pas pour eux-mêmes; ils sont neutres, indifférents, suspendus à tout, sans s'excepter.

Que fera donc l'homme en cet état? Doutera-t-il de tout? doutera-t-il s'il veille, si on le pince, si on le brûle? doutera-t-il s'il doute? doutera-t-il s'il est? On n'en peut venir là; et je mets en fait qu'il n'y a jamais eu de pyrrhonien effectif parfait. La nature soutient la raison impuissante, et l'empêche d'extravaguer jusqu'à ce point.

Dira-t-il donc, au contraire, qu'il possède certainement la vérité, lui qui, si peu qu'on le pousse, ne peut en montrer aucun titre, et est forcé de lâcher prise?

Quelle chimère est-ce donc que l'homme? quelle nouveauté, quel monstre, quel chaos, quel sujet de contradiction, quel prodige! Juge de toutes choses, imbécile ver de terre, dépositaire du vrai, cloaque d'incertitude et d'erreur, gloire et rebut de l'univers.

[1] Var. du ms. : « Car la neutralité, qui est le parti des sages, est le plus ancien dogme de la cabale pyrrhonienne » (barré).

Qui démêlera cet embrouillement [1]. La nature confond les pyrrhoniens [2], et la raison confond les dogmatiques. Que deviendrez-vous donc, ô homme! qui cherchez quelle est votre véritable condition par votre raison naturelle? Vous ne pouvez fuir [3] une de ces sectes, ni subsister dans aucune.

Connaissez donc [4], superbe, quel paradoxe vous êtes à vous-même. Humiliez-vous, raison impuissante; taisez-vous, nature imbécile : apprenez que l'homme passe infiniment l'homme, et entendez de votre maître votre condition véritable que vous ignorez. Écoutez Dieu.

Car enfin, si l'homme n'avait jamais été corrompu, il jouirait dans son innocence et de la vérité et de la félicité avec assurance. Et si l'homme n'avait jamais été que corrompu, il n'aurait aucune idée ni de la vérité ni de la béatitude. Mais, malheureux que nous sommes, et plus que s'il n'y avait point de

[1] VAR. DU MS. : « Qui démêlera cet embrouillement? Certainement cela passe dogmatisme et pyrrhonisme, et toute la philosophie humaine. L'homme passe l'homme. Qu'on accorde donc aux pyrrhoniens ce qu'ils ont tant crié : que la vérité n'est pas de notre portée et de notre gibier, qu'elle ne demeure pas en terre, qu'elle est domestique du ciel, qu'elle loge dans le sein de Dieu, et que l'on ne la peut connaître qu'à mesure qu'il lui plaît de la révéler. Apprenons donc de la vérité incréée et incarnée notre véritable nature » (barré).

[2] VAR. DU MS. : « On ne peut être pyrrhonien sans étouffer la nature; on ne peut être dogmatiste sans renoncer à la raison » (barré).

[3] « Vous ne pouvez fuir une de ces sectes. » C'est-à-dire vous ne pouvez éviter de tomber dans l'une ou l'autre de ces sectes; car, si vous n'êtes pas dogmatique, vous êtes pyrrhonien, et au rebours. Et vous ne pouvez pourtant non plus vous tenir ni à l'une ni à l'autre. (Havet.)

[4] VAR. DU MS. : « Apprenons donc » (barré).

grandeur dans notre condition, nous avons une idée du bonheur, et ne pouvons y arriver; nous sentons une image de la vérité, et ne possédons que le mensonge : incapables d'ignorer absolument et de savoir certainement, tant il est manifeste que nous avons été dans un degré de perfection dont nous sommes malheureusement déchus!

Chose étonnante cependant, que le mystère le plus éloigné de notre connaissance, qui est celui de la transmission du péché, soit une chose sans laquelle nous ne pouvons avoir aucune connaissance de nous-mêmes! Car il est sans doute qu'il n'y a rien qui choque plus notre raison que de dire que le péché du premier homme ait rendu coupables ceux qui, étant si éloignés de cette source, semblent incapables d'y participer. Cet écoulement ne nous paraît pas seulement impossible, il nous semble même très-injuste; car qu'y a-t-il de plus contraire aux règles de notre misérable justice que de damner éternellement un enfant incapable de volonté, pour un péché où il paraît avoir si peu de part, qu'il est commis six mille ans avant qu'il fût en être? Certainement, rien ne nous heurte plus rudement que cette doctrine; et cependant, sans ce mystère, le plus incompréhensible de tous, nous sommes incompréhensibles à nous-mêmes. Le nœud de notre condition prend ses replis et ses tours dans cet abîme; de sorte que l'homme est plus inconcevable sans ce mystère que ce mystère n'est inconcevable à l'homme [1].

[1] Ici Pascal avait ajouté ces lignes : « D'où il paraît que Dieu,

¶ *Seconde partie. Que l'homme sans la foi ne peut connaître le vrai bien ni la justice.*—Tous les hommes recherchent d'être heureux; cela est sans exception. Quelques différents moyens qu'ils y emploient, ils tendent tous à ce but. Ce qui fait que les uns vont à la guerre et que les autres n'y vont pas, est ce même désir qui est dans tous les deux, accompagné de différentes vues. La volonté ne fait jamais la moindre démarche que vers cet objet. C'est le motif de toutes les actions de tous les hommes, jusqu'à ceux qui vont se pendre.

Et cependant, depuis un si grand nombre d'années, jamais personne, sans la foi, n'est arrivé à ce point où tous visent continuellement. Tous se plaignent : princes, sujets; nobles, roturiers; vieux,

voulant nous rendre la difficulté de notre être inintelligible à nous-mêmes, en a caché le nœud si haut, ou, pour mieux dire, si bas, que nous étions bien incapables d'y arriver; de sorte que ce n'est pas par les superbes agitations de notre raison, mais par la simple soumission de la raison, que nous pouvons véritablement nous connaître.

» Ces fondements, solidement établis sur l'autorité inviolable de la religion, nous font connaître qu'il y a deux vérités de foi également constantes : l'une, que l'homme, dans l'état de la création ou dans celui de la grâce, est élevé au-dessus de toute la nature, rendu comme semblable à Dieu, et participant de sa divinité; l'autre, qu'en l'état de la corruption et du péché, il est déchu de cet état et rendu semblable aux bêtes. Ces deux propositions sont également fermes et certaines. L'Écriture nous les déclare manifestement lorsqu'elle dit en quelques lieux : « *Deliciæ meæ esse cum filiis hominum. Effundam spiritum meum super omnem carnem. Dii estis,* etc. ; et qu'elle dit en d'autres : *Omnis caro fœnum. Homo assimilatus est jumentis insipientibus, et similis factus est illis. Dixi in corde meo de filiis hominum... Eccles.*, III; par où il paraît clairement que l'homme, par la grâce, est rendu comme semblable à Dieu et participant de sa divinité, et que, sans la grâce, il est comme semblable aux bêtes brutes » (barré).

jeunes; forts, faibles; savants, ignorants; sains, malades; de tous pays, de tous les temps, de tous âges et de toutes conditions.

Une épreuve si longue, si continuelle et si uniforme, devrait bien nous convaincre de notre impuissance d'arriver au bien par nos efforts; mais l'exemple ne nous instruit point. Il n'est jamais si parfaitement semblable, qu'il n'y ait quelque délicate différence; et c'est de là que nous attendons que notre attente ne sera pas déçue en cette occasion comme en l'autre. Et ainsi, le présent ne nous satisfaisant jamais, l'espérance nous pipe, et de malheur en malheur, nous mène jusqu'à la mort, qui en est un comble éternel.

Qu'est-ce donc que nous crie cette avidité et cette impuissance, sinon qu'il y a eu autrefois dans l'homme un véritable bonheur, dont il ne lui reste maintenant que la marque et la trace toute vide, et qu'il essaie inutilement de remplir de tout ce qui l'environne, recherchant des choses absentes le secours qu'il n'obtient pas des présentes, mais qui en sont toutes incapables, parce que ce gouffre infini ne peut être rempli que par un objet infini et immuable, c'est-à-dire que par Dieu même.

Lui seul est son véritable bien; et depuis qu'il l'a quitté, c'est une chose étrange, qu'il n'y a rien dans la nature qui ait été capable de lui en tenir la place : astres, ciel, terre, élément, plantes, choux, poireaux, animaux, insectes, veaux, serpents, fièvre, peste, guerre, famine, vices, adultère, inceste [1]. Et

[1] Des crimes les plus noirs vous souillez tous vos dieux;

depuis qu'il a perdu le vrai bien, tout également peut lui paraître tel, jusqu'à sa destruction propre, quoique si contraire à Dieu, à la raison et à la nature tout ensemble.

Les uns le cherchent dans l'autorité, les autres dans les curiosités et dans les sciences, les autres dans les voluptés. D'autres, qui en ont en effet plus approché, ont considéré qu'il est nécessaire que le bien universel, que tous les hommes désirent, ne soit dans aucune des choses particulières qui ne peuvent être possédées que par un seul, et qui, étant partagées, affligent plus leur possesseur, par le manque de la partie qu'il n'a pas, qu'elles ne le contentent par la jouissance de celle qui lui appartient. Ils ont compris que le vrai bien devait être tel, que tous pussent le posséder à la fois, sans diminution et sans envie, et que personne ne pût le perdre contre son gré.

Et leur raison est que ce désir étant naturel à l'homme, puisqu'il est nécessairement dans tous, et qu'il ne peut pas ne le pas avoir, ils en concluent... [1].

¶ *Philosophes.* — Nous sommes pleins de choses qui nous jettent au dehors.

Notre instinct nous fait sentir qu'il faut chercher

Vous n'en punissez point qui n'ait son maître aux cieux ;
La prostitution, l'adultère, l'inceste,
Le vol, l'assassinat, et tout ce qu'on déteste,
C'est l'exemple qu'à suivre offrent vos immortels.

CORNEILLE, *Polyeucte*, V, III.

[1] Pascal n'a point achevé cette phrase.

notre bonheur dans nous. Nos passions nous poussent au dehors, quand même les objets ne s'offriraient pas pour les exciter. Les objets du dehors nous tentent d'eux-mêmes et nous appellent, quand même nous n'y pensons pas. Et ainsi les philosophes ont beau dire : Rentrez en vous-mêmes, vous y trouverez votre bien; on ne les croit pas, et ceux qui les croient sont les plus vides et les plus sots.

¶ *Stoïques.* — ... Ils concluent qu'on peut toujours ce qu'on peut quelquefois, et que, puisque le désir de la gloire fait bien faire à ceux qu'il possède quelque chose, les autres le pourront bien aussi. Ce sont des mouvements fiévreux, que la santé ne peut imiter. Épictète conclut de ce qu'il y a des chrétiens constants, que chacun le peut bien être.

¶ Les trois concupiscences[1] ont fait trois sectes, et les philosophes n'ont fait autre chose que suivre une des trois concupiscences.

¶ Nous connaissons la vérité, non-seulement par la raison, mais encore par le cœur; c'est de cette dernière sorte que nous connaissons les premiers principes, et c'est en vain que le raisonnement, qui n'y a point de part, essaye de les combattre. Les pyrrhoniens, qui n'ont que cela pour objet, y travaillent inutilement. Nous savons que nous ne rêvons point, quelque impuissance où nous soyons de le prouver par raison; cette impuissance ne conclut autre chose que la faiblesse de notre raison, mais

[1] La volupté, qui a fait les épicuriens; l'orgueil, qui a fait les stoïciens; la curiosité, *libido sciendi*, qui a fait les philosophes dogmatistes.

non pas l'incertitude de toutes nos connaissances, comme ils le prétendent. Car la connaissance des premiers principes, comme il y a *espace, temps, mouvement, nombres*, est aussi ferme qu'aucune de celles que nos raisonnements nous donnent. Et c'est sur ces connaissances du cœur et de l'instinct qu'il faut que la raison s'appuie, et qu'elle y fonde tout son discours. Le cœur sent qu'il y a trois dimensions dans l'espace, et que les nombres sont infinis; et la raison démontre ensuite qu'il n'y a point deux nombres carrés dont l'un soit double de l'autre. Les principes se sentent, les propositions se concluent; et le tout avec certitude, quoique par différentes voies. Et il est aussi ridicule que la raison demande au cœur des preuves de ses premiers principes, pour vouloir y consentir, qu'il serait ridicule que le cœur demandât à la raison un sentiment de toutes les propositions qu'elle démontre, pour vouloir les recevoir.

Cette impuissance ne doit donc servir qu'à humilier la raison, qui voudrait juger de tout, mais non pas à combattre notre certitude, comme s'il n'y avait que la raison capable de nous instruire. Plût à Dieu que nous n'en eussions au contraire jamais besoin, et que nous connussions toutes choses par instinct et par sentiment! Mais la nature nous a refusé ce bien, et elle ne nous a au contraire donné que très-peu de connaissances de cette sorte; toutes les autres ne peuvent être acquises que par le raisonnement.

Et c'est pourquoi ceux à qui Dieu a donné la re-

ligion par sentiment du cœur sont bien heureux et bien légitimement persuadés. Mais ceux qui ne l'ont pas, nous ne pouvons la [leur] donner que par raisonnement, en attendant que Dieu la leur donne par sentiment de cœur, sans quoi la foi n'est qu'humaine, et inutile pour le salut.

II.

... Cette guerre intérieure de la raison contre les passions a fait que ceux qui ont voulu avoir la paix se sont partagés en deux sectes[1]. Les uns ont voulu renoncer aux passions, et devenir dieux; les autres ont voulu renoncer à la raison, et devenir bêtes brutes (Des Barreaux). Mais ils ne l'ont pas pu, ni les uns ni les autres, et la raison demeure toujours, qui accuse la bassesse et l'injustice des passions, et qui trouble le repos de ceux qui s'y abandonnent; et les passions sont toujours vivantes dans ceux mêmes qui y veulent renoncer.

III.

Instinct. Raison. — Nous avons une impuissance de prouver invincible à tout le dogmatisme; nous avons une idée de la vérité invincible à tout le pyrrhonisme.

¶ Nous souhaitons la vérité, et ne trouvons en nous qu'incertitude. Nous cherchons le bonheur, et ne trouvons que misères et mort. Nous sommes incapables de ne pas souhaiter la vérité et le bonheur, et sommes incapables ni de certitude ni de bon-

[1] « En deux sectes. » Des stoïciens et des épicuriens. (Havet.)

heur. Ce désir nous est laissé, tant pour nous punir, que pour nous faire sentir d'où nous sommes tombés.

IV.

Si l'homme n'est fait pour Dieu, pourquoi n'est-il heureux qu'en Dieu? Si l'homme est fait pour Dieu, pourquoi est-il si contraire à Dieu?

V.

L'homme ne sait à quel rang se mettre. Il est visiblement égaré, et tombé de son vrai lieu sans le pouvoir retrouver. Il le cherche partout avec inquiétude et sans succès dans des ténèbres impénétrables.

CHAPITRE XI.

[Du fini et de l'infini. — Que l'homme, en pariant que Dieu existe, parie avec certitude et a tout à gagner. — De la connaissance de Dieu.]

I.

Infini, rien. — Notre âme est jetée dans le corps, où elle trouve nombre, temps, dimension. Elle raisonne là-dessus, et appelle cela nature, nécessité, et ne peut croire autre chose.

L'unité jointe à l'infini ne l'augmente de rien, non plus qu'un pied à une mesure infinie. Le fini s'anéantit en présence de l'infini, et devient un pur néant. Ainsi notre esprit devant Dieu; ainsi notre justice devant la justice divine.

Il n'y a pas si grande disproportion entre notre justice et celle de Dieu, qu'entre l'unité et l'infini.

Il faut que la justice de Dieu soit énorme comme sa miséricorde : or, la justice envers les réprouvés est moins énorme et doit moins choquer que la miséricorde envers les élus.

Nous connaissons qu'il y a un infini, et ignorons sa nature. Comme nous savons qu'il est faux que les nombres soient finis, donc il est vrai qu'il y a un infini en nombre : mais nous ne savons ce qu'il est. Il est faux qu'il soit pair, il est faux qu'il soit impair; car, en ajoutant l'unité, il ne change point de nature; cependant c'est un nombre, et tout nombre est pair ou impair : il est vrai que cela s'entend de tous nombres finis.

Ainsi on peut bien connaître qu'il y a un Dieu sans savoir ce qu'il est.

Nous connaissons donc l'existence et la nature du fini, parce que nous sommes finis et étendus comme lui.

Nous connaissons l'existence de l'infini et ignorons sa nature, parce qu'il a étendue comme nous, mais non pas des bornes comme nous.

Mais nous ne connaissons ni l'existence ni la nature de Dieu, parce qu'il n'a ni étendue ni bornes.

Mais par la foi nous connaissons son existence; par la gloire[1] nous connaîtrons sa nature. Or, j'ai déjà montré qu'on peut bien connaître l'existence d'une chose sans connaître sa nature.

Parlons maintenant selon les lumières naturelles.

S'il y a un Dieu, il est infiniment incompréhen-

[1] Gloire, en langage chrétien, signifie l'état glorieux des élus dans le ciel. (Havet.)

sible, puisque, n'ayant ni parties ni bornes, il n'a nul rapport à nous : nous sommes donc incapables de connaître ni ce qu'il est, ni s'il est. Cela étant, qui osera entreprendre de résoudre cette question ? Ce n'est pas nous, qui n'avons aucun rapport à lui.

Qui blâmera donc les chrétiens de ne pouvoir rendre raison de leur créance, eux qui professent une religion dont ils ne peuvent rendre raison ? Ils déclarent, en l'exposant au monde, que c'est une sottise, *stultitiam*[1]; et puis vous vous plaignez de ce qu'ils ne la prouvent pas ! S'ils la prouvaient, ils ne tiendraient pas parole : c'est en manquant de preuves qu'ils ne manquent pas de sens. Oui; mais encore que cela excuse ceux qui l'offrent telle, et que cela les ôte du blâme de la produire sans raison, cela n'excuse pas ceux qui la reçoivent. Examinons donc ce point, et disons : Dieu est, ou il n'est pas. Mais de quel côté pencherons-nous ? La raison n'y peut rien déterminer. Il y a un chaos infini qui nous sépare. Il se joue un jeu, à l'extrémité de cette distance infinie, où il arrivera croix ou pile. Que gagerez-vous ? Par raison, vous ne pouvez faire ni l'un ni l'autre; par raison, vous ne pouvez défendre nul des deux.

Ne blâmez donc pas de fausseté ceux qui ont pris un choix; car vous n'en savez rien. — Non : mais je les blâmerai d'avoir fait, non ce choix, mais un choix; car, encore que celui qui prend croix et l'autre soient en pareille faute, ils sont tous deux en faute : le juste est de ne point parier.

[1] Saint Paul, I *Cor.*, I, 18.

Oui, mais il faut parier : cela n'est pas volontaire, vous êtes embarqué. Lequel prendrez-vous donc ? Voyons. Puisqu'il faut choisir, voyons ce qui vous intéresse le moins. Vous avez deux choses à perdre, le vrai et le bien ; et deux choses à engager, votre raison et votre volonté, votre connaissance et votre béatitude ; et votre nature a deux choses à fuir, l'erreur et la misère. Votre raison n'est pas plus blessée, puisqu'il faut nécessairement choisir, en choisissant l'un que l'autre. Voilà un point vidé ; mais votre béatitude ? Pesons le gain et la perte, en prenant croix, que Dieu est. Estimons ces deux cas : si vous gagnez, vous gagnez tout ; si vous perdez, vous ne perdez rien. Gagez donc qu'il est, sans hésiter. — Cela est admirable : oui, il faut gager ; mais je gage peut-être trop. — Voyons. Puisqu'il y a pareil hasard de gain et de perte, si vous n'aviez qu'à gagner deux vies pour une, vous pourriez encore gager. Mais s'il y en avait trois à gagner, il faudrait jouer (puisque vous êtes dans la nécessité de jouer), et vous seriez imprudent, lorsque vous êtes forcé à jouer, de ne pas hasarder votre vie pour en gagner trois à un jeu où il y a pareil hasard de perte et de gain. Mais il y a une éternité de vie et de bonheur. Et cela étant, quand il y aurait une infinité de hasards dont un seul serait pour vous, vous auriez encore raison de gager un pour avoir deux, et vous agiriez de mauvais sens, étant obligé à jouer, de refuser de jouer une vie contre trois à un jeu où d'une infinité de hasards il y en a un pour vous, s'il y avait une infinité de vie infiniment heureuse à gagner. Mais il y a ici une in-

finité de vie infiniment heureuse à gagner, un hasard de gain contre un nombre fini de hasards de perte, et ce que vous jouez est fini. Cela est tout parti[1] : partout où est l'infini, et où il n'y a pas infinité de hasards de perte contre celui de gain, il n'y a point à balancer, il faut tout donner. Et ainsi, quand on est forcé à jouer, il faut renoncer à la raison, pour garder la vie plutôt que de la hasarder pour le gain infini, aussi prêt à arriver que la perte du néant.

Car il ne sert de rien de dire qu'il est incertain si on gagnera, et qu'il est certain qu'on hasarde; et que l'infinie distance qui est entre la certitude de ce qu'on s'expose, et l'incertitude de ce qu'on gagnera, égale le bien fini qu'on expose certainement, à l'infini qui est incertain. Cela n'est pas ainsi : tout joueur hasarde avec certitude pour gagner avec incertitude, et néanmoins il hasarde certainement le fini pour gagner incertainement le fini, sans pécher contre la raison. Il n'y a pas infinité de distance entre cette certitude de ce qu'on s'expose et l'incertitude du gain; cela est faux. Il y a, à la vérité, infinité entre la certitude de gagner et la certitude de perdre. Mais l'incertitude de gagner est proportionnée à la certitude de ce qu'on hasarde, selon la proportion des hasards de gain et de perte; et de là vient que, s'il y a autant de hasards d'un côté que de l'autre, le parti est à jouer égal contre égal; et alors la certitude de ce qu'on s'expose est égale à l'incertitude du gain : tant s'en faut qu'elle en soit

[1] C'est-à-dire, comme l'explique M. Havet, la balance des gains et des pertes est toute faite.

infiniment distante. Et ainsi notre proposition est dans une force infinie, quand il y a le fini à hasarder à un jeu où il y a pareils hasards de gain que de perte, et l'infini à gagner. Cela est démonstratif; et si les hommes sont capables de quelques vérités, celle-là l'est.

Je le confesse, je l'avoue. Mais encore n'y a-t-il point moyen de voir le dessous du jeu? — Oui, l'Écriture, et le reste, etc.

Oui; mais j'ai les mains liées et la bouche muette : on me force à parier, et je ne suis pas en liberté : on ne me relâche pas, et je suis fait d'une telle sorte que je ne puis croire. Que voulez-vous donc que je fasse?

Il est vrai. Mais apprenez au moins votre impuissance à croire, puisque la raison vous y porte, et que néanmoins vous ne le pouvez; travaillez donc, non pas à vous convaincre par l'augmentation des preuves de Dieu, mais par la diminution de vos passions. Vous voulez aller à la foi, et vous n'en savez pas le chemin; vous voulez vous guérir de l'infidélité, et vous en demandez les remèdes : apprenez de ceux qui ont été liés comme vous, et qui parient maintenant tout leur bien; ce sont gens qui savent ce chemin que vous voudriez suivre, et guéris d'un mal dont vous voulez guérir. Suivez la manière par où ils ont commencé; c'est en faisant tout comme s'ils croyaient, en prenant de l'eau bénite, en faisant dire des messes, etc. Naturellement même cela vous fera croire et vous abêtira. — Mais c'est ce que je crains. — Et pourquoi? qu'avez-vous à perdre[1]?

[1] « Quel langage! est-ce donc là le dernier mot de la sagesse hu-

Mais pour vous montrer que cela y mène, c'est que

maine? La raison n'a-t-elle été donnée à l'homme que pour en faire le sacrifice, et le seul moyen de croire à la Suprême Intelligence est-il, comme le veut et le dit Pascal, de nous *abêtir?* Cette terrible sentence, portée par un tel génie et par un génie naturellement si superbe, accablerait l'humanité, s'il n'y avait quelque chose au-dessus du génie lui-même, à savoir le sens commun. Cette même raison que Pascal veut en vain étouffer, qui a été donnée à chaque homme et ne manque à aucun d'eux dans aucun pays et dans aucun temps, et qui leur persuade à tous, sans le secours d'une révélation positive et sans celui de démonstrations arbitraires, l'existence d'une âme spirituelle, la distinction du bien et du mal, le devoir et le droit, la liberté et la responsabilité des actions, une justice éternelle, une providence divine qui a tout fait avec poids et mesure, qui possède dans un degré infini tous les attributs qui reluisent dans ses œuvres, non-seulement la puissance et la grandeur, mais la liberté, l'intelligence et la vie. Toutes ces grandes croyances dont Pascal a soif comme l'humanité tout entière, le sens commun les a révélées plus ou moins imparfaitement dès le premier jour à tous les hommes; et, pour quelques génies égarés qui ont eu le malheur de les méconnaître, les génies les plus excellents ont mis leur gloire à les établir et à les répandre. Elles sont le patrimoine de la race humaine, son trésor au milieu de toutes ses misères. C'est bien mal la servir que d'entreprendre de les lui ravir d'une main, quand on n'est pas bien sûr de les lui rendre de l'autre. Comme si, d'ailleurs, lorsqu'on a hébété l'homme, il en était plus près de Dieu! » (Cousin.) — On voit, par le passage qu'on vient de lire, que M. Cousin prend le mot *abêtir* dans son acception la plus rigoureuse. MM. Faugère et Maynard ne l'entendent point de la même façon.

Saint Paul : « Nemo se seducat : si quis videtur inter vos sapiens esse in hoc sæculo, *stultus fiat* ut sit sapiens.—Sapientia enim hujus mundi, stultitia est apud Deum. » I *Cor.*, III, 18, 19.

Dans Pascal comme dans saint Paul, *abêtir* ne doit pas être pris à la lettre, mais dans la profondeur du sens chrétien.

(Faugère.)

Selon l'observation excellente que j'entendais faire à M. Ballanche, beaucoup de ces mots étonnants et outrés qu'on surprend sur les brouillons de Pascal (comme *cela vous abêtira*) pouvaient bien n'être, dans sa sténographie rapide, qu'une sorte de *mnémonique* pour accrocher plus à fond la pensée et la retrouver plus sûrement. Ces mots-là n'auraient point paru en public, et la pensée se serait revêtue avec plus de convenance à la fois et de vérité, en parfaite harmonie avec le sujet. (Sainte-Beuve.)

cela diminuera les passions, qui sont vos grands obstacles, etc.

Or, quel mal vous arrivera-t-il en prenant ce parti? Vous serez fidèle, honnête, humble, reconnaissant, bienfaisant, sincère ami, véritable. A la vérité, vous ne serez point dans les plaisirs empestés, dans la gloire, dans les délices; mais n'en aurez-vous point d'autres?

Je vous dis que vous y gagnerez en cette vie; et qu'à chaque pas que vous ferez dans ce chemin, vous verrez tant de certitude de gain, et tant de néant de ce que vous hasardez, que vous reconnaîtrez à la fin que vous avez parié pour une chose certaine, infinie, pour laquelle vous n'avez rien donné.

Oh! ce discours me transporte, me ravit, etc.

Si ce discours vous plaît et vous semble fort, sachez qu'il est fait par un homme qui s'est mis à genoux auparavant et après pour prier cet Être infini et sans parties, auquel il soumet tout le sien, de se soumettre aussi le vôtre pour votre propre bien et pour sa gloire; et qu'ainsi la force s'accorde avec cette bassesse.

¶ Ceux qui espèrent leur salut sont heureux en cela, mais ils ont pour contre-poids la crainte de l'enfer. — Qui a plus de sujet de craindre l'enfer, ou celui qui est dans l'ignorance s'il y a un enfer, et dans la certitude de damnation, s'il y en a; ou celui qui est dans une certaine persuasion qu'il y a un enfer, et dans l'espérance d'être sauvé, s'il est?

¶ J'aurais bientôt quitté les plaisirs, disent-ils, si j'avais la foi. Et moi, je vous dis: Vous auriez bientôt

la foi, si vous aviez quitté les plaisirs. Or, c'est à vous à commencer. Si je pouvais, je vous donnerais la foi. Je ne puis le faire, ni partant éprouver la vérité de ce que vous dites. Mais vous pouvez bien quitter les plaisirs, et éprouver si ce que je dis est vrai.

¶ Quiconque n'ayant plus que huit jours à vivre ne trouvera pas que le parti est de croire que tout cela n'est pas un coup du hasard...

Or, si les passions ne nous tenaient point, huit jours et cent ans sont une même chose.

II.

Les preuves de Dieu métaphysiques sont si éloignées du raisonnement des hommes, et si impliquées, qu'elles frappent peu ; et quand cela servirait à quelques-uns, ce ne serait que pendant l'instant qu'ils voient cette démonstration, mais une heure après ils craignent de s'être trompés.

Quod curiositate cognoverint superbia amiserunt.

C'est ce que produit la connaissance de Dieu qui se tire sans Jésus-Christ, qui est de communiquer sans médiateur avec le Dieu qu'on a connu sans médiateur. Au lieu que ceux qui ont connu Dieu par médiateur connaissent leur misère.

Jésus-Christ est l'objet de tout et le centre où tout tend. Qui le connaît connaît la raison de toutes choses.

Ceux qui s'égarent ne s'égarent que manque de voir une de ces deux choses. On peut donc bien connaître Dieu sans sa misère, et sa misère sans Dieu ; mais on ne peut connaître Jésus-Christ sans connaître tout ensemble et Dieu et sa misère.

Et c'est pourquoi je n'entreprendrai pas ici de prouver par des raisons naturelles, ou l'existence de Dieu, ou la Trinité, ou l'immortalité de l'âme, ni aucune des choses de cette nature; non-seulement parce que je ne me sentirais pas assez fort pour trouver dans la nature de quoi convaincre des athées endurcis, mais encore parce que cette connaissance, sans Jésus-Christ, est inutile et stérile. Quand un homme serait persuadé que les proportions des nombres sont des vérités immatérielles, éternelles, et dépendantes d'une première vérité en qui elles subsistent, et qu'on appelle Dieu, je ne le trouverais pas beaucoup avancé pour son salut.

III.

C'est une chose admirable que jamais auteur canonique ne s'est servi de la nature pour prouver Dieu[1]. Tous tendent à le faire croire : David, Salomon, etc., jamais n'ont dit : Il n'y a point de vide, donc il y a un Dieu. Il fallait qu'ils fussent plus habiles que les plus habiles gens qui sont venus depuis, qui s'en sont tous servis. Cela est très-considérable.

[1] Non vraiment, cela n'est pas très-considérable; car rien n'est plus manifestement faux. Les saintes Écritures ne sont point un cours de physique; elles ne prennent point le langage de la science, encore bien moins celui d'aucun système particulier; elles ne disent point : Il n'y a point de vide, donc il y a un Dieu, bizarre argument qui n'est nulle part, si ce n'est peut-être dans quelque obscur cartésien; mais elles enseignent, et cela à toutes les pages et de toutes les manières, *que les cieux racontent la gloire de leur auteur*... Saint Paul ne dit-il pas : « Ils ont connu ce qui se peut découvrir de Dieu, Dieu même le leur ayant fait connaître; car la grandeur invisible de Dieu, sa puissance éternelle et sa divinité deviennent visibles, en se faisant connaître par ses ouvrages, depuis la création du monde. »
(Cousin.)

¶ ... Si c'est une marque de faiblesse de prouver Dieu par la nature, n'en méprisez pas l'Écriture : si c'est une marque de force d'avoir connu ces contrariétés, estimez-en l'Écriture.

IV.

... Car il ne faut pas se méconnaître, nous sommes automate [1] autant qu'esprit; et de là vient que l'instrument par lequel la persuasion se fait n'est pas la seule démonstration. Combien y a-t-il peu de choses démontrées! Les preuves ne convainquent que l'esprit. La coutume fait nos preuves les plus fortes et les plus crues; elle incline l'automate, qui entraîne l'esprit sans qu'il y pense. Qui a démontré qu'il sera demain jour, et que nous mourrons? et qu'y a-t-il de plus cru? C'est donc la coutume qui nous en persuade; c'est elle qui fait tant de Chrétiens, c'est elle qui fait les Turcs, les Païens, les métiers, les soldats, etc. Enfin, il faut avoir recours à elle quand une fois l'esprit a vu où est la vérité, afin de nous abreuver et nous teindre de cette créance, qui nous échappe à toute heure; car d'en avoir toujours les preuves présentes, c'est trop d'affaire. Il faut acqué-

[1] « M. Pascal parlait peu de sciences; cependant, quand l'occasion s'en présentait, il disait son sentiment sur les choses dont on lui parlait. Par exemple, sur la philosophie de M. Descartes, il disait assez ce qu'il pensait; il était de son sentiment sur l'automate, et n'en était point sur la matière subtile, dont il se moquait fort; mais il ne pouvait souffrir sa manière d'expliquer la formation de toutes choses, et il disait très-souvent : Je ne puis pardonner à Descartes; il voudrait bien, dans toute sa philosophie, se pouvoir passer de Dieu; mais il n'a pu s'empêcher de lui accorder une chiquenaude pour mettre le monde en mouvement; après cela il n'a plus que faire de Dieu. » (Mademoiselle Périer.)

rir une créance plus facile, qui est celle de l'habitude, qui, sans violence, sans art, sans argument, nous fait croire les choses, et incline toutes nos puissances à cette croyance, en sorte que notre âme y tombe naturellement. Quand on ne croit que par la force de la conviction, et que l'automate est incliné à croire le contraire, ce n'est pas assez. Il faut donc faire croire nos deux pièces : l'esprit, par les raisons, qu'il suffit d'avoir vues une fois en sa vie ; et l'automate, par la coutume, et en ne lui permettant pas de s'incliner au contraire. *Inclina cor meum, Deus.*

CHAPITRE XII.

[Des marques auxquelles on peut reconnaître qu'une religion est vraie, et comment la religion chrétienne porte en elle les preuves de sa vérité.]

I.

La vraie religion doit avoir pour marque d'obliger à aimer son Dieu. Cela est bien juste. Et cependant aucune autre que la nôtre ne l'a ordonné ; la nôtre l'a fait. Elle doit encore avoir connu la concupiscence et l'impuissance ; la nôtre l'a fait. Elle doit y avoir apporté les remèdes ; l'un est la prière. Nulle religion n'a demandé à Dieu de l'aimer et de le suivre.

II.

La vraie nature de l'homme, son vrai bien, et la vraie vertu, et la vraie religion, sont choses dont la connaissance est inséparable.

¶ *Après avoir entendu la nature de l'homme.* — Il faut, pour qu'une religion soit vraie, qu'elle ait

connu notre nature. Elle doit avoir connu la grandeur et la petitesse, et la raison de l'une et de l'autre. Qui l'a connue, que la chrétienne?

III.

Les autres religions, comme les païennes, sont plus populaires; car elles sont en extérieur; mais elles ne sont pas pour les gens habiles. Une religion purement intellectuelle serait plus proportionnée aux habiles; mais elle ne servirait pas au peuple. La seule religion chrétienne est proportionnée à tous, étant mêlée d'extérieur et d'intérieur. Elle élève le peuple à l'intérieur, et abaisse les superbes à l'extérieur; et n'est pas parfaite sans les deux, car il faut que le peuple entende l'esprit de la lettre, et que les habiles soumettent leur esprit à la lettre.

¶ Il faut que l'extérieur soit joint à l'intérieur pour obtenir de Dieu, c'est-à-dire que l'on se mette à genoux, prie des lèvres, etc., afin que l'homme orgueilleux qui n'a voulu se soumettre à Dieu soit maintenant soumis à la créature. Attendre de cet extérieur le secours est superstition; ne vouloir pas le joindre à l'intérieur est être superbe.

IV.

Nulle autre religion n'a proposé de se haïr. Nulle autre religion ne peut donc plaire à ceux qui se haïssent, et qui cherchent un être véritablement aimable. Et ceux-là, s'ils n'avaient jamais ouï parler de la religion d'un Dieu humilié, l'embrasseraient incontinent.

¶ ... Nulle autre n'a connu que l'homme est la plus excellente créature. Les uns, qui ont bien connu

la réalité de son excellence, ont pris pour lâcheté et pour ingratitude les sentiments bas que les hommes ont naturellement d'eux-mêmes; et les autres, qui ont bien connu combien cette bassesse est effective, ont traité d'une superbe ridicule ces sentiments de grandeur, qui sont aussi naturels à l'homme.

Levez vos yeux vers Dieu, disent les uns; voyez celui auquel vous ressemblez, et qui vous a fait pour l'adorer. Vous pouvez vous rendre semblable à lui; la sagesse vous y égalera, si vous voulez la suivre. Et les autres disent : Baissez vos yeux vers la terre, chétif ver que vous êtes, et regardez les bêtes, dont vous êtes le compagnon.

Que deviendra donc l'homme? Sera-t-il égal à Dieu ou aux bêtes? Quelle effroyable distance! Que serons-nous donc? Qui ne voit par tout cela que l'homme est égaré, qu'il est tombé de sa place, qu'il la cherche avec inquiétude, qu'il ne la peut plus retrouver? Et qui l'y adressera donc? les plus grands hommes ne l'ont pu.

¶ Nulle religion que la nôtre n'a enseigné que l'homme naît en péché, nulle secte de philosophes ne l'a dit : nulle n'a donc dit vrai.

V.

Que Dieu s'est voulu cacher. — S'il n'y avait qu'une religion, Dieu y serait bien manifeste. S'il n'y avait des martyrs qu'en notre religion, de même.

... Dieu étant ainsi caché, toute religion qui ne dit pas que Dieu est caché n'est pas véritable; et toute religion qui n'en rend pas la raison n'est pas

instruisante. La nôtre fait tout cela : *Vere tu es Deus absconditus.*

¶ *Perpétuité.* — Cette religion, qui consiste à croire que l'homme est déchu d'un état de gloire et de communication avec Dieu en un état de tristesse, de pénitence et d'éloignement de Dieu, mais qu'après cette vie nous serons rétablis par un Messie qui devait venir, a toujours été sur la terre. Toutes choses ont passé, et celle-là a subsisté pour laquelle sont toutes les choses.

Les hommes dans le premier âge du monde ont été emportés dans toutes sortes de désordres, et il y avait cependant des saints, comme Énoch, Lamech et d'autres, qui attendaient en patience le Christ promis dès le commencement du monde. Noé a vu la malice des hommes au plus haut degré; et il a mérité de sauver le monde en sa personne, par l'espérance du Messie dont il a été la figure. Abraham était environné d'idolâtres, quand Dieu lui fit connaître le mystère du Messie qu'il a salué de loin. Au temps d'Isaac et de Jacob, l'abomination s'était répandue sur toute la terre : mais ces saints vivaient en la foi; et Jacob, mourant et bénissant ses enfants, s'écrie, par un transport qui lui fait interrompre son discours : J'attends, ô mon Dieu, le Sauveur que vous avez promis : *Salutare tuum exspectabo, Domine.*

Les Égyptiens étaient infectés et d'idolâtrie et de magie; le peuple de Dieu même était entraîné par leurs exemples. Mais cependant Moïse et d'autres voyaient celui qu'ils ne voyaient pas, et l'ado-

raient en regardant aux dons éternels qu'il leur préparait.

Les Grecs et les Latins ensuite ont fait régner les fausses déités; les poëtes ont fait cent diverses théologies; les philosophes se sont séparés en mille sectes différentes : et cependant il y avait toujours au cœur de la Judée des hommes choisis qui prédisaient la venue de ce Messie, qui n'était connu que d'eux.

Il est venu enfin en la consommation des temps : et depuis, on a vu naître tant de schismes et d'hérésies, tant renverser d'États, tant de changements en toutes choses; et cette Église, qui adore celui qui a toujours été adoré, a subsisté sans interruption. Et ce qui est admirable, incomparable et tout à fait divin, c'est que cette religion, qui a toujours duré, a toujours été combattue. Mille fois elle a été à la veille d'une destruction universelle; et toutes les fois qu'elle a été en cet état, Dieu l'a relevée par des coups extraordinaires de sa puissance. C'est ce qui est étonnant, et qu'elle s'est maintenue sans fléchir et plier sous la volonté des tyrans. Car il n'est pas étrange qu'un État subsiste, lorsque l'on fait quelquefois céder ses lois à la nécessité, mais que...

¶ *Figures.* — Dieu, voulant se former un peuple saint, qu'il séparerait de toutes les autres nations, qu'il délivrerait de ses ennemis, qu'il mettrait dans un lieu de repos, a promis de le faire, et a prédit par ses prophètes le temps et la manière de sa venue. Et cependant, pour affermir l'espérance de ses élus dans tous les temps, il leur en a fait voir l'image

sans les laisser jamais sans des assurances de sa puissance et de sa volonté pour leur salut. Car, dans la création de l'homme, Adam en était le témoin, et le dépositaire de la promesse du Sauveur, qui devait naître de la femme. Lorsque les hommes étaient encore si proches de la création, qu'ils ne pouvaient avoir oublié leur création et leur chute, lorsque ceux qui avaient vu Adam n'ont plus été au monde, Dieu a envoyé Noé, et il l'a sauvé, et noyé toute la terre, par un miracle qui marquait assez et le pouvoir qu'il avait de sauver le monde, et la volonté qu'il avait de le faire, et de faire naître de la semence de la femme celui qu'il avait promis. Ce miracle suffisait pour affermir l'espérance des hommes...

La mémoire du déluge étant encore si fraîche parmi les hommes, lorsque Noé vivait encore [1], Dieu fit ses promesses à Abraham, et lorsque Sem vivait encore, Dieu envoya Moïse, etc...

VI.

Les États périraient, si on ne faisait plier souvent les lois à la nécessité. Mais jamais la religion n'a souffert cela, et n'en a usé. Aussi il faut ces accommodements, ou des miracles. Il n'est pas étrange qu'on se conserve en ployant, et ce n'est pas proprement se maintenir; et encore périssent-ils enfin entièrement : il n'y en a point qui ait duré mille ans [2].

[1] Ici Pascal se trompe; Noé et Sem ne vivaient plus au moment dont il est question dans ce paragraphe.

[2] Var. de Port-Royal : « Quinze cents ans. »

Mais que cette religion se soit toujours maintenue, et inflexible, cela est divin.

VII.

Il y aurait trop d'obscurité, si la vérité n'avait pas des marques visibles. C'en est une admirable qu'elle se soit toujours conservée dans une Église et une assemblée visible. Il y aurait trop de clarté, s'il n'y avait qu'un sentiment dans cette Église; mais pour reconnaître quel est le vrai, il n'y a qu'à voir quel est celui qui y a toujours été; car il est certain que le vrai y a toujours été, et qu'aucun faux n'y a toujours été.

Perpétuité. — Ainsi, le Messie a toujours été cru. La tradition d'Adam était encore nouvelle en Noé et en Moïse. Les prophètes l'ont prédit depuis, en prédisant toujours d'autres choses, dont les événements, qui arrivaient de temps en temps à la vue des hommes, marquaient la vérité de leur mission, et par conséquent celle de leurs promesses touchant le Messie. Jésus-Christ a fait des miracles, et les apôtres aussi, qui ont converti tous les païens; et par là toutes les prophéties étant accomplies, le Messie est prouvé pour jamais.

VIII.

En voyant l'aveuglement et la misère de l'homme, en regardant tout l'univers muet, et l'homme sans lumière, abandonné à lui-même, et comme égaré dans ce recoin de l'univers, sans savoir qui l'y a mis, ce qu'il y est venu faire, ce qu'il deviendra en mourant, j'entre en effroi comme un homme[1] qu'on aurait

[1] Var. du ms. : « Comme un enfant » (barré).

porté endormi dans une île déserte et effroyable, et qui s'éveillerait sans connaître où il est, et sans moyen d'en sortir. Et sur cela j'admire comment on n'entre point en désespoir d'un si misérable état. Je vois d'autres personnes auprès de moi, d'une semblable nature : je leur demande s'ils sont mieux instruits que moi, ils me disent que non ; et sur cela, ces misérables égarés, ayant regardé autour d'eux et ayant vu quelques objets plaisants, s'y sont donnés et s'y sont attachés. Pour moi, je n'ai pu y prendre d'attache, et considérant combien il y a plus d'apparence qu'il y a autre chose que ce que je vois, j'ai recherché si ce Dieu n'aurait point laissé quelques marques de soi.

Je vois plusieurs religions contraires, et par conséquent toutes fausses, excepté une. Chacune veut être crue par sa propre autorité, et menace les incrédules. Je ne les crois donc pas là-dessus; chacun peut dire cela, chacun peut se dire prophète. Mais je vois la chrétienne où je trouve des prophéties, et c'est ce que chacun ne peut pas faire.

IX.

La seule religion contre nature, contre le sens commun, contre nos plaisirs, est la seule qui ait toujours été.

X.

Toute la conduite des choses doit avoir pour objet l'établissement et la grandeur de la religion; les hommes doivent avoir en eux-mêmes des sentiments conformes à ce qu'elle nous enseigne; et enfin elle doit être tellement l'objet et le centre où toutes

choses tendent, que qui en saura les principes puisse rendre raison et de toute la nature de l'homme en particulier, et de toute la conduite du monde en général.

¶ ... Ils blasphèment ce qu'ils ignorent. La religion chrétienne consiste en deux points. Il importe également aux hommes de les connaître, et il est également dangereux de les ignorer. Et il est également de la miséricorde de Dieu d'avoir donné des marques des deux.

Et cependant ils prennent sujet de conclure qu'un de ces points n'est pas, de ce qui leur devrait faire conclure l'autre. Les sages qui ont dit qu'il y a un Dieu ont été persécutés, les Juifs haïs, les Chrétiens encore plus. Ils ont vu par lumière naturelle que, s'il y a une véritable religion sur la terre, la conduite de toutes choses doit y tendre comme à son centre. Et sur ce fondement, ils prennent lieu de blasphémer la religion chrétienne, parce qu'ils la connaissent mal. Ils s'imaginent qu'elle consiste simplement en l'adoration d'un Dieu considéré comme grand, et puissant, et éternel; ce qui est proprement le déisme, presque aussi éloigné de la religion chrétienne que l'athéisme, qui y est tout à fait contraire. Et de là ils concluent que cette religion n'est pas véritable, parce qu'ils ne voient pas que toutes choses concourent à l'établissement de ce point, que Dieu ne se manifeste pas aux hommes avec toute l'évidence qu'il pourrait faire.

Mais qu'ils en concluent ce qu'ils voudront contre le déisme, ils n'en concluront rien contre la reli-

gion chrétienne, qui consiste proprement au mystère du Rédempteur, qui, unissant en lui les deux natures, humaine et divine, a retiré les hommes de la corruption du péché pour les réconcilier à Dieu en sa personne divine.

Elle enseigne donc aux hommes ces deux vérités et qu'il y a un Dieu dont les hommes sont capables, et qu'il y a une corruption dans la nature qui les en rend indignes. Il importe également aux hommes de connaître l'un et l'autre de ces points; et il est également dangereux à l'homme de connaître Dieu sans connaître sa misère, et de connaître sa misère sans connaître le Rédempteur qui l'en peut guérir. Une seule de ces connaissances fait ou l'orgueil des philosophes, qui ont connu Dieu et non leur misère, ou le désespoir des athées, qui connaissent leur misère sans Rédempteur. Et ainsi, comme il est également de la nécessité de l'homme de connaître ces deux points, il est aussi également de la miséricorde de Dieu de nous les avoir fait connaître. La religion chrétienne le fait; c'est en cela qu'elle consiste. Qu'on examine l'ordre du monde sur cela, et qu'on voie si toutes choses ne tendent pas à l'établissement des deux chefs de cette religion.

XI.

Si l'on ne se connaît plein de superbe, d'ambition, de concupiscence, de faiblesse, de misère et d'injustice, on est bien aveugle. Et si en le connaissant on ne désire d'en être délivré, que peut-on dire d'un homme ?... Que peut-on donc avoir que de l'estime pour une religion qui connaît si bien les défauts

de l'homme, et que du désir pour la vérité d'une religion qui y promet des remèdes si souhaitables ?

XII.

Preuve. — 1° La religion chrétienne, par son établissement : par elle-même établie si fortement, si doucement, étant si contraire à la nature. — 2° La sainteté, la hauteur et l'humilité d'une âme chrétienne. — 3° Les merveilles de l'Écriture sainte. — 4° Jésus-Christ en particulier. — 5° Les apôtres en particulier. — 6° Moïse et les prophètes en particulier. — 7° Le peuple juif. — 8° Les prophéties. — 9° La perpétuité. Nulle religion n'a la perpétuité. — 10° La doctrine, qui rend raison de tout. — 11° La sainteté de cette loi. — 12° Par la conduite du monde.

Il est indubitable qu'après cela on ne doit pas refuser, en considérant ce que c'est que la vie, et que cette religion, de suivre l'inclination de la suivre, si elle nous vient dans le cœur; et il est certain qu'il n'y a nul lieu de se moquer de ceux qui la suivent.

CHAPITRE XIII.

[Que la religion chrétienne est la seule qui fasse comprendre l'homme, et la contradiction de sa misère et de sa grandeur; et que les sectes philosophiques sont impuissantes à donner cette connaissance.]

I.

Après avoir expliqué l'incompréhensibilité [1]. — Les grandeurs et les misères de l'homme sont tellement visibles, qu'il faut nécessairement que la véritable

[1] C'est-à-dire : *Après avoir montré que l'homme est incompréhensible.*

religion nous enseigne et qu'il y a quelque grand principe de grandeur en l'homme, et qu'il y a un grand principe de misère. Il faut donc qu'elle nous rende raison de ces étonnantes contrariétés.

Il faut que, pour rendre l'homme heureux, elle lui montre qu'il y a un Dieu; qu'on est obligé de l'aimer; que notre vraie félicité est d'être en lui, et notre unique mal d'être séparés de lui; qu'elle reconnaisse que nous sommes pleins de ténèbres, qui nous empêchent de le connaître et de l'aimer; et qu'ainsi nos devoirs nous obligeant d'aimer Dieu, et nos concupiscences nous en détournant, nous sommes pleins d'injustice. Il faut qu'elle nous rende raison de ces oppositions que nous avons à Dieu et à notre propre bien; il faut qu'elle nous enseigne les remèdes à ces impuissances, et les moyens d'obtenir ces remèdes. Qu'on examine sur cela toutes les religions du monde, et qu'on voie s'il y en a une autre que la chrétienne qui y satisfasse.

Sera-ce les philosophes, qui nous proposent pour tout bien les biens qui sont en nous? Est-ce là le vrai bien? Ont-ils trouvé le remède à nos maux? Est-ce avoir guéri la présomption de l'homme que de l'avoir égalé à Dieu? Ceux qui nous ont égalés aux bêtes, et les mahométans qui nous ont donné les plaisirs de la terre pour tout bien, même dans l'éternité, ont-ils apporté le remède à nos concupiscences?

Quelle religion nous enseignera donc à guérir l'orgueil et la concupiscence? Quelle religion enfin nous enseignera notre bien, nos devoirs, les fai-

blesses qui nous en détournent, la cause de ces faiblesses, les remèdes qui les peuvent guérir, et le moyen d'obtenir ces remèdes? Toutes les autres religions ne l'ont pu. Voyons ce que fera la Sagesse de Dieu.

N'attendez pas, dit-elle, ni vérité, ni consolation des hommes. Je suis celle qui vous ai formés, et qui puis seule vous apprendre qui vous êtes. Mais vous n'êtes plus maintenant en l'état où je vous ai formés. J'ai créé l'homme saint, innocent, parfait; je l'ai rempli de lumière et d'intelligence; je lui ai communiqué ma gloire et mes merveilles. L'œil de l'homme voyait alors la majesté de Dieu. Il n'était pas alors dans les ténèbres qui l'aveuglent, ni dans la mortalité et dans les misères qui l'affligent. Mais il n'a pu soutenir tant de gloire sans tomber dans la présomption. Il a voulu se rendre centre de lui-même, et indépendant de mon secours. Il s'est soustrait de ma domination; et, s'égalant à moi par le désir de trouver sa félicité en lui-même, je l'ai abandonné à lui; et, révoltant les créatures, qui lui étaient soumises, je les lui ai rendues ennemies : en sorte qu'aujourd'hui l'homme est devenu semblable aux bêtes, et dans un tel éloignement de moi, qu'à peine lui reste-t-il une lumière confuse de son auteur : tant toutes ses connaissances ont été éteintes ou troublées! Les sens, indépendants de la raison, et souvent maîtres de la raison, l'ont emporté à la recherche des plaisirs. Toutes les créatures ou l'affligent ou le tentent, et dominent sur lui, ou en le soumettant par leur force, ou en le charmant par

leurs douceurs, ce qui est encore une domination plus terrible et plus impérieuse. Voilà l'état où les hommes sont aujourd'hui. Il leur reste quelque instinct puissant du bonheur de leur première nature, et ils sont plongés dans les misères de leur aveuglement et de leur concupiscence, qui est devenue leur seconde nature.

De ce principe que je vous ouvre, vous pouvez reconnaître la cause de tant de contrariétés qui ont étonné tous les hommes, et qui les ont partagés en de si divers sentiments. Observez maintenant tous les mouvements de grandeur et de gloire que l'épreuve de tant de misères ne peut étouffer, et voyez s'il ne faut pas que la cause en soit en une autre nature.

¶ *Prosopopée.* — ... C'est en vain, ô hommes! que vous cherchez dans vous-mêmes le remède à vos misères. Toutes vos lumières ne peuvent arriver qu'à connaître que ce n'est point dans vous-mêmes que vous trouverez ni la vérité, ni le bien. Les philosophes vous l'ont promis, et ils n'ont pu le faire. Ils ne savent ni quel est votre véritable bien, ni quel est votre véritable état [1]. Comment auraient-ils donné des

[1] Après ces mots Pascal avait écrit d'abord : « Je suis la seule qui peut vous apprendre ces choses; je les enseigne à ceux qui m'écoutent. Les livres que j'ai mis entre les mains des hommes les découvrent bien nettement. Mais je n'ai pas voulu que cette connaissance fût si ouverte. J'apprends aux hommes ce qui les peut rendre heureux; pourquoi refusez-vous de m'ouïr? Ne cherchez pas de satisfaction dans la terre : n'espérez rien des hommes. Votre bien n'est qu'en Dieu, et la souveraine félicité consiste à connaître Dieu, à s'unir à lui dans l'éternité. Votre devoir est à l'aimer de tout votre cœur. Il vous a créés... » (barré).

remèdes à vos maux, puisqu'ils ne les ont pas seulement connus? Vos maladies principales sont l'orgueil, qui vous soustrait de Dieu, la concupiscence, qui vous attache à la terre; et ils n'ont fait autre chose qu'entretenir au moins l'une de ces maladies. S'ils vous ont donné Dieu pour objet, ce n'a été que pour exercer votre superbe : ils vous ont fait penser que vous lui étiez semblables et conformes par votre nature. Et ceux qui ont vu la vanité de cette prétention vous ont jetés dans l'autre précipice, en vous faisant entendre que votre nature était pareille à celle des bêtes, et vous ont portés à chercher votre bien dans les concupiscences qui sont le partage des animaux. Ce n'est pas là le moyen de vous guérir de vos injustices, que ces sages n'ont point connues. Je puis seule vous faire entendre qui vous êtes...

¶ Si on vous unit à Dieu, c'est par grâce, non par nature. Si on vous abaisse, c'est par pénitence, non par nature.

¶ ... Ces deux états étant ouverts [1], il est impossible que vous ne les reconnaissiez pas. Suivez vos mouvements, observez-vous vous-mêmes, et voyez si vous n'y trouverez pas les caractères vivants de ces deux natures. Tant de contradictions se trouveraient-elles dans un sujet simple?

¶ ... Je n'entends pas que vous soumettiez votre créance à moi sans raison, et ne prétends pas vous assujettir avec tyrannie. Je ne prétends pas aussi vous rendre raison de toutes choses; et pour accor-

[1] *Ouvrir* au figuré pour *découvrir*. (Cousin.)

der ces contrariétés, j'entends vous faire voir clairement, par des preuves convaincantes, des marques divines en moi, qui vous convainquent de ce que je suis, et m'attirent autorité par des merveilles et des preuves que vous ne puissiez refuser; et qu'ensuite vous croyiez sûrement les choses que je vous enseigne, quand vous n'y trouverez aucun sujet de les refuser, sinon que vous ne pouvez par vous-mêmes connaître si elles sont ou non [1].

¶ S'il y a un seul principe de tout, une seule fin de tout : tout par lui, tout pour lui. Il faut donc que la vraie religion nous enseigne à n'adorer que lui et à n'aimer que lui. Mais, comme nous nous trouvons dans l'impuissance d'adorer ce que nous ne connaissons pas, et d'aimer autre chose que nous, il faut que la religion qui instruit de ces devoirs nous instruise aussi de ces impuissances, et qu'elle nous apprenne aussi les remèdes. Elle nous apprend que par un homme [2] tout a été perdu, et la liaison rompue entre Dieu et nous, et que par un homme [3], la liaison est réparée.

Nous naissons si contraires à cet amour de Dieu, et il est si nécessaire, qu'il faut que nous naissions coupables, ou Dieu serait injuste.

II.

Le péché originel est folie devant les hommes, mais on le donne pour tel. Vous ne me devez donc

[1] Dans ce paragraphe, *je* et *moi* ne se rapporte évidemment pas à Pascal, mais à un être abstrait tel que la religion, ou la Sagesse divine, que l'auteur met en scène.

[2] Adam.

[3] Jésus-Christ.

pas reprocher le défaut de raison en cette doctrine, puisque je la donne pour être sans raison. Mais cette folie est plus sage que toute la sagesse des hommes, *sapientius est hominibus*. Car, sans cela, que dira-t-on qu'est l'homme? Tout son état dépend de ce point imperceptible. Et comment s'en fût-il aperçu par sa raison, puisque c'est une chose au-dessus de sa raison, et que sa raison, bien loin de l'inventer par ses voies, s'en éloigne quand on le lui présente?

III.

Cette duplicité de l'homme est si visible, qu'il y en a qui ont pensé que nous avions deux âmes [1] : un sujet simple leur paraissant incapable de telles et si soudaines variétés, d'une présomption démesurée à un horrible abattement de cœur.

¶ Toutes ces contrariétés, qui semblaient le plus m'éloigner de la connaissance de la religion, est ce qui m'a le plus tôt conduit à la véritable.

¶ Pour moi, j'avoue qu'aussitôt que la religion chrétienne découvre ce principe, que la nature des hommes est corrompue et déchue de Dieu, cela ouvre les yeux à voir partout le caractère de cette vérité : car la nature est telle, qu'elle marque partout un Dieu perdu, et dans l'homme, et hors de l'homme, et une nature corrompue.

¶ Sans ces divines connaissances, qu'ont pu faire

[1] « Cette variation et contradiction qui se veoid en nous, si souple, a faict que aulcuns nous songent deux ames, d'aultres deux puissances, qui nous accompaignent et agitent chascune à sa mode, vers le bien l'une, l'aultre vers le mal : une si brusque diversité ne se pouvant bien assortir à un subiect simple. » (Montaigne.)

les hommes, sinon, ou s'élever dans le sentiment intérieur qui leur reste de leur grandeur passée, ou s'abattre dans la vue de leur faiblesse présente[1] ? Car, ne voyant pas la vérité entière, ils n'ont pu arriver à une parfaite vertu. Les uns considérant la nature comme incorrompue, les autres comme irréparable, ils n'ont pu fuir, ou l'orgueil, ou la paresse, qui sont les deux sources de tous les vices ; puisqu'ils ne peuvent sinon, ou s'y abandonner par lâcheté, ou en sortir par l'orgueil. Car, s'ils connaissaient l'excellence de l'homme, ils en ignoraient la corruption ; de sorte qu'ils évitaient bien la paresse, mais ils se perdaient dans la superbe. Et s'ils reconnaissaient l'infirmité de la nature, ils en ignoraient la dignité : de sorte qu'ils pouvaient bien éviter la vanité, mais c'était en se précipitant dans le désespoir.

De là viennent les diverses sectes des stoïques et des épicuriens, des dogmatistes et des académiciens, etc. La seule religion chrétienne a pu guérir ces deux vices, non pas en chassant l'un par l'autre, par la sagesse de la terre, mais en chassant l'un et l'autre, par la simplicité de l'Évangile. Car elle apprend aux justes, qu'elle élève jusqu'à la participation de la Divinité même, qu'en ce sublime état ils portent encore la source de toute la corruption, qui les rend durant toute la vie sujets à l'erreur, à la

[1] Var. du ms. : « Dans cette impuissance de voir la vérité entière, s'ils connaissaient la dignité de notre condition, ils en ignoraient la corruption ; ou s'ils en connaissaient l'infirmité, ils en ignoraient l'excellence ; et suivant l'une ou l'autre de ces routes, qui leur faisait voir la nature, ou comme incorrompue, ou comme irréparable, ils se perdaient ou dans la superbe, ou dans le désespoir » (barré).

misère, à la mort, au péché; et elle crie aux plus impies qu'ils sont capables de la grâce de leur Rédempteur. Ainsi, donnant à trembler à ceux qu'elle justifie, et consolant ceux qu'elle condamne, elle tempère avec tant de justesse la crainte avec l'espérance par cette double capacité qui est commune à tous, et de la grâce et du péché, qu'elle abaisse infiniment plus que la seule raison ne peut faire, mais sans désespérer; et qu'elle élève infiniment plus que l'orgueil de la nature, mais sans enfler : faisant bien voir par là qu'étant seule exempte d'erreur et de vice, il n'appartient qu'à elle et d'instruire et de corriger les hommes.

Qui peut donc refuser à ces célestes lumières de les croire et de les adorer? Car n'est-il pas plus clair que le jour que nous sentons en nous-mêmes des caractères ineffaçables d'excellence? Et n'est-il pas aussi véritable que nous éprouvons à toute heure les effets de notre déplorable condition? Que nous crie donc ce chaos et cette confusion monstrueuse, sinon la vérité de ces deux états, avec une voix si puissante, qu'il est impossible de résister?

IV.

Nous ne concevons ni l'état glorieux d'Adam, ni la nature de son péché, ni la transmission qui s'en est faite en nous. Ce sont choses qui se sont passées dans l'état d'une nature toute différente de la nôtre, et qui passent notre capacité présente. Tout cela nous est inutile à savoir pour en sortir; et tout ce qu'il nous importe de connaître est que nous sommes misérables, corrompus, séparés de Dieu,

mais rachetés par Jésus-Christ; et c'est de quoi nous avons des preuves admirables sur la terre. Ainsi les deux preuves de la corruption et de la rédemption se tirent des impies, qui vivent dans l'indifférence de la religion, et des Juifs, qui en sont les ennemis irréconciliables.

V.

Le christianisme est étrange! Il ordonne à l'homme de reconnaître qu'il est vil, et même abominable; et lui ordonne de vouloir être semblable à Dieu. Sans un tel contre-poids, cette élévation le rendrait horriblement vain, ou cet abaissement le rendrait horriblement abject.

¶ La misère persuade le désespoir, l'orgueil persuade la présomption. L'incarnation montre à l'homme la grandeur de sa misère, par la grandeur du remède qu'il a fallu.

VI.

... Non pas un abaissement qui nous rende incapables du bien, ni une sainteté exempte du mal.

¶ Il n'y a point de doctrine plus propre à l'homme que celle-là, qui l'instruit de sa double capacité de recevoir et de perdre la grâce, à cause du double péril où il est toujours exposé, de désespoir ou d'orgueil.

VII.

Les philosophes ne prescrivaient point des sentiments proportionnés aux deux états. Ils inspiraient des mouvements de grandeur pure, et ce n'est pas l'état de l'homme. Ils inspiraient des mouvements de bassesse pure, et ce n'est pas l'état de l'homme. Il faut des mouvements de bassesse, non de nature,

mais de pénitence; non pour y demeurer, mais pour aller à la grandeur. Il faut des mouvements de grandeur, non de mérite, mais de grâce, et après avoir passé par la bassesse.

VIII.

Nul n'est heureux comme un vrai chrétien, ni raisonnable, ni vertueux, ni aimable.

¶ Avec combien peu d'orgueil un chrétien se croit-il uni à Dieu! avec combien peu d'abjection s'égale-t-il aux vers de la terre! La belle manière de recevoir la vie et la mort, les biens et les maux!

IX.

Incompréhensible. — Tout ce qui est incompréhensible ne laisse pas d'être. Le nombre infini. Un espace infini, égal au fini.

Incroyable que Dieu s'unisse à nous. — Cette considération n'est tirée que de la vue de notre bassesse. Mais si vous l'avez bien sincère, suivez-la aussi loin que moi, et reconnaissez que nous sommes en effet si bas, que nous sommes par nous-mêmes incapables de connaître si sa miséricorde ne peut pas nous rendre capables de lui. Car je voudrais bien savoir d'où cet animal, qui se reconnaît si faible, a le droit de mesurer la miséricorde de Dieu, et d'y mettre les bornes que sa fantaisie lui suggère. L'homme sait si peu ce que c'est que Dieu, qu'il ne sait pas ce qu'il est lui-même : et, tout troublé de la vue de son propre état, il ose dire que Dieu ne peut pas le rendre capable de sa communication! Mais je voudrais lui demander si Dieu demande autre chose de lui, sinon qu'il l'aime en le connaissant; et pour-

quoi il croit que Dieu ne peut se rendre connaissable et aimable à lui, puisqu'il est naturellement capable d'amour et de connaissance. Il est sans doute qu'il connaît au moins qu'il est, et qu'il aime quelque chose. Donc, s'il voit quelque chose dans les ténèbres où il est, et s'il trouve quelque sujet d'amour parmi les choses de la terre, pourquoi, si Dieu lui donne quelques rayons de son essence, ne sera-t-il pas capable de le connaître et de l'aimer en la manière qu'il lui plaira se communiquer à nous? Il y a donc sans doute une présomption insupportable dans ces sortes de raisonnements, quoiqu'ils paraissent fondés sur une humilité apparente, qui n'est ni sincère, ni raisonnable, si elle ne nous fait confesser que, ne sachant de nous-mêmes qui nous sommes, nous ne pouvons l'apprendre que de Dieu.

CHAPITRE XIV.

[De la raison et de la foi.]

I.

La dernière démarche de la raison, c'est de connaître qu'il y a une infinité de choses qui la surpassent. Elle n'est que faible, si elle ne va jusqu'à connaître cela. Que si les choses naturelles la surpassent, que dira-t-on des surnaturelles?

¶ *Soumission* [1]. — Il faut savoir douter où il faut,

[1] Pascal parfois doute ou a tout l'air de douter; il conçoit et exprime le doute d'une façon terrible; mais c'est aussi qu'il a, qu'il croit avoir le remède. Sa foi, je le pense, fut antérieure à son doute; lorsque ce doute survint, il ne trouva place que dans l'intervalle de ce qu'on a appelé ses deux conversions, et il fut vite recouvert. Si l'on peut dire qu'il revint à la charge et se logea toujours plus ou

assurer où il faut et se soumettre où il faut [1]. Qui ne fait ainsi n'entend pas la force de la raison. Il y en a qui faillent contre ces trois principes, ou en assurant tout comme démonstratif, manque de se connaître en démonstration; ou en doutant de tout, manque de savoir où il faut se soumettre; ou en se soumettant en tout, manque de savoir où il faut juger.

II.

Si on soumet tout à la raison, notre religion n'aura rien de mystérieux ni de surnaturel. Si on choque les principes de la raison, notre religion sera absurde et ridicule.

¶ Saint Augustin. La raison ne se soumettrait jamais, si elle ne jugeait qu'il y a des occasions où elle se doit soumettre. Il est donc juste qu'elle se soumette, quand elle juge qu'elle se doit soumettre.

III.

La piété est différente de la superstition. Soutenir

moins au sein de sa foi, c'était là une manière, après [illegible] d'être assez mal logé et mal à l'aise; et Pascal ne lui laissa, jo[illegible] nuit, ni paix ni trêve. M. Vinet a dit à merveille d'un jeune h[illegible]nme de ce temps-ci : « ... Le scepticisme, par mille endroits, cherchait à pénétrer dans son esprit; mais sa foi se fortifiait, grandissait imperturbablement parmi les orages de sa pensée. On peut le dire, le doute et la foi vivante, l'un passager, l'autre immuable, *naquirent pour lui le même jour;* comme si Dieu, en laissant l'ennemi pratiquer des brèches dans les ouvrages extérieurs, avait voulu munir le cœur de la place d'un inexpugnable rempart. » Cette belle parole, qui exprime si bien un des mystères de la vie chrétienne intérieure, peut s'appliquer avec beaucoup de vraisemblance au vrai Pascal.

(Sainte-Beuve.)

[1] Var. du ms. : « Il faut avoir ces trois qualités, pyrrhonien, géomètre, chrétien soumis; et elles s'accordent et se tempèrent, en doutant où il faut, en assurant où il faut, en se soumettant où il faut » (barré).

la piété jusqu'à la superstition, c'est la détruire. Les hérétiques nous reprochent cette soumission superstitieuse. C'est faire ce qu'ils nous reprochent[1]...

IV.

Il y a deux manières de persuader les vérités de notre religion : l'une par la force de la raison, l'autre par l'autorité de celui qui parle. On ne se sert pas de la dernière, mais de la première. On ne dit pas : Il faut croire cela; car l'Écriture, qui le dit, est divine; mais on dit qu'il le faut croire par telle et telle raison, qui sont de faibles arguments, la raison étant flexible à tout.

¶ ... Mais ceux-là mêmes qui semblent les plus opposés à la gloire de la religion n'y seront pas inutiles pour les autres. Nous en ferons le premier argument qu'il y a quelque chose de surnaturel; car un aveuglement de cette sorte n'est pas une chose naturelle; et si leur folie les rend si contraires à leur propre bien, elle servira à en garantir les autres par l'horreur d'un exemple si déplorable et d'une folie si digne de compassion.

¶ Ce sera une des confusions des damnés, de voir qu'ils seront condamnés par leur propre raison, par laquelle ils ont prétendu condamner la religion chrétienne.

¶ Il n'y a rien de si conforme à la raison que ce désaveu de la raison.

¶ Deux excès : exclure la raison, n'admettre que la raison.

[1] Port-Royal complète ainsi la phrase : « que d'exiger cette soumission dans les choses qui ne sont pas matière de soumission. »

¶ Ce n'est pas une chose rare qu'il faille reprendre le monde de trop de docilité. C'est un vice naturel comme l'incrédulité, et aussi pernicieux.

V.

La foi dit bien ce que les sens ne disent pas, mais non pas le contraire de ce qu'ils voient. Elle est au-dessus, et non pas contre.

VI.

Si j'avais vu un miracle, disent-ils, je me convertirais. Comment assurent-ils qu'ils feraient ce qu'ils ignorent? Ils s'imaginent que cette conversion consiste en une adoration qui se fait de Dieu comme un commerce et une conversation telle qu'ils se la figurent. La conversion véritable consiste à s'anéantir devant cet être universel qu'on a irrité tant de fois, et qui peut vous perdre légitimement à toute heure; à reconnaître qu'on ne peut rien sans lui, et qu'on n'a rien mérité de lui que sa disgrâce. Elle consiste à connaître qu'il y a une opposition invincible entre Dieu et nous; et que, sans un médiateur, il ne peut y avoir de commerce.

VII.

Ne vous étonnez pas de voir des personnes simples croire sans raisonnement. Dieu leur donne l'amour de soi et la haine d'eux-mêmes. Il incline leur cœur à croire. On ne croira jamais d'une créance utile et de foi, si Dieu n'incline le cœur; et on croira dès qu'il l'inclinera. Et c'est ce que David connaissait bien, lorsqu'il disait : *Inclina cor meum, Deus, in testimonia tua.*

VIII.

Ceux qui croient sans avoir lu les Testaments, c'est parce qu'ils ont une disposition intérieure toute sainte, et que ce qu'ils entendent dire de notre religion y est conforme. Ils sentent qu'un Dieu les a faits. Ils ne veulent aimer que Dieu; ils ne veulent haïr qu'eux-mêmes. Ils sentent qu'ils n'en ont pas la force d'eux-mêmes; qu'ils sont incapables d'aller à Dieu; et que, si Dieu ne vient à eux, ils ne peuvent avoir aucune communication avec lui. Et ils entendent dire dans notre religion qu'il ne faut aimer que Dieu, et ne haïr que soi-même : mais qu'étant tous corrompus, et incapables de Dieu, Dieu s'est fait homme pour s'unir à nous. Il n'en faut pas davantage pour persuader des hommes qui ont cette disposition dans le cœur, et qui ont cette connaissance de leur devoir et de leur incapacité.

IX.

Ceux que nous voyons chrétiens sans la connaissance des prophéties et des preuves ne laissent pas d'en juger aussi bien que ceux qui ont cette connaissance. Ils en jugent par le cœur, comme les autres en jugent par l'esprit. C'est Dieu lui-même qui les incline à croire; et ainsi ils sont très-efficacement persuadés [1].

[1] VAR. DU MS. : « On répondra que les infidèles diront la même chose; mais je réponds à cela que nous avons des preuves que Dieu incline véritablement ceux qu'il aime à croire la religion chrétienne, et que les infidèles n'ont aucune preuve de ce qu'ils disent : et ainsi nos propositions étant semblables dans les termes, elles diffèrent en ce que l'une est sans aucune preuve, et l'autre est solidement prouvée » (barré).

J'avoue bien qu'un de ces chrétiens qui croient sans preuves n'aura peut-être pas de quoi convaincre un infidèle qui en dira autant de soi. Mais ceux qui savent les preuves de la religion prouveront sans difficulté que ce fidèle est véritablement inspiré de Dieu, quoiqu'il ne pût le prouver lui-même. Car Dieu ayant dit dans ses prophètes (qui sont indubitablement prophètes, que dans le règne de Jésus-Christ il répandrait son esprit sur les nations, et que les fils, les filles et les enfants de l'Église prophétiseraient, il est sans doute que l'esprit de Dieu est sur ceux-là, et qu'il n'est point sur les autres.

CHAPITRE XV.

[Que l'homme, convaincu de sa misère et tourmenté par le doute, ne trouve rien d'effectif en dehors de la religion chrétienne; et que l'histoire des Juifs est l'un des fondements indubitables de cette religion.]

I.

Nous sommes plaisants de nous reposer dans la société de nos semblables. Misérables comme nous, impuissants comme nous, ils ne nous aideront pas; on mourra seul; il faut donc faire comme si on était seul; et alors, bâtirait-on des maisons superbes, etc.? On chercherait la vérité sans hésiter; et si on le refuse, on témoigne estimer plus l'estime des hommes, que la recherche de la vérité.

¶ ... Voilà ce que je vois et ce qui me trouble. Je regarde de toutes parts, et ne vois partout qu'obscurité. La nature ne m'offre rien qui ne soit matière de

doute et d'inquiétude. Si je n'y voyais rien qui marquât une Divinité, je me déterminerais à n'en rien croire. Si je voyais partout les marques d'un Créateur, je reposerais en paix dans la foi. Mais, voyant trop pour nier, et trop peu pour m'assurer, je suis dans un état à plaindre, et où j'ai souhaité cent fois que, si un Dieu la soutient, elle le marquât sans équivoque; et que, si les marques qu'elle en donne sont trompeuses, elle les supprimât tout à fait; qu'elle dît tout ou rien, afin que je visse quel parti je dois suivre. Au lieu qu'en l'état où je suis, ignorant ce que je suis et ce que je dois faire, je ne connais ni ma condition, ni mon devoir. Mon cœur tend tout entier à connaître où est le vrai bien, pour le suivre. Rien ne me serait trop cher pour l'éternité...

¶ Je vois la religion chrétienne fondée sur une religion précédente [1], et voici ce que je trouve d'effectif. Je ne parle pas ici des miracles de Moïse, de Jésus-Christ et des apôtres, parce qu'ils ne paraissent pas d'abord convaincants, et que je ne veux que mettre ici en évidence tous les fondements de cette religion chrétienne qui sont indubitables, et qui ne peuvent être mis en doute par quelque personne que ce soit...

Je vois donc des foisons de religions en plusieurs endroits du monde, et dans tous les temps. Mais elles n'ont ni la morale qui peut me plaire, ni les preuves qui peuvent m'arrêter. Et ainsi j'aurais refusé également la religion de Mahomet, et celle de la Chine, et celle des anciens Romains, et celle des

[1] La religion juive.

Égyptiens, par cette seule raison que l'une n'ayant pas plus de marques de vérité que l'autre, ni rien qui déterminât nécessairement, la raison ne peut pencher plutôt vers l'une que vers l'autre.

Mais, en considérant ainsi cette inconstante et bizarre variété de mœurs et de créances dans les divers temps, je trouve en un coin du monde un peuple particulier[1], séparé de tous les autres peuples de la terre, le plus ancien de tous, et dont les histoires précèdent de plusieurs siècles les plus anciennes que nous ayons. Je trouve donc ce peuple grand et nombreux, sorti d'un seul homme, qui adore un seul Dieu, et qui se conduit par une loi qu'ils disent tenir de sa main. Ils soutiennent qu'ils sont les seuls du monde auxquels Dieu a révélé ses mystères; que tous les hommes sont corrompus, et dans la disgrâce de Dieu; qu'ils sont tous abandonnés à leur sens et à leur propre esprit; et que de là viennent les étranges égarements et les changements continuels qui arrivent entre eux, et de religions, et de coutumes; au lieu qu'ils demeurent inébranlables dans leur conduite : mais que Dieu ne laissera pas éternellement les autres peuples dans ces ténèbres; qu'il viendra un libérateur pour tous; qu'ils sont au monde pour l'annoncer; qu'ils sont formés exprès pour être les avant-coureurs et les hérauts de ce grand avénement, et pour appeler tous les peuples à s'unir à eux dans l'attente de ce libérateur.

La rencontre de ce peuple m'étonne, et me semble

[1] Les Juifs.

digne de l'attention. Je considère cette loi qu'ils se vantent de tenir de Dieu, et je la trouve admirable. C'est la première loi de toutes, et de telle sorte qu'avant même que le mot *loi* fût en usage parmi les Grecs, il y avait près de mille ans qu'ils l'avaient reçue et observée sans interruption. Ainsi je trouve étrange que la première loi du monde se rencontre aussi la plus parfaite, en sorte que les plus grands législateurs en ont emprunté les leurs, comme il paraît par la loi des Douze Tables d'Athènes, qu ifut ensuite prise par les Romains, et comme il serait aisé de le montrer, si Josèphe et d'autres n'avaient pas assez traité cette matière.

¶ *Avantages du peuple juif.* — Dans cette recherche le peuple juif attire d'abord mon attention par quantité de choses admirables et singulières qui y paraissent.

Je vois d'abord que c'est un peuple tout composé de frères : et, au lieu que tous les autres sont formés de l'assemblage d'une infinité de familles, celui-ci, quoique si étrangement abondant, est tout sorti d'un seul homme ; et, étant ainsi tous une même chair, et membres les uns des autres, ils composent un puissant état d'une seule famille. Cela est unique.

Cette famille, ou ce peuple est le plus ancien qui soit en la connaissance des hommes ; ce qui me semble lui attirer une vénération particulière, et principalement dans la recherche que nous faisons ; puisque, si Dieu s'est de tout temps communiqué aux hommes, c'est à ceux-ci qu'il faut recourir pour en savoir la tradition.

Ce peuple n'est pas seulement considérable par son antiquité; mais il est encore singulier en sa durée, qui a toujours continué depuis son origine jusque maintenant : car au lieu que les peuples de Grèce et d'Italie, de Lacédémone, d'Athènes, de Rome, et les autres qui sont venus si longtemps après, ont fini il y a si longtemps, ceux-ci subsistent toujours; et, malgré les entreprises de tant de puissants rois qui ont cent fois essayé de les faire périr, comme les historiens le témoignent, et comme il est aisé de le juger par l'ordre naturel des choses, pendant un si long espace d'années ils ont toujours été conservés néanmoins, et s'étendant depuis les premiers temps jusques aux derniers, leur histoire enferme dans sa durée celle de toutes nos histoires.

La loi par laquelle ce peuple est gouverné est tout ensemble la plus ancienne loi du monde, la plus parfaite, et la seule qui ait toujours été gardée sans interruption dans un État. C'est ce que Josèphe montre admirablement contre Apion, et Philon, Juif, en divers lieux, où ils font voir qu'elle est si ancienne, que le nom même de *loi* n'a été connu des plus anciens que plus de mille ans après; en sorte qu'Homère, qui a traité de l'histoire de tant d'États, ne s'en est jamais servi. Et il est aisé de juger de sa perfection par la simple lecture, où l'on voit qu'on a pourvu à toutes choses avec tant de sagesse, tant d'équité, tant de jugement, que les plus anciens législateurs grecs et romains, en ayant eu quelque lumière, en ont emprunté leurs principales lois; ce qui paraît par celle qu'ils appellent des Douze Tables,

et par les autres preuves que Josèphe en donne. Mais cette loi est en même temps la plus sévère et la plus rigoureuse de toutes en ce qui regarde le culte de leur religion, obligeant ce peuple, pour le retenir dans son devoir, à mille observations particulières et pénibles, sur peine de la vie. De sorte que c'est une chose bien étonnante qu'elle se soit toujours conservée durant tant de siècles par un peuple rebelle et impatient comme celui-ci ; pendant que tous les autres États ont changé de temps en temps leurs lois, quoique tout autrement faciles. Le livre qui contient cette loi, la première de toutes, est lui-même le plus ancien livre du monde, ceux d'Homère, d'Hésiode et les autres, n'étant que six ou sept cents ans depuis.

II.

Sincérité des Juifs. — ... Ils portent avec amour et fidélité le livre où Moïse déclare qu'ils ont été ingrats envers Dieu toute leur vie, et qu'il sait qu'ils le seront encore plus après sa mort; mais qu'il appelle le ciel et la terre à témoin contre eux, et qu'il leur a enseigné assez : il déclare qu'enfin Dieu, s'irritant contre eux, les dispersera parmi tous les peuples de la terre : que, comme ils l'ont irrité en adorant les dieux qui n'étaient point leur Dieu, de même il les provoquera en appelant un peuple qui n'est point son peuple; et veut que toutes ses paroles soient conservées éternellement, et que son livre soit mis dans l'arche de l'alliance pour servir à jamais de témoin contre eux. Isaïe dit la même chose, xxx, 8. Cependant ce livre qui les déshonore en tant de fa-

çons, ils le conservent aux dépens de leur vie. C'est une sincérité qui n'a point d'exemple dans le monde, ni sa racine dans la nature.

Il y a bien de la différence entre un livre que fait un particulier, et qu'il jette dans le peuple, et un livre qui fait lui-même un peuple. On ne peut douter que le livre ne soit aussi ancien que le peuple.

Toute histoire qui n'est pas contemporaine est suspecte; comme les livres des Sibylles et de Trismégiste, et tant d'autres qui ont eu crédit au monde, sont faux et se trouvent faux à la suite des temps. Il n'en est pas ainsi des auteurs contemporains.

III.

Qu'il y a de différence d'un livre à un autre! Je ne m'étonne pas de ce que les Grecs ont fait l'Iliade, ni les Égyptiens et les Chinois leurs histoires. Il ne faut que voir comment cela est né.

Ces historiens fabuleux ne sont pas contemporains des choses dont ils écrivent. Homère fait un roman, qu'il donne pour tel; car personne ne doutait que Troie et Agamemnon n'avaient non plus été que la pomme d'or. Il ne pensait pas aussi à en faire une histoire, mais seulement un divertissement. Il est le seul qui écrit de son temps : la beauté de l'ouvrage fait durer la chose : tout le monde l'apprend et en parle : il la faut savoir; chacun la sait par cœur. Quatre cents ans après, les témoins des choses ne sont plus vivants; personne ne sait plus par sa connaissance si c'est une fable ou une histoire : on l'a seulement appris de ses ancêtres, cela peut passer pour vrai.

IV.

Que la loi de Moïse était figurative. — La création et le déluge étant passés, et Dieu ne devant plus détruire le monde, non plus que le recréer, ni donner de ces grandes marques de lui, il commença d'établir un peuple sur la terre, formé exprès, qui devait durer jusqu'au peuple que le Messie formerait par son esprit.

V.

Dieu, voulant faire paraître qu'il pouvait former un peuple saint d'une sainteté invisible, et le remplir d'une gloire éternelle, a fait des choses visibles. Comme la nature est une image de la grâce, il a fait dans les biens de la nature ce qu'il devait faire dans ceux de la grâce, afin qu'on jugeât qu'il pouvait faire l'invisible, puisqu'il faisait bien le visible. Il a donc sauvé ce peuple du déluge; il l'a fait naître d'Abraham, il l'a racheté d'entre ses ennemis, et l'a mis dans le repos.

L'objet de Dieu n'était pas de sauver du déluge, et de faire naître tout un peuple d'Abraham, pour ne l'introduire que dans une terre grasse [1]. Et même la grâce n'est que la figure de la gloire, car elle n'est pas la dernière fin. Elle a été figurée par la loi, et figure elle-même la gloire; mais elle en est la figure, et le principe ou la cause.

La vie ordinaire des hommes est semblable à celle des saints. Ils recherchent tous leur satisfaction, et ne diffèrent qu'en l'objet où ils la placent. Ils appellent leurs ennemis ceux qui les en empêchent, etc.

[1] La terre promise.

Dieu a donc montré le pouvoir qu'il a de donner les biens invisibles, par celui qu'il a montré qu'il avait sur les choses visibles.

VI.

Figures. — Dieu voulant priver les siens des biens périssables, pour montrer que ce n'était pas par impuissance, il a fait le peuple juif.

¶ Les Juifs avaient vieilli dans ces pensées terrestres, que Dieu aimait leur père Abraham, sa chair et ce qui en sortirait; que pour cela il les avait multipliés et distingués de tous les autres peuples, sans souffrir qu'ils s'y mêlassent; que, quand ils languissaient dans l'Égypte, il les en retira avec tous ses grands signes en leur faveur; qu'il les nourrit de la manne dans le désert; qu'il les mena dans une terre bien grasse; qu'il leur donna des rois et un temple bien bâti pour y offrir des bêtes, et par le moyen de l'effusion de leur sang qu'ils seraient purifiés, et qu'il leur devait enfin envoyer le Messie pour les rendre maîtres de tout le monde. Et il a prédit le temps de sa venue.

Le monde ayant vieilli dans ces erreurs charnelles, Jésus-Christ est venu dans le temps prédit, mais non pas dans l'éclat attendu; et ainsi ils n'ont pas pensé que ce fût lui. Après sa mort, saint Paul est venu apprendre aux hommes que toutes ces choses étaient arrivées en figures; que le royaume de Dieu ne consistait pas en la chair, mais en l'esprit; que les ennemis des hommes n'étaient pas les Babyloniens, mais leurs passions; que Dieu ne se plaisait pas aux temples faits de main d'homme, mais en un cœur

pur et humilié; que la circoncision du corps était inutile, mais qu'il fallait celle du cœur; que Moïse ne leur avait pas donné le pain du ciel, etc.

Mais Dieu, n'ayant pas voulu découvrir ces choses à ce peuple, qui en était indigne, et ayant voulu néanmoins les prédire afin qu'elles fussent crues, en avait prédit le temps clairement, et les avait même quelquefois exprimées clairement, mais abondamment en figures, afin que ceux qui aimaient les choses figurantes [1] s'y arrêtassent, et que ceux qui aimaient les figurées [2] les y vissent.

VII.

Les Juifs charnels n'entendaient ni la grandeur ni l'abaissement du Messie prédit dans leurs prophéties. Ils l'ont méconnu dans sa grandeur, comme quand il dit que le Messie sera seigneur de David, quoique son fils; qu'il est devant qu'Abraham, et qu'il l'a vu. Ils ne le croyaient pas si grand, qu'il fût éternel : et ils l'ont méconnu de même dans son abaissement et dans sa mort. Le Messie, disaient-ils, demeure éternellement, et celui-ci dit qu'il mourra. Ils ne le croyaient donc ni mortel, ni éternel : ils ne cherchaient en lui qu'une grandeur charnelle.

VIII.

Les Juifs ont tant aimé les choses figurantes, et les

[1] « Les choses figurantes. » Port-Royal met en marge : « C'est-à-dire les choses charnelles qui servaient de figures. »

[2] « Les figurées. » Port-Royal met en marge : « C'est-à-dire les vérités spirituelles figurées par les choses charnelles. » Pascal a écrit ici dans l'interligne : « Je ne dis pas bien. » En effet, quoique l'on comprenne sa pensée, elle n'a pas ici cette admirable netteté qui est le don et le besoin de son esprit. (Havet.)

ont si bien attendues, qu'ils ont méconnu la réalité, quand elle est venue dans le temps et en la manière prédite.

IX.

Ceux qui ont peine à croire, en cherchent un sujet en ce que les Juifs ne croient pas. Si cela était si clair, dit-on, pourquoi ne croyaient-ils pas? Et voudraient quasi qu'ils crussent, afin de n'être pas arrêtés par l'exemple de leur refus. Mais c'est leur refus même qui est le fondement de notre créance. Nous y serions bien moins disposés, s'ils étaient des nôtres. Nous aurions alors un plus ample prétexte. Cela est admirable, d'avoir rendu les Juifs grands amateurs des choses prédites, et grands ennemis de l'accomplissement.

X.

Il fallait que, pour donner foi au Messie, il y eût eu des prophéties précédentes, et qu'elles fussent portées par des gens non suspects, et d'une diligence et fidélité et d'un zèle extraordinaire, et connu de toute la terre.

Pour faire réussir tout cela, Dieu a choisi ce peuple charnel, auquel il a mis en dépôt les prophéties qui prédisent le Messie, comme libérateur, et dispensateur des biens charnels que ce peuple aimait; et ainsi il a eu une ardeur extraordinaire pour ses prophètes, et a porté à la vue de tout le monde ces livres qui prédisent leur Messie, assurant toutes les nations qu'il devait venir, et en la manière prédite dans leurs livres, qu'ils tenaient ouverts à tout le monde. Et ainsi ce peuple, déçu par l'avénement

ignominieux et pauvre du Messie, a été son plus cruel ennemi. De sorte que voilà le peuple du monde le moins suspect de nous favoriser, et le plus exact qui se puisse dire pour sa loi et pour ses prophètes, qui les porte incorrompus.

C'est pour cela que les prophéties ont un sens caché, le spirituel, dont ce peuple était ennemi, sous le charnel, dont il était ami. Si le sens spirituel eût été découvert, ils n'étaient pas capables de l'aimer; et, ne pouvant le porter, ils n'eussent pas eu le zèle pour la conservation de leurs livres et de leurs cérémonies. Et, s'ils avaient aimé ces promesses spirituelles, et qu'ils les eussent conservées incorrompues jusqu'au Messie, leur témoignage n'eût pas eu de force, puisqu'ils en eussent été amis. Voilà pourquoi il était bon que le sens spirituel fût couvert. Mais, d'un autre côté, si ce sens eût été tellement caché qu'il n'eût point du tout paru, il n'eût pu servir de preuve au Messie. Qu'a-t-il donc été fait? Il a été couvert sous le temporel en la foule des passages, et a été découvert si clairement en quelques-uns : outre que le temps et l'état du monde ont été prédits si clairement, qu'il est plus clair que le soleil. Et ce sens spirituel est si clairement expliqué en quelques endroits, qu'il fallait un aveuglement pareil à celui que la chair jette dans l'esprit quand il lui est assujetti, pour ne le pas reconnaître.

Voilà donc quelle a été la conduite de Dieu. Ce sens est couvert d'un autre en une infinité d'endroits, et découvert en quelques-uns rarement, mais en telle sorte néanmoins que les lieux où il est caché

sont équivoques et peuvent convenir aux deux; au lieu que les lieux où il est découvert sont univoques, et ne peuvent convenir qu'au sens spirituel.

De sorte que cela ne pouvait induire en erreur, et qu'il n'y avait qu'un peuple aussi charnel qui s'y pût méprendre.

Car quand les biens sont promis en abondance, qui les empêchait d'entendre les véritables biens, sinon leur cupidité, qui déterminait ce sens aux biens de la terre? Mais ceux qui n'avaient de biens qu'en Dieu les rapportaient uniquement à Dieu. Car il y a deux principes qui partagent les volontés des hommes, la cupidité et la charité. Ce n'est pas que la cupidité ne puisse être avec la foi en Dieu, et que la charité ne soit avec les biens de la terre. Mais la cupidité use de Dieu et jouit du monde; et la charité, au contraire [1].

Or, la dernière fin est ce qui donne le nom aux choses. Tout ce qui nous empêche d'y arriver est appelé ennemi. Ainsi les créatures, quoique bonnes, sont ennemies des justes, quand elles les détournent de Dieu, et Dieu même est l'ennemi de ceux dont il trouble la convoitise.

Ainsi le mot d'ennemi dépendant de la dernière fin, les justes entendaient par là leurs passions, et les charnels entendaient les Babyloniens : et ainsi ces termes n'étaient obscurs que pour les injustes.

[1] « Au contraire. » Port-Royal complète ainsi la phrase : *use du monde et jouit de Dieu.* C'est-à-dire, ne se sert des biens du monde que pour faire la volonté de Dieu, et obtenir ainsi sa grâce.
(Havet.)

Et c'est ce que dit Isaïe : *Signa legem in electis meis,* et que Jésus-Christ sera pierre de scandale. Mais, « Bienheureux ceux qui ne seront point scandalisés » en lui ! » Osée [1], *ult.*, le dit parfaitement : « Où » est le sage? et il entendra ce que je dis. Les justes » l'entendront. Car les voies de Dieu sont droites; » les justes y marcheront, mais les méchants y tré- » bucheront. »

¶ ... De sorte que ceux qui ont rejeté et crucifié Jésus-Christ, qui leur a été en scandale, sont ceux qui portent les livres qui témoignent de lui et qui disent qu'il sera rejeté et en scandale; de sorte qu'ils ont marqué que c'était lui en le refusant, et qu'il a été également prouvé, et par les justes Juifs qui l'ont reçu, et par les injustes qui l'ont rejeté, l'un et l'autre ayant été prédits.

XI.

Le temps du premier avénement est prédit; le temps du second ne l'est point [2], parce que le premier devait être caché; le second doit être éclatant et tellement manifeste que ses ennemis mêmes le devaient reconnaître. Mais, comme il ne devait venir qu'obscurément, et que pour être connu seulement de ceux qui sonderaient les Écritures...

¶ Que pouvaient faire les Juifs, ses ennemis? S'ils le reçoivent, ils le prouvent par leur réception, car les dépositaires de l'attente du Messie le reçoivent; et s'ils le renoncent, ils le prouvent par leur renonciation.

[1] « Osée, *ult.* » C'est-à-dire au dernier chapitre, XIV, 10.
[2] Le second avénement du Christ sera le jugement dernier.

XII.

Fac secundum exemplar[1] *quod tibi ostensum est in monte.* La religion des Juifs a donc été formée sur la ressemblance de la vérité du Messie; et la vérité du Messie a été reconnue par la religion des Juifs, qui en était la figure.

Dans les Juifs, la vérité n'était que figurée. Dans le ciel, elle est découverte. Dans l'Eglise, elle est couverte, et reconnue par le rapport à la figure. La figure a été faite sur la vérité, et la vérité a été reconnue sur la figure.

XIII.

Qui jugera de la religion des Juifs par les grossiers, la connaîtra mal. Elle est visible dans les saints livres, et dans la tradition des prophètes, qui ont assez fait entendre qu'ils n'entendaient pas la loi à la lettre. Ainsi notre religion est divine dans l'Évangile, les apôtres et la tradition; mais elle est ridicule dans ceux qui la traitent mal.

Le Messie, selon les Juifs charnels, doit être un grand prince temporel. Jésus-Christ, selon les Chrétiens charnels, est venu nous dispenser d'aimer Dieu, et nous donner des sacrements qui opèrent tout sans nous. Ni l'un ni l'autre n'est la religion chrétienne, ni juive. Les vrais Juifs et les vrais Chrétiens ont toujours attendu un Messie qui les ferait aimer Dieu, et, par cet amour, triompher de leurs ennemis.

¶ *Deux sortes d'hommes en chaque religion.* — Parmi

[1] *Exode*, XXV, 40.

les païens, des adorateurs des bêtes, et les autres, adorateurs d'un seul Dieu dans la religion naturelle. Parmi les Juifs, les charnels, et les spirituels qui étaient les Chrétiens de la loi ancienne. Parmi les Chrétiens, les grossiers, qui sont les Juifs de la loi nouvelle. Les Juifs charnels attendaient un Messie charnel, et les Chrétiens grossiers croient que le Messie les a dispensés d'aimer Dieu. Les vrais Juifs et les vrais Chrétiens adorent un Messie qui les fait aimer Dieu.

¶ Les Juifs charnels et les Païens ont des misères, et les Chrétiens aussi. Il n'y a point de Rédempteur pour les Païens, car ils n'en espèrent pas seulement. Il n'y a point de Rédempteur pour les Juifs, ils l'espèrent en vain. Il n'y a de Rédempteur que pour les Chrétiens.

XIV.

Le voile qui est sur ces livres de l'Écriture pour les Juifs y est aussi pour les mauvais Chrétiens, et pour tous ceux qui ne se haïssent pas eux-mêmes. Mais qu'on est bien disposé à les entendre et à connaître Jésus-Christ, quand on se hait véritablement soi-même !

XV.

Les Juifs charnels tiennent le milieu entre les Chrétiens et les Païens. Les Païens ne connaissent point Dieu, et n'aiment que la terre. Les Juifs connaissent le vrai Dieu, et n'aiment que la terre. Les Chrétiens connaissent le vrai Dieu, et n'aiment point la terre. Les Juifs et les Païens aiment les mêmes biens. Les Juifs et les Chrétiens connaissent le même

Dieu. Les Juifs étaient de deux sortes : les uns n'avaient que les affections païennes, les autres avaient les affections chrétiennes.

XVI.

... C'est visiblement un peuple fait exprès pour servir de témoin au Messie : *Is.*, XLIII, 9 ; XLIV, 8. Il porte les livres, et les aime, et ne les entend point. Et tout cela est prédit : que les jugements de Dieu leur sont confiés, mais comme un livre scellé.

¶ Tandis que les prophètes ont été pour maintenir la loi, le peuple a été négligent. Mais depuis qu'il n'y a plus eu de prophètes, le zèle a succédé. Le diable a troublé le zèle des Juifs avant Jésus-Christ, parce qu'il leur eût été salutaire, mais non pas après.

XVII.

La création du monde commençant à s'éloigner, Dieu a pourvu d'un historien unique contemporain, et a commis tout un peuple pour la garde de ce livre, afin que cette histoire fût la plus authentique du monde, et que tous les hommes pussent apprendre une chose si nécessaire à savoir, et qu'on ne pût la savoir que par là.

XVIII.

Principe : Moïse était habile homme ; si donc il se gouvernait par son esprit, il ne disait rien nettement qui fût directement contre l'esprit. Ainsi toutes les faiblesses très-apparentes sont des forces. Exemple, les deux généalogies de saint Matthieu et de saint Luc : qu'y a-t-il de plus clair, que cela n'a pas été fait de concert ?

¶ *Preuve de Moïse.* — Pourquoi Moïse va-t-il faire

la vie des hommes si longue, et si peu de générations ? car ce n'est pas la longueur des années, mais la multitude des générations qui rendent les choses obscures.

Car la vérité ne s'altère que par le changement des hommes. Et cependant il met deux choses, les plus mémorables qui se soient jamais imaginées, savoir la création et le déluge, si proches, qu'on y touche.

¶ Sem, qui a vu Lamech, qui a vu Adam, a vu aussi Jacob [1], qui a vu ceux qui ont vu Moïse. Donc le déluge et la création sont vrais. Cela conclut, entre de certaines gens qui l'entendent bien.

¶ La longueur de la vie des patriarches, au lieu de faire que les histoires des choses passées se perdissent, servait, au contraire, à les conserver. Car ce qui fait que l'on n'est pas quelquefois assez instruit dans l'histoire de ses ancêtres, est que l'on n'a jamais guère vécu avec eux. et qu'ils sont morts souvent devant que l'on eût atteint l'âge de raison. Mais, lorsque les hommes vivaient si longtemps, les enfants vivaient longtemps avec leurs pères, ils les entretenaient longtemps. Or, de quoi les eussent-ils entretenus, sinon de l'histoire de leurs ancêtres, puisque toute l'histoire était réduite à celle-là, et qu'ils n'avaient point d'études, ni de sciences, ni d'arts, qui occupent une grande partie des discours de la vie? Aussi l'on voit qu'en ce temps-là les peuples avaient un soin particulier de conserver leurs généalogies.

[1] « A vu aussi Jacob. » C'est une erreur que Port-Royal corrige en écrivant : *a vu au moins Abraham, et Abraham a vu Jacob.* (Havet.)

XIX.

... Dès-là je refuse toutes les autres religions : par là je trouve réponse à toutes les objections. Il est juste qu'un Dieu si pur ne se découvre qu'à ceux dont le cœur est purifié. Dès-là cette religion m'est aimable, et je la trouve déjà assez autorisée par une si divine morale ; mais j'y trouve de plus... Je trouve d'effectif que depuis que la mémoire des hommes dure, il est annoncé constamment aux hommes qu'ils sont dans une corruption universelle, mais qu'il viendra un réparateur. Que ce n'est pas un homme qui le dit, mais une infinité d'hommes, et un peuple entier, durant quatre mille ans, prophétisant et fait exprès... Ainsi je tends les bras à mon libérateur, qui, ayant été prédit durant quatre mille ans, est venu souffrir et mourir pour moi sur la terre dans les temps et dans toutes les circonstances qui en ont été prédites ; et, par sa grâce, j'attends la mort en paix, dans l'espérance de lui être éternellement uni ; et je vis cependant avec joie, soit dans les biens qu'il lui plaît de me donner, soit dans les maux qu'il m'envoie pour mon bien, et qu'il m'a appris à souffrir à son exemple.

¶ ... Plus je les examine, plus j'y trouve de vérités : ce qui a précédé et ce qui a suivi ; enfin eux sans idoles ni roi, et cette synagogue qui est prédite, et ces misérables qui la suivent, et qui, étant nos ennemis, sont d'admirables témoins de la vérité de ces prophéties, où leur misère et leur aveuglement même est prédit. Je trouve cet enchaînement, cette religion, toute divine dans son autorité, dans

sa durée, dans sa perpétuité, dans sa morale, dans sa conduite, dans sa doctrine, dans ses effets, et les ténèbres des Juifs effroyables et prédites : *Eris palpans in meridie. Dabitur liber scienti litteras, et dicet, Non possum legere.*

CHAPITRE XVI.

[Que la religion juive, comme la religion chrétienne, recommande l'amour de Dieu.]

La religion des Juifs semblait consister essentiellement en la paternité d'Abraham, en la circoncision, aux sacrifices, aux cérémonies, en l'arche, au temple de Hiérusalem, et enfin en la loi et en l'alliance de Moïse.

Je dis qu'elle ne consistait en aucune de ces choses, mais seulement en l'amour de Dieu, et que Dieu réprouvait toutes les autres choses.

Que Dieu n'acceptait point la postérité d'Abraham.

Que les Juifs seront punis de Dieu comme les étrangers, s'ils l'offensent. *Deut.*, VIII, 19 : « Si vous » oubliez Dieu, et que vous suiviez des dieux étran- » gers, je vous prédis que vous périrez de la même » manière que les nations que Dieu a exterminées » devant vous. »

Que les étrangers seront reçus de Dieu comme les Juifs, s'ils l'aiment. *Is.*, LVI, 3 : « Que l'étranger ne » dise pas : Le Seigneur ne me recevra pas. Les » étrangers qui s'attachent à Dieu seront pour le » servir et l'aimer : je les mènerai en ma sainte mon-

» tagne, et recevrai d'eux des sacrifices, car ma mai-
» son est la maison d'oraison. »

Que les vrais Juifs ne considéraient leur mérite que de Dieu, et non d'Abraham. *Is.*, LXIII, 16 : « Vous » êtes véritablement notre père, et Abraham ne nous » a pas connus, et Israël n'a pas eu de connaissance » de nous; mais c'est vous qui êtes notre père et » notre rédempteur. »

Moïse même leur a dit que Dieu n'accepterait pas les personnes. *Deut.*, X, 17 : Dieu, dit-il, « n'accepte » pas les personnes, ni les sacrifices. »

Que la circoncision du cœur est ordonnée. *Deut.*, X, 16; *Jérém.*, IV, 4 : « Soyez circoncis du cœur; re- » tranchez les superfluités de votre cœur, et ne » vous endurcissez pas; car votre Dieu est un Dieu » grand, puissant et terrible, qui n'accepte pas les » personnes. »

Que Dieu dit qu'il le ferait un jour. *Deut.*, XXX, 6 : « Dieu te circoncira le cœur, et à tes enfants, afin » que tu l'aimes de tout ton cœur. »

Que les incirconcis de cœur seront jugés. *Jér.*, IX, 26 : Car Dieu jugera les peuples incirconcis, et tout le peuple d'Israël, parce qu'il « est incirconcis » de cœur. »

Que l'extérieur ne sert de rien sans l'intérieur. *Joel.*, II, 13 : *Scindite corda vestra*, etc. *Is.*, LVIII, 3, 4, etc.

L'amour de Dieu est recommandé en tout le Deutéronome. *Deut.*, XXX, 19 : « Je prends à témoin le » ciel et la terre que j'ai mis devant vous la mort et » la vie, afin que vous choisissiez la vie, et que vous

» aimiez Dieu et que vous lui obéissiez; car c'est » Dieu qui est votre vie. »

Que les Juifs, manque de cet amour, seraient réprouvés pour leurs crimes, et les Païens élus en leur place. *Os.*, I [10]; *Deut.*, XXXII, 20 : « Je me ca- » cherai d'eux, dans la vue de leurs derniers crimes; » car c'est une nation méchante et infidèle. Ils m'ont » provoqué à courroux par les choses qui ne sont » point des dieux; et je les provoquerai à jalousie par » un peuple qui n'est pas mon peuple, et par une na- » tion sans science et sans intelligence. » *Is.*, LXV [1].

Que les biens temporels sont faux, et que le vrai bien est d'être uni à Dieu. *Ps.*, CXLIII, 15.

Que leurs fêtes déplaisent à Dieu. *Amos*, V, 21.

Que les sacrifices des Juifs déplaisent à Dieu. *Is.*, LXVI [1-3]; I, 11. *Jérém.*, VI, 20. *David, Miserere* [18]. — Même de la part des bons. *Exspectans. Ps.* XLIX, 8-14. Qu'il ne les a établis que pour leur dureté. *Michée,* admirablement, VI [6-8]. *I. R.* [premier livre des Rois], XV, 22. *Osée*, VI, 6.

Que les sacrifices des Païens seront reçus de Dieu, et que Dieu retirera sa volonté des sacrifices des Juifs. *Malach.*, I, 11.

Que Dieu fera une nouvelle alliance par le Messie, et que l'ancienne sera rejetée. *Jérém.*, XXXI, 31. *Mandata non bona. Ézéch.*

Que les anciennes choses seront oubliées. *Is.*, XLIII, 18, 19; LXV, 17, 18.

Qu'on ne se souviendra plus de l'arche. *Jérém.*, III, 15, 16.

Que le temple sera rejeté. *Jérém.*, VII, 12-14.

Que les sacrifices seraient rejetés, et d'autres sacrifices purs établis. *Malach.*, I, 11.

Que l'ordre de la sacrificature d'Aaron sera réprouvé, et celle de Melchisédech introduite par le Messie. *Dixit Dominus.*

Que cette sacrificature serait éternelle. *Ibid.*

Que Jérusalem serait réprouvée, et Rome admise. Que le nom des Juifs serait réprouvé et un nouveau nom donné. *Is.*, LXV, 15.

Que ce dernier nom serait meilleur que celui des Juifs, et éternel. *Is.*, LVI, 5.

Que les Juifs devaient être sans prophètes (*Amos*), sans roi, sans prince, sans sacrifices, sans idoles.

Que les Juifs subsisteraient toujours néanmoins en peuple. *Jérém.*, XXXI, 36.

CHAPITRE XVII.

[Que l'ancienne loi était figurative, et que l'Ancien Testament contient la figure des vérités accomplies à la venue du Messie.]

I.

Il y a des figures claires et démonstratives; mais il y en a d'autres qui semblent un peu tirées par les cheveux, et qui ne prouvent qu'à ceux qui sont persuadés d'ailleurs. Celles-là sont semblables aux apocalyptiques. Mais la différence qu'il y a est qu'ils n'en ont point d'indubitables. Tellement qu'il n'y a rien de si injuste que quand ils montrent que les leurs sont aussi bien fondées que quelques-unes des nôtres; car ils n'en ont pas de démonstratives comme quelques-unes des nôtres. La partie n'est

donc pas égale. Il ne faut pas égaler et confondre ces choses parce qu'elles semblent être semblables par un bout, étant si différentes par l'autre. Ce sont les clartés qui méritent, quand elles sont divines, qu'on révère les obscurités.

II.

Jésus-Christ, figuré par Joseph, bien-aimé de son père, envoyé du père pour voir ses frères, etc., innocent, vendu par ses frères vingt deniers, et par là devenu leur seigneur, leur sauveur, et le sauveur des étrangers, et le sauveur du monde; ce qui n'eût point été sans le dessein de le perdre, sans la vente et la réprobation qu'ils en firent.

Dans la prison, Joseph innocent entre deux criminels : Jésus-Christ en la croix entre deux larrons. Il prédit le salut à l'un, et la mort à l'autre, sur les mêmes apparences : Jésus-Christ sauve les élus et damne les réprouvés sur les mêmes crimes. Joseph ne fait que prédire: Jésus-Christ fait. Joseph demande à celui qui sera sauvé qu'il se souvienne de lui quand il sera venu en sa gloire; et celui que Jésus-Christ sauve lui demande qu'il se souvienne de lui quand il sera en son royaume.

III.

La synagogue ne périssait point parce qu'elle était la figure, mais, parce qu'elle n'était que la figure, elle est tombée dans la servitude. La figure a subsisté jusqu'à la vérité, afin que l'Église fût toujours visible, ou dans la peinture qui la promettait, ou dans l'effet.

IV.

Preuve des deux Testaments à la fois. — Pour prouver tout d'un coup les deux Testaments, il ne faut que voir si les prophéties de l'un sont accomplies en l'autre. Pour examiner les prophéties, il faut les entendre : car si on croit qu'elles n'ont qu'un sens, il est sûr que le Messie ne sera point venu ; mais si elles ont deux sens, il est sûr qu'il sera venu en Jésus-Christ.

Toute la question est donc de savoir si elles ont deux sens...

V.

Figures. — Pour montrer que l'Ancien Testament n'est que figuratif, et que les prophètes entendaient par les biens temporels d'autres biens, c'est, premièrement, que cela serait indigne de Dieu ; secondement, que leurs discours expriment très-clairement la promesse des biens temporels, et qu'ils disent néanmoins que leurs discours sont obscurs, et que leur sens ne sera point entendu. D'où il paraît que ce sens n'était pas celui qu'ils exprimaient à découvert, et que, par conséquent, ils entendaient parler d'autres sacrifices, d'un autre libérateur, etc. Ils disent qu'on ne l'entendra qu'à la fin des temps. *Jérém.*, xxx, *ult.*

La troisième preuve est que leurs discours sont contraires et se détruisent, de sorte que si on pense qu'ils n'aient entendu par les mots de loi et de sacrifice autre chose que ceux de Moïse, il y a contradiction manifeste et grossière. Donc ils entendaient

autre chose, se contredisant quelquefois dans un même chapitre...

VI.

Figures. — Si la loi et les sacrifices sont la vérité, il faut qu'ils plaisent à Dieu, et qu'ils ne lui déplaisent point. S'ils sont figures, il faut qu'ils plaisent et déplaisent. Or dans toute l'Écriture ils plaisent et déplaisent.

Il est dit que la loi sera changée; que le sacrifice sera changé; qu'ils seront sans roi, sans prince et sans sacrifices; qu'il sera fait une nouvelle alliance; que la loi sera renouvelée; que les préceptes qu'ils ont reçus ne sont pas bons; que leurs sacrifices sont abominables; que Dieu n'en a point demandé.

Il est dit, au contraire, que la loi durera éternellement; que cette alliance sera éternelle; que le sacrifice sera éternel; que le sceptre ne sortira jamais d'avec eux, puisqu'il ne doit point en sortir que le Roi éternel n'arrive. Tous ces passages marquent-ils que ce soit réalité? Non. Marquent-ils aussi que ce soit figure? Non : mais que c'est réalité, ou figure. Mais les premiers, excluant la réalité, marquent que ce n'est que figure.

Tous ces passages ensemble ne peuvent être dits de la réalité; tous peuvent être dits de la figure : donc ils ne sont pas dits de la réalité, mais de la figure. *Agnus occisus est ab origine mundi.*

VII.

Figures. — Un portrait porte absence et présence, plaisir et déplaisir. La réalité exclut absence et déplaisir.

Pour savoir si la loi et les sacrifices sont réalité ou figure, il faut voir si les prophètes, en parlant de ces choses, y arrêtaient leur vue et leur pensée, en sorte qu'ils ne vissent que cette ancienne alliance; ou s'ils y voyaient quelque autre chose dont elle fût la peinture; car dans un portrait on voit la chose figurée. Il ne faut pour cela qu'examiner ce qu'ils en disent.

Quand ils disent qu'elle sera éternelle, entendent-ils parler de l'alliance de laquelle ils disent qu'elle sera changée; et de même des sacrifices, etc.?

Le chiffre à deux sens. — Quand on surprend une lettre importante où l'on trouve un sens clair, et où il est dit néanmoins que le sens en est voilé et obscurci; qu'il est caché, en sorte qu'on verra cette lettre sans la voir, et qu'on l'entendra sans l'entendre; que doit-on penser, sinon que c'est un chiffre à double sens; et d'autant plus qu'on y trouve des contrariétés manifestes dans le sens littéral? Combien doit-on donc estimer ceux qui nous découvrent le chiffre, et nous apprennent à connaître le sens caché; et principalement quand les principes qu'ils en prennent sont tout à fait naturels et clairs! C'est ce qu'a fait Jésus-Christ, et les apôtres. Il a levé le sceau, il a rompu le voile et découvert l'esprit. Ils nous ont appris pour cela que les ennemis de l'homme sont ses passions; que le Rédempteur serait spirituel; qu'il y aurait deux avénements, l'un de misère, pour abaisser l'homme superbe, l'autre de gloire, pour élever l'homme humilié; que Jésus-Christ serait Dieu et homme. Les

prophètes ont dit clairement qu'Israël serait toujours aimé de Dieu, et que la loi serait éternelle; et ils ont dit que l'on n'entendrait point leur sens, et qu'il était voilé.

VIII.

Jésus-Christ n'a fait autre chose qu'apprendre aux hommes qu'ils s'aimaient eux-mêmes, et qu'ils étaient esclaves, aveugles, malades, malheureux et pécheurs; qu'il fallait qu'il les délivrât, éclairât, béatifiât et guérît; que cela se ferait en se haïssant soi-même, et en le suivant par la misère et la mort de la croix.

¶ *Que la loi était figurative.* — Voilà le chiffre que saint Paul nous donne. La lettre tue. Tout arrivait en figures. Il fallait que le Christ souffrît. Un Dieu humilié. Circoncision de cœur, vrai jeûne, vrai sacrifice, vrai temple. Les prophètes ont indiqué qu'il fallait que tout cela fût spirituel.

¶ *Figures.* — Double loi, doubles tables de la loi, double temple, double captivité.

IX.

... Et cependant ce Testament, fait pour aveugler les uns et éclairer les autres, marquait, en ceux mêmes qu'il aveuglait, la vérité qui devait être connue des autres. Car les biens visibles qu'ils recevaient de Dieu étaient si grands et si divins, qu'il paraissait bien qu'il était puissant de leur donner les invisibles, et un Messie.

Car la nature est une image de la grâce, et les miracles visibles sont images des invisibles. *Ut sciatis, tibi dico, Surge.*

Isaïe, LI, dit que la rédemption sera l'image de la mer Rouge.

Dieu a donc montré en la sortie d'Égypte, de la mer, en la défaite des rois, en la manne, en toute la généalogie d'Abraham, qu'il était capable de sauver, de faire descendre le pain du ciel, etc. ; de sorte que le peuple ennemi est la figure et la représentation du même Messie qu'ils ignorent.

Il nous a donc appris enfin que toutes ces choses n'étaient que figures, et ce que c'est que vraiment libre, vrai Israélite, vraie circoncision, vrai pain du ciel, etc.

Dans ces promesses-là, chacun trouve ce qu'il a dans le fond de son cœur, les biens temporels, ou les biens spirituels, Dieu, ou les créatures; mais avec cette différence que ceux qui y cherchent les créatures les y trouvent, mais avec plusieurs contradictions, avec la défense de les aimer, avec l'ordre de n'adorer que Dieu et de n'aimer que lui, ce qui n'est qu'une même chose, et qu'enfin il n'est point venu de Messie pour eux; au lieu que ceux qui y cherchent Dieu le trouvent, et sans aucune contradiction, avec commandement de n'aimer que lui, et qu'il est venu un Messie dans le temps prédit pour leur donner les biens qu'ils demandent.

Et ainsi les Juifs avaient des miracles, des prophéties qu'ils voyaient accomplir; et la doctrine de leur loi était de n'adorer et de n'aimer qu'un Dieu : elle était aussi perpétuelle. Ainsi elle avait toutes les marques de la vraie religion : aussi elle l'était. Mais il faut distinguer la doctrine des Juifs d'avec la

doctrine de la loi des Juifs. Or, la doctrine des Juifs n'était pas vraie, quoiqu'elle eût les miracles, les prophéties, et la perpétuité, parce qu'elle n'avait pas cet autre point, de n'adorer et de n'aimer que Dieu.

X.

Source des contrariétés.— Un Dieu humilié, et jusqu'à la mort de la croix : un Messie triomphant de la mort par sa mort. Deux natures en Jésus-Christ, deux avénements, deux états de la nature de l'homme.

¶ *Contradiction.* — On ne peut faire une bonne physionomie [1] qu'en accordant toutes nos contrariétés, et il ne suffit pas de suivre une suite de qualités accordantes sans concilier les contraires. Pour entendre le sens d'un auteur, il faut concilier tous les passages contraires.

Ainsi, pour entendre l'Écriture, il faut avoir un sens dans lequel tous les passages contraires s'accordent. Il ne suffit pas d'en avoir un qui convienne à plusieurs passages accordants; mais il faut en avoir un qui accorde les passages même contraires.

Tout auteur a un sens auquel tous les passages contraires s'accordent, ou il n'a point de sens du tout. On ne peut pas dire cela de l'Écriture et des prophètes. Ils avaient assurément trop bon sens. Il faut donc en chercher un qui accorde toutes les contrariétés.

[1] C'est-à-dire on ne peut faire un bon portrait qu'en exprimant les diverses expressions de la figure, même les plus opposées. Cette explication est de M. Havet, et nous y souscrivons entièrement.

Le véritable sens n'est donc pas celui des Juifs ; mais en Jésus-Christ toutes les contradictions sont accordées.

Les Juifs ne sauraient accorder la cessation de la royauté et principauté, prédite par Osée, avec la prophétie de Jacob.

Si on prend la loi, les sacrifices, et le royaume, pour réalités, on ne peut accorder tous les passages. Il faut donc par nécessité qu'ils ne soient que figures. On ne saurait même pas accorder les passages d'un même auteur, ni d'un même livre, ni quelquefois d'un même chapitre. Ce qui marque trop quel était le sens de l'auteur. Comme quand Ézéchiel, ch. xx, dit qu'on vivra dans les commandements de Dieu et qu'on n'y vivra pas.

XI.

Il n'était point permis de sacrifier hors de Jérusalem, qui était le lieu que le Seigneur avait choisi, ni même de manger ailleurs les décimes. *Deut.*, XII, 5, etc. *Deut.*, XIV, 23, etc.; XV, 20; XVI, 2, 7, 11, 15.

Osée a prédit qu'ils seraient sans roi, sans prince, sans sacrifices et sans idoles; ce qui est accompli aujourd'hui, ne pouvant faire sacrifice légitime hors de Jérusalem.

XII.

Quand la parole de Dieu, qui est véritable, est fausse littéralement, elle est vraie spirituellement. *Sede a dextris meis.* Cela est faux littéralement; donc cela est vrai spirituellement. En ces expressions, il est parlé de Dieu à la manière des hommes ; et cela

ne signifie autre chose, sinon que l'intention que les hommes ont en faisant asseoir à leur droite, Dieu l'aura aussi. C'est donc une marque de l'intention de Dieu, non de sa manière de l'exécuter.

Ainsi quand il dit : Dieu a reçu l'odeur de vos parfums, et vous donnera en récompense une terre grasse ; c'est-à-dire, la même intention qu'aurait un homme qui, agréant vos parfums, vous donnerait en récompense une terre grasse, Dieu aura la même intention pour vous, parce que vous avez eu pour lui la même intention qu'un homme a pour celui à qui il donne des parfums. Ainsi, *iratus est*, « Dieu jaloux, » etc. Car les choses de Dieu étant inexprimables, elles ne peuvent être dites autrement, et l'Église aujourd'hui en use encore : *Quia confortavit seras.* Ps. CXLVII 13

XIII.

Tout ce qui ne va point à la charité est figure.

L'unique objet de l'Écriture est la charité. Tout ce qui ne va point à l'unique but en est la figure : car, puisqu'il n'y a qu'un but, tout ce qui n'y va point en mots propres est figure.

Dieu diversifie ainsi cet unique précepte de charité, pour satisfaire notre curiosité, qui recherche la diversité, par cette diversité, qui nous mène toujours à notre unique nécessaire. Car une seule chose est nécessaire, et nous aimons la diversité ; et Dieu satisfait à l'un et à l'autre par ces diversités, qui mènent au seul nécessaire.

XIV.

Les rabbins prennent pour figures les mamelles

de l'Épouse [1], et tout ce qui n'exprime pas l'unique but qu'ils ont, des biens temporels. Et les Chrétiens prennent même l'Eucharistie pour figure de la gloire où ils tendent.

XV.

Il y en a qui voient bien qu'il n'y a pas d'autre ennemi de l'homme que la concupiscence, qui le détourne de Dieu, et non pas Dieu; ni d'autre bien que Dieu, et non pas une terre grasse. Ceux qui croient que le bien de l'homme est en la chair, et le mal en ce qui le détourne des plaisirs des sens, qu'ils s'en soûlent, et qu'ils y meurent. Mais que ceux qui cherchent Dieu de tout leur cœur, qui n'ont de déplaisir que d'être privés de sa vue, qui n'ont de désir que pour le posséder, et d'ennemis que ceux qui les en détournent; qui s'affligent de se voir environnés et dominés de tels ennemis; qu'ils se consolent, je leur annonce une heureuse nouvelle; il y a un libérateur pour eux, je le leur ferai voir, je leur montrerai qu'il y a un Dieu pour eux; je ne le ferai pas voir aux autres. Je ferai voir qu'un Messie a été promis, qui délivrerait des ennemis; et qu'il en est venu un pour délivrer des iniquités, mais non des ennemis.

XVI.

Quand David prédit que le Messie délivrera son peuple de ses ennemis, on peut croire charnellement que ce sera des Égyptiens; et alors je ne saurais montrer que la prophétie soit accomplie. Mais

[1] L'Épouse du Cantique des Cantiques.

on peut bien croire aussi que ce sera des iniquités : car, dans la vérité, les Égyptiens ne sont pas ennemis, mais les iniquités le sont. Ce mot d'ennemis est donc équivoque.

Mais s'il dit ailleurs, comme il fait, qu'il délivrera son peuple de ses péchés, aussi bien qu'Isaïe et les autres, l'équivoque est ôtée, et le sens double des ennemis réduit au sens simple d'iniquités : car, s'il avait dans l'esprit les péchés, il les pouvait bien dénoter par ennemis; mais s'il pensait aux ennemis, il ne les pouvait pas désigner par iniquités.

Or, Moïse, et David, et Isaïe usaient des mêmes termes. Qui dira donc qu'ils n'avaient pas le même sens, et que le sens de David, qui est manifestement d'iniquités lorsqu'il parlait d'ennemis, ne fût pas le même que celui de Moïse en parlant d'ennemis ?

Daniel, IX, prie pour la délivrance du peuple de la captivité de leurs ennemis; mais il pensait aux péchés : et, pour le montrer, il dit que Gabriel lui vint dire qu'il était exaucé, et qu'il n'y avait plus que soixante-dix semaines à attendre; après quoi le peuple serait délivré d'iniquité, le péché prendrait fin; et le libérateur, le Saint des saints, amènerait la justice éternelle, non la légale, mais l'éternelle.

¶ *Figures.* — Dès qu'une fois on a ouvert ce secret, il est impossible de ne pas le voir. Qu'on lise le vieil Testament en cette vue, et qu'on voie si les sacrifices étaient vrais, si la parenté d'Abraham était la vraie cause de l'amitié de Dieu, si la terre promise était le véritable lieu de repos. Non. Donc c'étaient des figures. Qu'on voie de même toutes les cérémonies

ordonnées, tous les commandements qui ne sont pas pour la charité, on verra que c'en sont les figures.

¶ Tous ces sacrifices et cérémonies étaient donc figures ou sottises. Or il y a des choses claires trop hautes, pour les estimer des sottises.

CHAPITRE XVIII.

[Que pendant quatre mille ans le Christ a été annoncé par les Prophéties et qu'il a été prouvé par leur accomplissement.]

I.

La plus grande des preuves de Jésus-Christ sont les prophéties. C'est aussi à quoi Dieu a le plus pourvu; car l'événement qui les a remplies est un miracle subsistant depuis la naissance de l'Église jusques à la fin. Aussi Dieu a suscité des prophètes durant seize cents ans; et, pendant quatre cents ans après, il a dispersé toutes ces prophéties, avec tous les Juifs qui les portaient, dans tous les lieux du monde. Voilà quelle a été la préparation à la naissance de Jésus-Christ, dont l'Évangile devant être cru de tout le monde, il a fallu non-seulement qu'il y ait eu des prophéties pour le faire croire, mais que ces prophéties fussent par tout le monde, pour le faire embrasser par tout le monde.

¶ *Prophéties.* — Quand un seul homme aurait fait un livre des prédictions de Jésus-Christ[1], pour le temps et pour la manière, et que Jésus-Christ serait venu conformément à ces prophéties, ce serait

[1] C'est-à-dire des prédictions annonçant Jésus-Christ

une force infinie. Mais il y a bien plus ici. C'est une suite d'hommes, durant quatre mille ans, qui, constamment et sans variation, viennent, l'un ensuite de l'autre, prédire ce même avénement. C'est un peuple tout entier qui l'annonce, et qui subsiste pendant quatre mille années, pour rendre en corps témoignage des assurances qu'ils en ont, et dont ils ne peuvent être détournés par quelques menaces et persécutions qu'on leur fasse : ceci est tout autrement considérable.

II.

Prophéties. — Le temps, prédit par l'état du peuple juif, par l'état du peuple païen, par l'état du temple, par le nombre des années. Il faut être hardi pour prédire une même chose en tant de manières.

Il fallait que les quatre monarchies idolâtres ou païennes, la fin du règne de Juda, et les soixante-dix semaines arrivassent en même temps, et le tout avant que le deuxième temple fût détruit.

¶ *Prédictions.* — ... Qu'en la quatrième monarchie, avant la destruction du second temple, avant que la domination des Juifs fût ôtée, en la septantième semaine de Daniel, pendant la durée du second temple, les païens seraient instruits, et amenés à la connaissance du Dieu adoré par les Juifs; que ceux qui l'aiment seraient délivrés de leurs ennemis, et remplis de sa crainte et de son amour.

Et il est arrivé qu'en la quatrième monarchie, avant la destruction du second temple, etc., les païens en foule adorent Dieu, et mènent une vie angélique; les filles consacrent à Dieu leur virginité

et leur vie; les hommes renoncent à tous plaisirs. Ce que Platon n'a pu persuader à quelque peu d'hommes choisis et si instruits, une force secrète le persuade à cent milliers d'hommes ignorants, par la vertu de peu de paroles.

Les riches quittent leur bien, les enfants quittent la maison délicate de leurs pères pour aller dans l'austérité d'un désert, etc. (Voyez Philon, Juif.) Qu'est-ce que tout cela? C'est ce qui a été prédit si longtemps auparavant. Depuis deux mille ans, aucun païen n'avait adoré le Dieu des Juifs; et dans le temps prédit, la foule des païens adore cet unique Dieu. Les temples sont détruits, les rois se soumettent à la croix. Qu'est-ce que tout cela? C'est l'esprit de Dieu qui est répandu sur la terre.

¶ *Effundam spiritum meum.* — Tous les peuples étaient dans l'infidélité et dans la concupiscence; toute la terre fut ardente de charité. Les princes quittent leurs grandeurs; les filles souffrent le martyre. D'où vient cette force? C'est que le Messie est arrivé. Voilà l'effet et les marques de sa venue.

¶ *Prédiction.* — Il est prédit qu'aux temps du Messie, il viendrait établir une nouvelle alliance, qui ferait oublier la sortie d'Égypte [*Jérém.*, XXIII, 5; *Is.*, XLIII, 16]; qui mettrait sa loi, non dans l'extérieur, mais dans les cœurs; que JÉSUS-CHRIST mettrait sa crainte, qui n'avait été qu'au dehors, dans le milieu du cœur. Qui ne voit la loi chrétienne en tout cela?

¶ *Prophétie.* — ... Que les Juifs réprouveraient JÉSUS-CHRIST, et qu'ils seraient réprouvés de Dieu,

par cette raison que la vigne élue ne donnerait que du verjus. Que le peuple choisi serait infidèle, ingrat et incrédule : *populum non credentem et contradicentem*. Que Dieu les frapperait d'aveuglement, et qu'ils tâtonneraient en plein midi comme les aveugles [*Deut.*, XXVIII, 28].

¶ ... Que JÉSUS-CHRIST serait petit en son commencement, et croîtrait ensuite. La petite pierre de Daniel.

¶ ... Qu'alors l'idolâtrie serait renversée; que ce Messie abattrait toutes les idoles, et ferait entrer les hommes dans le culte du vrai Dieu.

Que les temples des idoles seraient abattus, et que, parmi toutes les nations et en tous les lieux du monde, on lui offrirait une hostie pure, non pas des animaux.

¶ ... Qu'il enseignerait aux hommes la voie parfaite.

Et jamais il n'est venu, ni devant, ni après, aucun homme qui ait enseigné rien de divin approchant cela.

¶ ... Qu'il serait roi des Juifs et des Gentils. Et voilà ce roi des Juifs et des Gentils, opprimé par les uns et les autres qui conspirent à sa mort, dominant des uns et des autres, et détruisant, et le culte de Moïse dans Jérusalem, qui en était le centre, dont il fait sa première église, et le culte des idoles dans Rome, qui en était le centre, et dont il fait sa principale église.

¶ ... Alors JÉSUS-CHRIST vient dire aux hommes qu'ils n'ont point d'autres ennemis qu'eux-mêmes;

que ce sont leurs passions qui les séparent de Dieu ; qu'il vient pour les détruire, et pour leur donner sa grâce, afin de faire d'eux tous une Église sainte ; qu'il vient ramener dans cette Église les Païens et les Juifs ; qu'il vient détruire les idoles des uns, et la superstition des autres.

A cela s'opposent tous les hommes, non-seulement par l'opposition naturelle de la concupiscence ; mais, par-dessus tous, les rois de la terre s'unissent pour abolir cette religion naissante, comme cela avait été prédit (*Quare tremuerunt gentes. Reges terræ adversus Christum*). Tout ce qu'il y a de grand sur la terre s'unit, les savants, les sages, les rois.

Les uns écrivent, les autres condamnent, les autres tuent. Et, nonobstant toutes ces oppositions, ces gens simples et sans force résistent à toutes ces puissances, et se soumettent même ces rois, ces savants, ces sages, et ôtent l'idolâtrie de toute la terre. Et tout cela se fait par la force qui l'avait prédit.

¶ ... Les Juifs, en le tuant pour ne le pas recevoir pour Messie, lui ont donné la dernière marque de Messie. Et en continuant à le méconnaître, ils se sont rendus témoins irréprochables : et en le tuant, et continuant à le renier, ils ont accompli les prophéties. *Is.*, LV [5], LX [4, etc.]; *Ps.*, LXXI [11, 18, etc.].

¶ ... *Ænigmatis. Ézéch.*, XVII [2].

Son précurseur. *Malach.*, III [1].

Il naîtra enfant. *Is.*, IX [6].

Il naîtra de la ville de Bethléem. *Mich.*, V [2]. Il paraîtra principalement en Jérusalem et naîtra de la famille de Juda et de David.

Il doit aveugler les sages et les savants, *Is.*, VI [10], VIII [14, 15], XXIX [10, etc.] et annoncer l'Évangile aux pauvres et aux petits, *Is.*, XXIX [18, 19], ouvrir les yeux des aveugles, et rendre la santé aux infirmes, et mener à la lumière ceux qui languissent dans les ténèbres. *Is.*, LXI [1].

Il doit enseigner la voie parfaite, et être le précepteur des Gentils. *Is.*, LV [4], XLII [1-7].

... Qu'il doit être la victime pour les péchés du monde. *Is.*, XXXIX, LIII [5], etc.

Il doit être la pierre fondamentale et précieuse. *Is.*, XXVIII [16].

Il doit être la pierre d'achoppement et de scandale. *Is.*, VIII [14]. Jérusalem doit heurter contre cette pierre.

Les édifiants doivent réprouver cette pierre. *Ps.*, CXVII [22].

Dieu doit faire de cette pierre le chef du coin.

Et cette pierre doit croître en une montagne, et doit remplir toute la terre. *Dan.*, II [35].

Qu'ainsi il doit être rejeté, *Ps.*, CVIII [8], méconnu, trahi, vendu, *Zach.*, XI [12]; craché, souffleté, moqué, affligé en une infinité de manières, abreuvé de fiel, *Ps.*, LXVIII [22], transpercé, *Zach.*, XII [10], les pieds et les mains percés, tué, et ses habits jetés au sort.

Qu'il ressusciterait, *Ps.*, XV [10], le troisième jour, *Osée*, VI [3].

Qu'il monterait au ciel pour s'asseoir à la droite. *Ps.*, CIX [1].

Que les rois s'armeraient contre lui. *Ps.*, II [2].

Qu'étant à la droite du Père, il sera victorieux de ses ennemis.

Que les rois de la terre et tous les peuples l'adoreraient. *Is.*, LX [14].

Que les Juifs subsisteront en nation. *Jérémie.*

Qu'ils seront errants, sans rois, etc., *Osée,* III [4], sans prophètes, *Amos;* attendant le salut, et ne le trouvant point. *Is.*, LIX [9].

Vocation des Gentils par Jésus-Christ. *Is.*, LII [15]; LV [5]; LX [4, etc.]; *Ps.*, LXXXI [11, 18, etc.].

III.

Figures. — ... Sauveur, père, sacrificateur, hostie, nourriture, roi, sage, législateur, affligé, pauvre, devant produire un peuple, qu'il devait conduire, et nourrir, et introduire dans la terre...

¶ *Jésus-Christ, offices*[1]. — Il devait lui seul produire un grand peuple, élu, saint et choisi; le conduire, le nourrir, l'introduire dans le lieu de repos et de sainteté; le rendre saint à Dieu; en faire le temple de Dieu, le réconcilier à Dieu, le sauver de la colère de Dieu, le délivrer de la servitude du péché, qui règne visiblement dans l'homme; donner des lois à ce peuple, graver ces lois dans leur cœur, s'offrir à Dieu pour eux, se sacrifier pour eux, être une hostie sans tache, et lui-même sacrificateur: devant s'offrir lui-même, son corps et son sang, et néanmoins offrir pain et vin à Dieu...

¶ ... Qu'il devait venir un libérateur, qui écraserait la tête au démon, qui devait délivrer son peuple

[1] C'est-à-dire la mission que Jésus-Christ est venu remplir sur la terre.

de ses péchés, *ex omnibus iniquitatibus;* qu'il devait y avoir un Nouveau Testament, qui serait éternel; qu'il devait y avoir une autre prêtrise selon l'ordre de Melchisédech; que celle-là serait éternelle; que le CHRIST devait être glorieux, puissant, fort, et néanmoins si misérable qu'il ne serait pas reconnu; qu'on ne le prendrait pas pour ce qu'il est; qu'on le rebuterait, qu'on le tuerait; que son peuple, qui l'aurait renié, ne serait plus son peuple; que les idolâtres le recevraient, et auraient recours à lui; qu'il quitterait Sion pour régner au centre de l'idolâtrie; que néanmoins les Juifs subsisteraient toujours; qu'il devait être de Juda, et quand il n'y aurait plus de roi.

IV.

Perpétuité. — Qu'on considère que, depuis le commencement du monde, l'attente ou l'adoration du Messie subsiste sans interruption; qu'il s'est trouvé des hommes qui ont dit que Dieu leur avait révélé qu'il devait naître un Rédempteur qui sauverait son peuple; qu'Abraham est venu ensuite dire qu'il avait eu révélation qu'il naîtrait de lui par un fils qu'il aurait; que Jacob a déclaré que, de ses douze enfants, il naîtrait de Juda; que Moïse et les prophètes sont venus ensuite déclarer le temps et la manière de sa venue; qu'ils ont dit que la loi qu'ils avaient n'était qu'en attendant celle du Messie; que jusque-là elle serait perpétuelle, mais que l'autre durerait éternellement; qu'ainsi leur loi, ou celle du Messie, dont elle était la promesse, serait toujours sur la terre; qu'en effet elle a toujours duré; qu'enfin JÉSUS-

Christ est venu dans toutes les circonstances prédites. Cela est admirable.

¶ Si cela est si clairement prédit aux Juifs, comment ne l'ont-ils pas cru ? ou comment n'ont-ils pas été exterminés, de résister à une chose si claire ?

Je réponds : premièrement, cela a été prédit, et qu'ils ne croiraient point une chose si claire, et qu'ils ne seraient point exterminés. Et rien n'est plus glorieux au Messie; car il ne suffisait pas qu'il y eût des prophètes; il fallait que leurs prophéties fussent conservées sans soupçon. Or, etc.

V.

Les prophètes mêlés de choses particulières, et de celles du Messie, afin que les prophéties du Messie ne fussent pas sans preuves, et que les prophéties particulières ne fussent pas sans fruit.

¶ *Non habemus regem nisi Cæsarem.* Donc Jésus-Christ était le Messie, puisqu'ils n'avaient plus de roi qu'un étranger, et qu'ils n'en voulaient point d'autre.

¶ *Prophéties.* — Les soixante-dix semaines[1] de Daniel sont équivoques pour le terme du commencement, à cause des termes de la prophétie; et pour le terme de la fin, à cause des diversités des chronologistes. Mais toute cette différence ne va qu'à deux cents ans.

¶ Les prophéties doivent être inintelligibles aux impies, *Dan.*, xii [10]; *Osée, ult.* [10], mais intelligibles à ceux qui sont bien instruits.

[1] La prophétie des soixante-dix semaines est regardée le plus généralement comme marquant la date de l'avénement du Messie. (Havet.)

... Les prophéties qui le représentent pauvre, le représentent maître des nations. *Is.*, LII [14, etc.], LIII; *Zach.*, IX [9].

... Les prophéties qui prédisent le temps, ne le prédisent que maître des Gentils, et souffrant, et non dans les nuées, ni juge. Et celles qui le représentent ainsi jugeant et glorieux, ne marquent point le temps.

CHAPITRE XIX.

[Preuves de Jésus-Christ, tirées de sa naissance et de sa mort.]

I.

La distance infinie des corps aux esprits figure la distance infiniment plus infinie des esprits à la charité, car elle est surnaturelle.

Tout l'éclat des grandeurs n'a point de lustre pour les gens qui sont dans les recherches de l'esprit. La grandeur des gens d'esprit est invisible aux rois, aux riches, aux capitaines, à tous ces grands de chair. La grandeur de la Sagesse, qui n'est nulle part sinon en Dieu, est invisible aux charnels et aux gens d'esprit. Ce sont trois ordres différant en genre.

Les grands génies ont leur empire, leur éclat, leur grandeur, leur victoire et leur lustre, et n'ont nul besoin des grandeurs charnelles, où elles n'ont pas de rapport. Ils sont vus non des yeux, mais des esprits; c'est assez. Les saints ont leur empire, leur éclat, leur victoire, leur lustre; et n'ont nul besoin des grandeurs charnelles ou spirituelles, où elles

n'ont nul rapport, car elles n'y ajoutent ni ôtent. Ils sont vus de Dieu et des anges, et non des corps, ni des esprits curieux : Dieu leur suffit.

Archimède, sans éclat, serait en même vénération. Il n'a pas donné des batailles pour les yeux, mais il a fourni à tous les esprits ses inventions. Oh ! qu'il a éclaté aux esprits ! Jésus-Christ, sans bien, et sans aucune production au dehors de science, est dans son ordre de sainteté. Il n'a point donné d'invention, il n'a point régné ; mais il a été humble, patient, saint, saint, saint à Dieu, terrible aux démons, sans aucun péché. Oh ! qu'il est venu en grande pompe et en une prodigieuse magnificence, aux yeux du cœur, et qui voient la Sagesse !

Il eût été inutile à Archimède de faire le prince dans ses livres de géométrie, quoiqu'il le fût. Il eût été inutile à Notre-Seigneur Jésus-Christ, pour éclater dans son règne de sainteté, de venir en roi : mais qu'il est bien venu avec l'éclat de son ordre !

Il est bien ridicule de se scandaliser de la bassesse de Jésus-Christ, comme si cette bassesse était du même ordre duquel est la grandeur qu'il venait faire paraître. Qu'on considère cette grandeur-là dans sa vie, dans sa passion, dans son obscurité, dans sa mort, dans l'élection des siens, dans leur abandon, dans sa secrète résurrection, et dans le reste ; on la verra si grande, qu'on n'aura pas sujet de se scandaliser d'une bassesse qui n'y est pas. Mais il y en a qui ne peuvent admirer que les grandeurs charnelles, comme s'il n'y en avait pas de spirituelles ; et d'autres qui n'admirent que les spirituelles, comme

s'il n'y en avait pas d'infiniment plus hautes dans la Sagesse.

Tous les corps, le firmament, les étoiles, la terre et ses royaumes, ne valent pas le moindre des esprits; car il connaît tout cela, et soi; et les corps, rien. Tous les corps ensemble, et tous les esprits ensemble, et toutes leurs productions, ne valent pas le moindre mouvement de charité; cela est d'un ordre infiniment plus élevé.

De tous les corps ensemble, on ne saurait en faire réussir une petite pensée : cela est impossible, et d'un autre ordre. De tous les corps et esprits, on n'en saurait tirer un mouvement de vraie charité : cela est impossible, et d'un autre ordre, surnaturel.

II.

... Jésus-Christ dans une obscurité (selon ce que le monde appelle obscurité) telle, que les historiens, n'écrivant que les importantes choses des États, l'ont à peine aperçu.

III.

Quel homme eut jamais plus d'éclat! Le peuple juif tout entier le prédit, avant sa venue. Le peuple gentil l'adore, après sa venue. Les deux peuples gentil et juif le regardent comme leur centre. Et cependant quel homme jouit jamais moins de cet éclat! De trente-trois ans, il en vit trente sans paraître. Dans trois ans, il passe pour un imposteur; les prêtres et les principaux le rejettent; ses amis et ses plus proches le méprisent. Enfin il meurt trahi par un des siens, renié par l'autre, et abandonné par tous.

Quelle part a-t-il donc à cet éclat? Jamais homme n'a eu tant d'éclat; jamais homme n'a eu plus d'ignominie. Tout cet éclat n'a servi qu'à nous, pour nous le rendre reconnaissable; et il n'en a rien eu pour lui.

IV.

Preuves de Jésus-Christ. — Jésus-Christ a dit les choses grandes si simplement, qu'il semble qu'il ne les a pas pensées; et si nettement néanmoins, qu'on voit bien ce qu'il en pensait. Cette clarté, jointe à cette naïveté, est admirable.

¶ Qui a appris aux évangélistes les qualités d'une âme parfaitement héroïque, pour la peindre si parfaitement en Jésus-Christ? Pourquoi le font-ils faible dans son agonie? Ne savent-ils pas peindre une mort constante? Oui, sans doute; car le même saint Luc peint celle de saint Étienne plus forte que celle de Jésus-Christ. Ils le font donc capable de crainte avant que la nécessité de mourir soit arrivée, et ensuite tout fort. Mais quand ils le font si troublé, c'est quand il se trouble lui-même; et quand les hommes le troublent, il est tout fort.

¶ L'Église a eu autant de peine à montrer que Jésus-Christ était homme, contre ceux qui le niaient, qu'à montrer qu'il était Dieu; et les apparences étaient aussi grandes.

¶ Jésus-Christ est un Dieu dont on s'approche sans orgueil, et sous lequel on s'abaisse sans désespoir.

V.

La conversion des Païens n'était réservée qu'à la

grâce du Messie. Les Juifs ont été si longtemps à les combattre sans succès : tout ce qu'en ont dit Salomon et les prophètes a été inutile. Les sages, comme Platon et Socrate, n'ont pu le persuader.

¶ Les Évangiles ne parlent de la virginité de la Vierge que jusques à la naissance de JÉSUS-CHRIST. Tout par rapport à JÉSUS-CHRIST.

¶ ... JÉSUS-CHRIST, que les deux Testaments regardent, l'Ancien comme son attente, le Nouveau comme son modèle, tous deux comme leur centre.

¶ Les prophètes ont prédit, et n'ont pas été prédits. Les saints ensuite sont prédits, mais non prédisants. JÉSUS-CHRIST est prédit et prédisant.

¶ JÉSUS-CHRIST pour tous, Moïse pour un peuple.

Les Juifs bénis en Abraham : « Je bénirai ceux » qui te béniront.» *Gen.,* XII [3]. Mais, « Toutes na- » tions bénies en sa semence.» *Ibid.,* XXII [18].

Lumen ad revelationem gentium.

Non fecit taliter omni nationi, disait David en parlant de la loi. Mais, en parlant de JÉSUS-CHRIST, il faut dire : *Fecit taliter omni nationi.*

Parum est ut, etc. *Isaïe,* XLIX [6]. Aussi c'est à JÉSUS-CHRIST d'être universel. L'Église même n'offre le sacrifice que pour les fidèles : JÉSUS-CHRIST a offert celui de la croix pour tous.

CHAPITRE XX.

[De la vérité de l'histoire évangélique. — Preuves de Jésus-Christ tirées de ses miracles. — Différence entre le Messie et Mahomet.]

I.

Les apôtres ont été trompés, ou trompeurs. L'un ou l'autre est difficile. Car, il n'est pas possible de prendre un homme pour être ressuscité...

Tandis que Jésus-Christ était avec eux, il les pouvait soutenir; mais après cela, s'il ne leur est apparu, qui les a fait agir?

¶ *Preuve de Jésus-Christ.* — L'hypothèse des apôtres fourbes est bien absurde. Qu'on la suive tout au long; qu'on s'imagine ces douze hommes, assemblés après la mort de Jésus-Christ, faisant le complot de dire qu'il est ressuscité : ils attaquent par là toutes les puissances. Le cœur des hommes est étrangement penchant à la légèreté, au changement, aux promesses, aux biens. Si peu qu'un de ceux-là se fût démenti par tous ces attraits, et qui plus est par les prisons, par les tortures et par la mort, ils étaient perdus. Qu'on suive cela.

II.

Le style de l'Évangile est admirable en tant de manières, et entre autres en ne mettant jamais aucune invective contre les bourreaux et ennemis de Jésus-Christ. Car il n'y en a aucune des historiens contre Judas, Pilate, ni aucun des Juifs.

Si cette modestie des historiens évangéliques avait été affectée, aussi bien que tant d'autres traits d'un

si beau caractère, et qu'ils ne l'eussent affectée que pour le faire remarquer; s'ils n'avaient osé le remarquer eux-mêmes, ils n'auraient pas manqué de se procurer des amis, qui eussent fait ces remarques à leur avantage. Mais comme ils ont agi de la sorte sans affectation, et par un mouvement tout désintéressé, ils ne l'ont fait remarquer par personne. Et je crois que plusieurs de ces choses n'ont point été remarquées jusqu'ici; et c'est ce qui témoigne la froideur avec laquelle la chose a été faite.

III.

Jésus-Christ a fait des miracles, et les apôtres ensuite, et les premiers saints en grand nombre; parce que, les prophéties n'étant pas encore accomplies, et s'accomplissant par eux, rien ne témoignait, que les miracles. Il était prédit que le Messie convertirait les nations. Comment cette prophétie se fût-elle accomplie, sans la conversion des nations? Et comment les nations se fussent-elles converties au Messie, ne voyant pas ce dernier effet des prophéties qui le prouvent? Avant donc qu'il ait été mort, ressuscité, et converti les nations, tout n'était pas accompli; et ainsi il a fallu des miracles pendant tout ce temps-là. Maintenant il n'en faut plus contre les Juifs, car les prophéties accomplies sont un miracle subsistant...

IV.

C'est une chose étonnante, et digne d'une étrange attention, de voir le peuple juif subsister depuis tant d'années, et de le voir toujours misérable : étant nécessaire pour la preuve de Jésus-Christ, et qu'ils

subsistent pour le prouver, et qu'ils soient misérables, puisqu'ils l'ont crucifié : et, quoiqu'il soit contraire d'être misérable et de subsister, il subsiste néanmoins toujours, malgré sa misère.

¶ Quand Nabuchodonosor emmena le peuple, de peur qu'on ne crût que le sceptre fût ôté de Juda, il leur fut dit auparavant qu'ils y seraient peu, et qu'ils seraient rétablis. Ils furent toujours consolés par les prophètes, leurs rois continuèrent. Mais la seconde destruction est sans promesse de rétablissement, sans prophètes, sans rois, sans consolation, sans espérance, parce que le sceptre est ôté pour jamais.

¶ *Preuves de Jésus-Christ.* — Ce n'est pas avoir été captif que de l'avoir été avec assurance d'être délivré dans soixante-dix ans. Mais maintenant ils le sont sans aucun espoir.

Dieu leur a promis qu'encore qu'il les dispersât aux bouts du monde, néanmoins, s'ils étaient fidèles à sa loi, il les rassemblerait, Ils y sont très-fidèles, et demeurent opprimés...

V.

Si les Juifs eussent été tous convertis par Jésus-Christ, nous n'aurions plus que des témoins suspects; et s'ils avaient été exterminés, nous n'en aurions point du tout.

¶ Les Juifs le refusent, mais non pas tous : les saints le reçoivent, et non les charnels. Et tant s'en faut que cela soit contre sa gloire, que c'est le dernier trait qui l'achève. Comme la raison qu'ils en ont, et la seule qui se trouve dans tous leurs écrits,

dans le Talmud et dans les rabbins, n'est que parce que JÉSUS-CHRIST n'a pas dompté les nations en main armée, *gladium tuum, potentissime*. N'ont-ils que cela à dire? JÉSUS-CHRIST a été tué, disent-ils; il a succombé; il n'a pas dompté les Païens par sa force; il ne nous a pas donné leurs dépouilles; il ne donne point de richesses. N'ont-ils que cela à dire? C'est en cela qu'il m'est aimable. Je ne voudrais pas celui qu'ils se figurent. Il est visible que ce n'est que sa vie qui les a empêchés de le recevoir; et par ce refus, ils sont des témoins sans reproche, et, qui plus est, par là, ils accomplissent les prophéties.

VI.

Qu'il est beau de voir, par les yeux de la foi, Darius et Cyrus, Alexandre, les Romains, Pompée et Hérode agir, sans le savoir, pour la gloire de l'Évangile [1].

VII.

La religion païenne est sans fondement [2].

La religion mahométane a pour fondement l'Al-

[1] Quand Pascal interprète les prophéties, et lève les sceaux du Vieux Testament, quand il explique le rôle des apôtres parmi les Gentils, et l'économie merveilleuse des desseins de Dieu, il devance visiblement Bossuet, le Bossuet de l'*Histoire universelle;* il ouvre bien des perspectives que l'autre parcourra et remplira... Bossuet avait lu les *Pensées*, il y avait rencontré celle-ci : *Qu'il est beau de voir*, etc. C'était tout un programme, que son génie impétueux dut à l'instant embrasser, comme l'œil d'aigle du grand Condé parcourait l'étendue des batailles. (Sainte-Beuve.)

[2] VAR. DU MS. Pascal avait écrit d'abord : « Sans fondement aujourd'hui. On dit qu'autrefois elle en a eu, par les oracles qui ont parlé. Mais quels sont les livres qui nous en assurent? Sont-ils si dignes de foi par la vertu de leurs auteurs? Sont-ils conservés avec tant de soin qu'on ne puisse s'assurer qu'ils ne sont point corrompus? » (barré).

coran et Mahomet. Mais ce prophète, qui devait être la dernière attente du monde, a-t-il été prédit? Et quelle marque a-t-il, que n'ait aussi tout homme qui se voudra dire prophète? Quels miracles dit-il lui-même avoir faits? Quel mystère a-t-il enseigné, selon sa tradition même? Quelle morale et quelle félicité?

La religion juive doit être regardée différemment dans la tradition des livres saints, et dans la tradition du peuple[1]. La morale et la félicité en est ridicule, dans la tradition du peuple, mais elle est admirable, dans celle de leurs saints. Le fondement en est admirable : c'est le plus ancien livre du monde, et le plus authentique; et au lieu que Mahomet, pour faire subsister le sien, a défendu de le lire, Moïse, pour faire subsister le sien, a ordonné à tout le monde de le lire.

Notre religion est si divine, qu'une autre religion divine n'en est que le fondement.

¶ Mahomet, sans autorité[2]. Il faudrait donc que ses raisons fussent bien puissantes, n'ayant que leur propre force. Que dit-il donc? Qu'il faut le croire.

VIII.

De deux personnes qui disent des sots contes, l'un qui a double sens, entendu dans la cabale, l'autre qui n'a qu'un sens; si quelqu'un, n'étant pas du

[1] En note dans le ms. : « Et toute religion est de même, car le christianisme est bien différent dans les livres saints et dans les casuistes. »

[2] C'est-à-dire : Mahomet n'a aucune autorité à invoquer à l'appui de sa prétendue mission.

secret, entend discourir les deux en cette sorte, il en fera même jugement. Mais si ensuite, dans le reste du discours, l'un dit des choses angéliques, et l'autre toujours des choses plates et communes, il jugera que l'un parlait avec mystère, et non pas l'autre : l'un ayant assez montré qu'il est incapable de telles sottises, et capable d'être mystérieux; et l'autre, qu'il est incapable de mystère, et capable de sottises.

IX.

Ce n'est pas par ce qu'il y a d'obscur dans Mahomet, et qu'on peut faire passer pour un sens mystérieux, que je veux qu'on en juge, mais par ce qu'il y a de clair, par son paradis, et par le reste. C'est en cela qu'il est ridicule. Et c'est pourquoi il n'est pas juste de prendre ses obscurités pour des mystères, vu que ses clartés sont ridicules. Il n'en est pas de même de l'Écriture. Je veux qu'il y ait des obscurités qui soient aussi bizarres que celles de Mahomet; mais il y a des clartés admirables, et des prophéties manifestes accomplies. La partie n'est donc pas égale. Il ne faut pas confondre et égaler les choses qui ne se ressemblent que par l'obscurité, et non pas par la clarté, qui mérite qu'on révère les obscurités.

¶ *Contre Mahomet.* — L'Alcoran n'est pas plus de Mahomet, que l'Évangile, de saint Matthieu, car il est cité de plusieurs auteurs de siècle en siècle. Les ennemis mêmes, Celse et Porphyre, ne l'ont jamais désavoué.

L'Alcoran dit que saint Matthieu était homme de

bien. Donc, Mahomet était faux prophète, ou en appelant gens de bien des méchants, ou en ne demeurant pas d'accord de ce qu'ils ont dit de JÉSUS-CHRIST.

X.

Tout homme peut faire ce qu'a fait Mahomet; car il n'a point fait de miracles, il n'a point été prédit. Nul homme ne peut faire ce qu'a fait JÉSUS-CHRIST.

¶ *Différence entre Jésus-Christ et Mahomet.* — Mahomet, non prédit; JÉSUS-CHRIST, prédit. Mahomet, en tuant; JÉSUS-CHRIST, en faisant tuer les siens. Mahomet, en défendant de lire; les apôtres, en ordonnant de lire. Enfin, cela est si contraire, que, si Mahomet a pris la voie de réussir humainement, JÉSUS-CHRIST a pris celle de périr humainement. Et qu'au lieu de conclure que, puisque Mahomet a réussi, JÉSUS-CHRIST a bien pu réussir, il faut dire que, puisque Mahomet a réussi, JÉSUS-CHRIST devait périr[1].

[1] Jérôme Savonarole, dans le traité intitulé : *Le Triomphe de la Croix,* établit, comme Pascal, une comparaison entre Jésus-Christ et Mahomet. Ce point de rapport, qui n'a point encore été signalé, n'est point le seul du reste qui existe entre les ouvrages des deux auteurs. *Le Triomphe de la Croix,* publié en 1497, est, comme les *Pensées* un livre apologétique, et comme ce livre a été souvent réimprimé, il ne paraît point impossible que Pascal en ait eu connaissance. — Voir l'analyse lumineuse de M. Perrens dans *Jérôme Savonarole, sa Vie, ses Écrits,* etc. Paris, 1853, in-8°, t. II, pag. 210 et suiv.

CHAPITRE XXI.

[Que Dieu ne se cache ni ne se découvre entièrement; que le Messie est connaissable aux bons et méconnaissable aux méchants, et qu'il faut reconnaître la vérité de la religion chrétienne dans l'obscurité même de certaines vérités.]

I.

Dieu a voulu racheter les hommes, et ouvrir le salut à ceux qui le chercheraient. Mais les hommes s'en rendent si indignes, qu'il est juste que Dieu refuse à quelques-uns, à cause de leur endurcissement, ce qu'il accorde aux autres par une miséricorde qui ne leur est pas due. S'il eût voulu surmonter l'obstination des plus endurcis, il l'eût pu, en se découvrant si manifestement à eux, qu'ils n'eussent pu douter de la vérité de son essence; comme il paraîtra au dernier jour, avec un tel éclat de foudres, et un tel renversement de la nature, que les morts ressusciteront, et les plus aveugles le verront.

Ce n'est pas en cette sorte qu'il a voulu paraître dans son avénement de douceur; parce que tant d'hommes se rendant indignes de sa clémence, il a voulu les laisser dans la privation du bien qu'ils ne veulent pas. Il n'était donc pas juste qu'il parût d'une manière manifestement divine, et absolument capable de convaincre tous les hommes; mais il n'était pas juste aussi qu'il vînt d'une manière si cachée, qu'il ne pût être reconnu de ceux qui le chercheraient sincèrement. Il a voulu se rendre parfaitement connaissable à ceux-là; et ainsi, voulant pa-

raître à découvert à ceux qui le cherchent de tout leur cœur, et caché à ceux qui le fuient de tout leur cœur, il tempère sa connaissance, en sorte qu'il a donné des marques de soi visibles à ceux qui le cherchent, et obscures à ceux qui ne le cherchent pas. Il y a assez de lumière pour ceux qui ne désirent que de voir, et assez d'obscurité pour ceux qui ont une disposition contraire. Il y a assez de clarté pour éclairer les élus, et assez d'obscurité pour les humilier. Il y a assez d'obscurité pour aveugler les réprouvés, et assez de clarté pour les condamner, et les rendre inexcusables.

II.

Si le monde subsistait pour instruire l'homme de Dieu, sa divinité reluirait de toutes parts d'une manière incontestable; mais, comme il ne subsiste que par Jésus-Christ et pour Jésus-Christ, et pour instruire les hommes et de leur corruption et de leur rédemption, tout y éclate des preuves de ces deux vérités. Ce qui y paraît ne marque ni une exclusion totale, ni une présence manifeste de divinité, mais la présence d'un Dieu qui se cache : tout porte ce caractère.

S'il n'avait jamais rien paru de Dieu, cette privation éternelle serait équivoque, et pourrait aussi bien se rapporter à l'absence de toute divinité, ou à l'indignité où seraient les hommes de le connaître. Mais de ce qu'il paraît quelquefois, et non pas toujours, cela ôte l'équivoque. S'il paraît une fois, il est toujours; et ainsi on n'en peut conclure, sinon qu'il y a un Dieu, et que les hommes en sont indignes.

III.

Dieu veut plus disposer la volonté que l'esprit. La clarté parfaite servirait à l'esprit et nuirait à la volonté. Abaisser la superbe.

¶ S'il n'y avait point d'obscurité, l'homme ne sentirait pas sa corruption; s'il n'y avait point de lumière, l'homme n'espérerait point de remède. Ainsi, il est non-seulement juste, mais utile pour nous, que Dieu soit caché en partie, et découvert en partie, puisqu'il est également dangereux à l'homme de connaître Dieu sans connaître sa misère, et de connaître sa misère sans connaître Dieu.

IV.

... Il est donc vrai que tout instruit l'homme de sa condition, mais il le faut bien entendre : car il n'est pas vrai que tout découvre Dieu, et il n'est pas vrai que tout cache Dieu. Mais il est vrai tout ensemble qu'il se cache à ceux qui le tentent, et qu'il se découvre à ceux qui le cherchent, parce que les hommes sont tout ensemble indignes de Dieu, et capables de Dieu; indignes par leur corruption, capables par leur première nature.

V.

Il n'y a rien sur la terre qui ne montre, ou la misère de l'homme, ou la miséricorde de Dieu; ou l'impuissance de l'homme sans Dieu, ou la puissance de l'homme avec Dieu.

¶ ... Ainsi, tout l'univers apprend à l'homme, ou qu'il est corrompu, ou qu'il est racheté; tout lui apprend sa grandeur ou sa misère. L'abandon de Dieu

paraît dans les Païens; la protection de Dieu paraît dans les Juifs.

VI.

Tout tourne en bien pour les élus, jusqu'aux obscurités de l'Écriture; car ils les honorent, à cause des clartés divines : et tout tourne en mal pour les autres, jusqu'aux clartés; car ils les blasphèment, à cause des obscurités qu'ils n'entendent pas.

VII.

Si Jésus-Christ n'était venu que pour sanctifier, toute l'Écriture et toutes choses y tendraient, et il serait bien aisé de convaincre les infidèles. Si Jésus-Christ n'était venu que pour aveugler, toute sa conduite serait confuse, et nous n'aurions aucun moyen de convaincre les infidèles. Mais comme il est venu *in sanctificationem et in scandalum,* comme dit Isaïe, nous ne pouvons convaincre les infidèles, et ils ne peuvent nous convaincre; mais par cela même, nous les convainquons, puisque nous disons qu'il n'y a point de conviction dans toute sa conduite de part ni d'autre.

¶ Jésus-Christ est venu aveugler ceux qui voyaient clair, et donner la vue aux aveugles; guérir les malades et laisser mourir les sains; appeler à la pénitence et justifier les pécheurs, et laisser les justes dans leurs péchés; remplir les indigents, et laisser les riches vides.

¶ Que disent les prophètes, de Jésus-Christ? Qu'il sera évidemment Dieu? Non : mais qu'il est un Dieu véritablement caché; qu'il sera méconnu; qu'on ne pensera point que ce soit lui; qu'il sera

une pierre d'achoppement, à laquelle plusieurs heurteront, etc. Qu'on ne nous reproche donc plus le manque de clarté, puisque nous en faisons profession.

¶ ... Mais, dit-on, il y a des obscurités. — Et sans cela, on ne serait pas aheurté à JÉSUS-CHRIST, et c'est un des desseins formels des prophètes : *Excæca*[1]...

¶ Dieu, pour rendre le Messie connaissable aux bons et méconnaissable aux méchants, l'a fait prédire en cette sorte. Si la manière du Messie eût été prédite clairement, il n'y eût point eu d'obscurité, même pour les méchants. Si le temps eût été prédit obscurément, il y eût eu obscurité, même pour les bons; car la bonté de leur cœur ne leur eût pas fait entendre que le *mem* fermé[2], par exemple, signifie six cents ans. Mais le temps a été prédit clairement, et la manière en figures.

Par ce moyen, les méchants, prenant les biens promis pour matériels, s'égarent malgré le temps prédit clairement, et les bons ne s'égarent pas : car l'intelligence des biens promis dépend du cœur, qui appelle bien ce qu'il aime; mais l'intelligence du temps promis ne dépend point du cœur; et ainsi la prédiction claire du temps, et obscure des biens, ne déçoit que les seuls méchants.

VIII.

Comment fallait-il que fût le Messie, puisque par

[1] *Excæca cor populi hujus.* Isaïe, VI, 10.

[2] Le *mem*, lettre de l'alphabet hébreu. Les lettres hébraïques, comme les lettres grecques, sont chiffres en même temps que lettres. Le *mem* ouvert vaut 40; le *mem* fermé vaut 600; ce qui a fait dire aux rabbins que le Christ viendrait au bout de six cents ans.

lui le sceptre devait être éternellement en Juda, et qu'à son arrivée, le sceptre devait être ôté de Juda ?

... Pour faire qu'en voyant ils ne voient point, et qu'en entendant ils n'entendent point, rien ne pouvait être mieux fait.

IX.

La généalogie de Jésus-Christ dans l'Ancien Testament est mêlée parmi tant d'autres inutiles, qu'elle ne peut être discernée. Si Moïse n'eût tenu registre que des ancêtres de Jésus-Christ, cela eût été trop visible. S'il n'eût pas marqué celle de Jésus-Christ, cela n'eût pas été assez visible. Mais, après tout, qui regarde de près, voit celle de Jésus-Christ bien discernée par Thamar, Ruth, etc.

X.

... Reconnaissez donc la vérité de la religion dans l'obscurité même de la religion, dans le peu de lumière que nous en avons, dans l'indifférence que nous avons de la connaître.

¶ Jésus-Christ ne dit pas qu'il n'est point de Nazareth, ni qu'il n'est pas fils de Joseph, pour laisser les méchants dans l'aveuglement.

XI.

Comme Jésus-Christ est demeuré inconnu parmi les hommes, ainsi sa vérité demeure parmi les opinions communes, sans différence à l'extérieur : ainsi l'Eucharistie parmi le pain commun.

¶ Que si la miséricorde de Dieu est si grande qu'il nous instruit salutairement, même lorsqu'il se cache, quelle lumière n'en devons-nous pas attendre lorsqu'il se découvre ?

¶ On n'entend rien aux ouvrages de Dieu, si on ne prend pour principe qu'il a voulu aveugler les uns et éclairer les autres.

CHAPITRE XXII.

[Que l'homme ne peut connaître Dieu et se connaître soi-même que par Jésus-Christ, et qu'en dehors de Jésus-Christ, médiateur et réparateur, il n'y a que vice, misère, erreurs, ténèbres, mort, désespoir. — Le Mystère de Jésus.]

I.

Première partie : Misère de l'homme sans Dieu.

Seconde partie : Félicité de l'homme avec Dieu.

Autrement, Première partie : Que la nature est corrompue. Par la nature même.

Seconde partie : Qu'il y a un réparateur. Par l'Écriture.

¶ Préface de la seconde partie : Parler de ceux qui ont traité de cette matière.

J'admire avec quelle hardiesse ces personnes entreprennent de parler de Dieu, en adressant leurs discours aux impies. Leur premier chapitre est de prouver la Divinité par les ouvrages de la nature.

Je ne m'étonnerais pas de leur entreprise, s'ils adressaient leurs discours aux fidèles, car il est certain que ceux qui ont la foi vive dans le cœur voient incontinent que tout ce qui est n'est autre chose que l'ouvrage du Dieu qu'ils adorent. Mais pour ceux en qui cette lumière est éteinte, et dans lesquels on a dessein de la faire revivre, ces personnes destituées de foi et de grâce, qui, recherchant de toute leur lumière tout ce qu'ils voient dans la nature qui les

peut mener à cette connaissance, ne trouvent qu'obscurité et ténèbres ; dire à ceux-là qu'ils n'ont qu'à voir la moindre des choses qui les environnent, et qu'ils verront Dieu à découvert, et leur donner, pour toute preuve de ce grand et important sujet, le cours de la lune ou des planètes, et prétendre avoir achevé sa preuve avec un tel discours, c'est leur donner sujet de croire que les preuves de notre religion sont bien faibles, et je vois par raison et par expérience que rien n'est plus propre à leur en faire naître le mépris.

Ce n'est pas de cette sorte que l'Écriture, qui connaît mieux les choses qui sont de Dieu, en parle. Elle dit au contraire que Dieu est un Dieu caché ; et que, depuis la corruption de la nature, il les a laissés dans un aveuglement dont ils ne peuvent sortir que par Jésus-Christ, hors duquel toute communication avec Dieu est ôtée : *Nemo novit Patrem, nisi Filius, et cui voluerit Filius revelare.*

C'est ce que l'Écriture nous marque, quand elle dit en tant d'endroits que ceux qui cherchent Dieu le trouvent. Ce n'est point de cette lumière qu'on parle, *comme le jour en plein midi.* On ne dit point que ceux qui cherchent le jour en plein midi, ou de l'eau dans la mer, en trouveront ; et ainsi il faut bien que l'évidence de Dieu ne soit pas telle dans la nature. Aussi elle nous dit ailleurs : *Vere tu es Deus absconditus.*

¶ Le Dieu des chrétiens ne consiste pas en un Dieu simplement auteur des vérités géométriques et de l'ordre des éléments ; c'est la part des païens et des

épicuriens. Il ne consiste pas seulement en un Dieu qui exerce sa providence sur la vie et sur les biens des hommes, pour donner une heureuse suite d'années à ceux qui l'adorent; c'est la portion des Juifs. Mais le Dieu d'Abraham, le Dieu d'Isaac, le Dieu de Jacob, le Dieu des chrétiens, est un Dieu d'amour et de consolation : c'est un Dieu qui remplit l'âme et le cœur qu'il possède : c'est un Dieu qui leur fait sentir intérieurement leur misère, et sa miséricorde infinie; qui s'unit au fond de leur âme; qui la remplit d'humilité, de joie, de confiance, d'amour; qui les rend incapables d'autre fin que de lui-même.

¶ Le Dieu des chrétiens est un Dieu qui fait sentir à l'âme qu'il est son unique bien; que tout son repos est en lui, et qu'elle n'aura de joie qu'à l'aimer; et qui lui fait en même temps abhorrer les obstacles qui la retiennent, et l'empêchent d'aimer Dieu de toutes ses forces. L'amour-propre et la concupiscence, qui l'arrêtent, lui sont insupportables. Ce Dieu lui fait sentir qu'elle a ce fond d'amour-propre qui la perd, et que lui seul la peut guérir.

¶ La connaissance de Dieu sans celle de sa misère[1] fait l'orgueil. La connaissance de sa misère sans celle de Dieu fait le désespoir. La connaissance de Jésus-Christ fait le milieu, parce que nous y trouvons et Dieu et notre misère.

¶ Tous ceux qui cherchent Dieu hors de Jésus-Christ, et qui s'arrêtent dans la nature, ou ils ne

[1] *Sa misère*, ne peut point évidemment se rapporter à Dieu, mais à l'homme, qui est sous-entendu; le sens est : Celui-là qui connaît Dieu, mais ne connaît point sa propre misère, est orgueilleux.

trouvent aucune lumière qui les satisfasse, ou ils arrivent à se former un moyen de connaître Dieu et de le servir sans médiateur : et par là ils tombent, ou dans l'athéisme, ou dans le déisme, qui sont deux choses que la religion chrétienne abhorre presque également.

¶ *Dieu par Jésus-Christ.* — Nous ne connaissons Dieu que par Jésus-Christ. Sans ce médiateur, est ôtée toute communication avec Dieu; par Jésus-Christ, nous connaissons Dieu. Tous ceux qui ont prétendu connaître Dieu et le prouver sans Jésus-Christ, n'avaient que des preuves impuissantes. Mais pour prouver Jésus-Christ, nous avons les prophéties, qui sont des preuves solides et palpables. Et ces prophéties étant accomplies, et prouvées véritables par l'événement, marquent la certitude de ces vérités, et partant la preuve de la divinité de Jésus-Christ. En lui et par lui nous connaissons donc Dieu. Hors de là et sans l'Écriture, sans le péché originel, sans médiateur nécessaire promis et arrivé, on ne peut prouver absolument Dieu, ni enseigner une bonne doctrine ni une bonne morale. Mais par Jésus-Christ et en Jésus-Christ, on prouve Dieu, et on enseigne la morale et la doctrine. Jésus-Christ est donc le véritable Dieu des hommes.

Mais nous connaissons en même temps notre misère, car ce Dieu n'est autre chose que le réparateur de notre misère. Ainsi nous ne pouvons bien connaître Dieu qu'en connaissant nos iniquités.

Aussi ceux qui ont connu Dieu sans connaître leur misère ne l'ont pas glorifié, mais s'en sont glorifiés.

Quia non cognovit per sapientiam, placuit Deo per stultitiam prædicationis salvos facere.

¶ Non-seulement nous ne connaissons Dieu que par JÉSUS-CHRIST, mais nous ne nous connaissons nous-mêmes que par JÉSUS-CHRIST. Nous ne connaissons la vie, la mort que par JÉSUS-CHRIST. Hors de JÉSUS-CHRIST, nous ne savons ce que c'est ni que notre vie, ni que notre mort, ni que Dieu, ni que nous-mêmes.

Ainsi sans l'Écriture, qui n'a que JÉSUS-CHRIST pour objet, nous ne connaissons rien, et ne voyons qu'obscurité et confusion dans la nature de Dieu et dans la propre nature.

¶ Sans JÉSUS-CHRIST, il faut que l'homme soit dans le vice et dans la misère; avec JÉSUS-CHRIST, l'homme est exempt de vice et de misère. En lui est toute notre vertu et toute notre félicité. Hors de lui, il n'y a que vice, misère, erreurs, ténèbres, mort, désespoir.

¶ Sans JÉSUS-CHRIST le monde ne subsisterait pas, car il faudrait ou qu'il fût détruit, ou qu'il fût comme un enfer.

LE MYSTÈRE DE JÉSUS [1].

I.

JÉSUS souffre dans sa passion les tourments que

[1] Ce morceau a été publié pour la première fois par M. Faugère. Il se trouve à la page 87 du cahier autographe. — On a de Jacqueline Pascal une méditation du même genre intitulée : *Le Mystère de la mort de Notre-Seigneur Jésus-Christ.* Cet écrit a été publié par M. Cousin, *Jacqueline Pascal,* p. 122 et suiv. ; et par M. Faugère, *Lettres. Opuscules,* p. 157 et suiv. — Le texte, ou plutôt la copie du texte original, se trouve dans le ms. du *Supp. français,* n° 1487.

lui font les hommes; mais dans l'agonie il souffre les tourments qu'il se donne à lui-même : *turbavit semetipsum*. C'est un supplice d'une main non humaine, mais toute-puissante, et il faut être tout-puissant pour le soutenir.

Jésus cherche quelque consolation au moins dans ses trois plus chers amis, et ils dorment. Il les prie de soutenir un peu avec lui, et ils le laissent avec une négligence entière, ayant si peu de compassion qu'elle ne pouvait seulement les empêcher de dormir un moment. Et ainsi Jésus était délaissé seul à la colère de Dieu.

Jésus est seul dans la terre, non-seulement qui ressente et partage sa peine, mais qui la sache : le ciel et lui sont seuls dans cette connaissance.

Jésus est dans un jardin, non de délices comme le premier Adam, où il se perdit, et tout le genre humain, mais dans un de supplices, où il s'est sauvé, et tout le genre humain.

Il souffre cette peine et cet abandon dans l'horreur de la nuit.

Je crois que Jésus ne s'est jamais plaint que cette seule fois; mais alors il se plaint comme s'il n'eût plus pu contenir sa douleur excessive : Mon âme est triste jusqu'à la mort.

Jésus cherche de la compagnie et du soulagement de la part des hommes. Cela est unique en toute sa vie, ce me semble. Mais il n'en reçoit point, car ses disciples dorment.

Jésus sera en agonie jusqu'à la fin du monde : il ne faut pas dormir pendant ce temps-là.

Jésus, au milieu de ce délaissement universel, et de ses amis choisis pour veiller avec lui, les trouvant dormant, s'en fâche à cause du péril où ils exposent non lui, mais eux-mêmes; et les avertit de leur propre salut et de leur bien avec une tendresse cordiale pour eux pendant leur ingratitude; et les avertit que l'esprit est prompt et la chair infirme.

Jésus, les trouvant encore dormant, sans que ni sa considération ni la leur les en eût retenus, il a la bonté de ne pas les éveiller, et les laisse dans leur repos.

Jésus prie dans l'incertitude de la volonté du Père, et craint la mort; mais l'ayant connue, il va au-devant s'offrir à elle : *Eamus. Processit.* (*Joannes.*)

Jésus a prié les hommes, et n'en a pas été exaucé.

Jésus, pendant que ses disciples dormaient, a opéré leur salut. Il l'a fait à chacun des justes pendant qu'ils dormaient, et dans le néant avant leur naissance, et dans les péchés depuis leur naissance.

Il ne prie qu'une fois que le calice passe, et encore avec soumission; et deux fois qu'il vienne s'il le faut.

Jésus dans l'ennui. Jésus voyant tous ses amis endormis et tous ses ennemis vigilants, se remet tout entier à son Père.

Jésus ne regarde pas dans Judas son inimitié, mais l'ordre de Dieu qu'il aime et... puisqu'il l'appelle ami.

Jésus s'arrache d'avec ses disciples pour entrer dans l'agonie; il faut s'arracher de ses plus proches et des plus intimes pour l'imiter.

Jésus étant dans l'agonie et dans les plus grandes peines, prions plus longtemps.

II.

Console-toi : tu ne me chercherais pas, si tu ne m'avais trouvé.

Je pensais à toi dans mon agonie ; j'ai versé telles gouttes de sang pour toi.

C'est me tenter plus que t'éprouver, que de penser si tu ferais bien telle et telle chose absente : je la ferai en toi si elle arrive.

Laisse-toi conduire à mes règles ; vois comme j'ai bien conduit la Vierge et les saints qui m'ont laissé agir en eux.

Le Père aime tout ce que JE fais.

Veux-tu qu'il me coûte toujours du sang de mon humanité, sans que tu donnes des larmes ?

C'est mon affaire que la conversion : ne crains point, et prie avec confiance comme pour moi.

Je te suis présent par ma parole dans l'Écriture ; par mon esprit dans l'Église, et par les inspirations ; par ma puissance dans les prêtres ; par ma prière dans les fidèles.

Les médecins ne te guériront pas ; car tu mourras à la fin. Mais c'est moi qui guéris et rends le corps immortel.

Souffre les chaînes et la servitude corporelles ; je ne te délivre que de la spirituelle à présent.

Je te suis plus ami que tel et tel ; car j'ai fait pour toi plus qu'eux, et ils ne souffriraient pas ce que j'ai souffert de toi, et ne mourraient pas pour toi dans le temps de tes infidélités et cruautés, comme j'ai fait,

et comme je suis prêt à faire et fais dans mes élus.

Si tu connaissais tes péchés, tu perdrais cœur. — Je le perdrai donc, Seigneur, car je crois leur malice sur votre assurance. — Non, car moi, par qui tu l'apprends, t'en peux guérir, et ce que je te le dis, est un signe que je te veux guérir. A mesure que tu les expieras, tu les connaîtras, et il te sera dit : Vois les péchés qui te sont remis. Fais donc pénitence pour tes péchés cachés, et pour la malice occulte de ceux que tu connais.

Seigneur, je vous donne tout.

Je t'aime plus ardemment que tu n'as aimé tes souillures. *Ut immundus pro luto.*

Qu'à moi en soit la gloire et non à toi, ver et terre.

Interroge ton directeur, quand mes propres paroles te sont occasion de mal, et de vanité ou curiosité.

III.

Je vois mon abîme d'orgueil, de curiosité, de concupiscence. Il n'y a nul rapport de moi à Dieu, ni à Jésus-Christ juste. Mais il a été fait péché par moi ; tous vos fléaux sont tombés sur lui. Il est plus abominable que moi, et loin de m'abhorrer, il se tient honoré que j'aille à lui et le secoure.

Mais il s'est guéri lui-même, et me guérira à plus juste raison.

Il faut ajouter mes plaies aux siennes, et me joindre à lui, et il me sauvera en se sauvant.

Mais il n'en faut pas ajouter à l'avenir.

IV.

Consolez-vous : ce n'est pas de vous que vous de-

vez l'attendre ; mais au contraire en n'attendant rien de vous, que vous devez l'attendre.

V.

Sépulcre de Jésus-Christ. — Jésus-Christ était mort, mais vu, sur la croix. Il est mort et caché dans le sépulcre.

Jésus-Christ n'a été enseveli que par des saints.

Jésus-Christ n'a fait aucun miracle au sépulcre. Il n'y a que des saints qui y entrent.

C'est là où Jésus-Christ prend une nouvelle vie, non sur la croix.

C'est le dernier mystère de la passion et de la rédemption.

Jésus-Christ n'a point eu où se reposer sur la terre qu'au sépulcre.

Ses ennemis n'ont cessé de le travailler qu'au sépulcre.

VI.

Je te parle et te conseille souvent, parce que ton conducteur ne te peut parler, car je ne veux pas que tu manques de conducteur. Et peut-être je le fais à ses prières, et ainsi il te conduit sans que tu le voies. — Tu ne me chercherais pas, si tu ne me possédais ; ne t'inquiète donc pas.

VII.

Ne te compare pas aux autres, mais à moi. Si tu ne m'y trouves pas, dans ceux où tu te compares, tu te compares à un abominable. Si tu m'y trouves, compare-t'y. Mais qu'y compareras-tu ? sera-ce toi, ou moi dans toi ? Si c'est toi, c'est un abominable. Si

c'est moi, tu compares moi à moi. Or je suis Dieu en tout.

VIII.

Il me semble que Jésus-Christ ne laissa toucher que ses plaies, après sa résurrection : *Noli me tangere*. Il ne faut nous unir qu'à ses souffrances.

IX.

... Il s'est donné à communier comme mortel en la Cène, comme ressuscité aux disciples d'Emmaüs, comme monté au ciel à toute l'Église.

X.

« Priez, de peur d'entrer en tentation. » Il est dangereux d'être tenté; et ceux qui le sont, c'est parce qu'ils ne prient pas.

Et tu conversus confirma fratres tuos. Mais auparavant, *conversus Jesus respexit Petrum*.

Saint Pierre demande permission de frapper Malchus, et frappe devant que d'ouïr la réponse; et Jésus-Christ répond après.

XI.

Jésus-Christ n'a pas voulu être tué sans les formes de la justice; car il est bien plus ignominieux de mourir par justice que par une sédition injuste.

XII.

La fausse justice de Pilate ne sert qu'à faire souffrir Jésus-Christ; car il le fait fouetter par sa fausse justice, et puis le tue. Il vaudrait mieux l'avoir tué d'abord. Ainsi les faux justes. Ils font de bonnes œuvres et de méchantes pour plaire au monde, et montrer qu'ils ne sont pas tout à fait à Jésus-Christ;

car ils en ont honte. Et enfin, dans les grandes tentations et occasions, ils le tuent[1].

CHAPITRE XXIII.

[Sur les miracles.]

Miracle. — C'est un effet qui excède la force naturelle des moyens qu'on y emploie; et non-miracle, est un effet qui n'excède pas la force naturelle des moyens qu'on y emploie. Ainsi, ceux qui guérissent par l'intervention du diable ne font pas un

[1] Les Pascal, les Rancé, ces purs et francs chrétiens, croyaient avant tout à Jésus-Christ dans le christianisme, à un Dieu-homme ayant exactement souffert comme eux et plus qu'eux, ayant sué la sueur d'agonie dans tous ses membres, et l'essuyant de leur front : de là leur force. Quand Pascal arrive à parler de Jésus-Christ dans son livre, il ne tarit plus : il tient du coup le centre et la clef, l'explication de la misère humaine aussi bien que le fondement de toute grâce; les paroles magnifiques et précises qu'il emploie ne sauraient même se citer hors de place sans se profaner. C'est pour n'avoir pas senti, pour avoir insensiblement oublié à quel point et à quel degré de réalité Pascal croyait à Jésus-Christ, au Dieu homme et Sauveur, qu'on a voulu faire de lui un sceptique. Certes il eût été sceptique sans sa croyance à Jésus-Christ, et cela vous semble peu de chose, parce que, si nous n'y prenons garde, nous devenons sujets, tous tant que nous sommes, en parlant beaucoup de christianisme, à ne plus bien savoir ce que c'est que Jésus-Christ au sens réel et vivant où il le prenait.

Qu'on veuille encore une fois se représenter l'état vrai de la question : des deux puissances qui sont aux prises chez Pascal et dont l'une triomphe, il en est une que nous comprenons tout entière, que nous sentons toujours et de mieux en mieux, le scepticisme; et quant à l'autre, quant au remède pour lui souverainement efficace et victorieux, nous sommes de plus en plus en train de l'oublier, ou du moins de le transformer vaguement, de n'y pas attacher tout le sens effectif : de là nous nous trouvons induits, en jugeant Pascal, à transporter en lui le manque d'équilibre qui est en nous, à le voir plus en doute et plus en détresse qu'il n'était réellement sous ses orages.

(Sainte-Beuve.)

miracle ; car cela n'excède pas la force du diable [1].

¶ Les miracles prouvent le pouvoir que Dieu a sur les cœurs par celui qu'il exerce sur les corps.

I.

Les miracles discernent la doctrine, et la doctrine discerne les miracles.

Il y [en] a de faux et de vrais. Il faut une marque pour les connaître; autrement ils seraient inutiles. Or, ils ne sont pas inutiles, et sont, au contraire, fondement. Or il faut que la règle qu'il nous donne soit telle, qu'elle ne détruise pas la preuve que les vrais miracles donnent de la vérité, qui est la fin principale des miracles.

Moïse en a donné deux : que la prédiction n'arrive pas, *Deut.*, XVIII [22], et qu'ils ne mènent point à l'idolâtrie, *Deut.*, XIII [4]; et JÉSUS-CHRIST une.

Si la doctrine règle les miracles, les miracles sont inutiles pour la doctrine. Si les miracles règlent la doctrine, pourra-t-on persuader toute doctrine? Non; car cela n'arrivera pas [2].

¶ ... Dans le Vieux Testament, quand on vous détournera de Dieu. Dans le Nouveau, quand on vous

[1] « Si quelquesfois la Providence divine a passé par dessus les regles ausquelles elle nous a necessairement astreincts, ce n'est pas pour nous en dispenser: ce sont coups de sa main divine, qu'il nous fault non pas imiter, mais admirer; et exemples extraordinaires, marquez d'un exprez et particulier adveu, du genre des miracles, qu'elle nous offre pour tesmoignage de sa toute puissance, au dessus de nos ordres et de nos forces, qu'il est folie et impiété d'essayer à representer, et que nous ne debvons pas suyvre, mais contempler avec estonnement; actes de son personnage, non pas du nostre. » (Montaigne).

[2] Cette phrase, qui achève la pensée de Pascal, se trouve dans le ms. à la page 475.

détournera de Jésus-Christ. Voilà les occasions d'exclusion à la foi des miracles, marquées. Il ne faut pas y donner d'autres exclusions.

... S'ensuit-il de là qu'ils auraient droit d'exclure tous les prophètes qui leur sont venus? Non. Ils eussent péché en n'excluant pas ceux qui niaient Dieu, et aussi péché d'exclure ceux qui ne niaient pas Dieu.

D'abord donc qu'on voit un miracle, il faut, ou se soumettre, ou avoir d'étranges marques du contraire. Il faut voir s'ils nient ou un Dieu, ou Jésus-Christ, ou l'Église.

¶ S'il n'y avait point de faux miracles, il y aurait certitude. S'il n'y avait point de règle pour les discerner, les miracles seraient inutiles, et il n'y aurait pas de raison de croire. Or, [il] n'y a pas humainement de certitude humaine, mais raison.

¶ Un miracle, dit-on, affermirait ma créance. On le dit quand on ne le voit pas. Les raisons qui, étant vues de loin, paraissent borner notre vue, mais quand on y est arrivé, on commence à voir encore au delà. Rien n'arrête la volubilité de notre esprit. Il n'y a point, dit-on, de règle qui n'ait quelque exception, ni de vérité si générale qui n'ait quelque face par où elle manque. Il suffit qu'elle ne soit pas absolument universelle, pour nous donner sujet d'appliquer l'exception au sujet présent, et de dire: Cela n'est pas toujours vrai; donc il y a des cas où cela n'est pas. Il ne reste plus qu'à montrer que celui-ci en est; et c'est à quoi on est bien maladroit ou bien malheureux si on n'y trouve quelque jour.

II.

Toute religion est fausse qui, dans sa foi, n'adore pas un Dieu comme principe de toutes choses, et qui, dans sa morale, n'aime pas un seul Dieu comme objet de toutes choses.

¶ Les Juifs avaient une doctrine de Dieu comme nous en avons une de Jésus-Christ, et confirmée par miracles; et défense de croire à tous faiseurs de miracles, et, de plus, ordre de recourir aux grands prêtres, et de s'en tenir à eux. Et ainsi toutes les raisons que nous avons pour refuser de croire les faiseurs de miracles, ils les avaient à l'égard de leurs prophètes. Et cependant ils étaient très-coupables de refuser les prophètes, à cause de leurs miracles, et Jésus-Christ; et n'eussent pas été coupables s'ils n'eussent point vu les miracles : *Nisi fecissem, peccatum non haberent.* Donc toute la créance est sur les miracles.

¶ Les preuves que Jésus-Christ et les apôtres tirent de l'Écriture ne sont pas démonstratives; car ils disent seulement que Moïse a dit qu'un prophète viendrait, mais ils ne prouvent pas par là que ce soit celui-là, et c'était toute la question. Ces passages ne servent donc qu'à montrer qu'on n'est pas contraire à l'Écriture, et qu'il n'y paraît point de répugnance, mais non pas qu'il y ait accord. Or cela suffit, exclusion de répugnance, avec miracles.

III.

Jésus-Christ dit que les Écritures témoignent de lui, mais il ne montre pas en quoi.

Même les prophéties ne pouvaient pas prouver

Jésus-Christ pendant sa vie. Et ainsi on n'eût pas été coupable de ne pas croire en lui avant sa mort, si les miracles n'eussent pas suffi sans la doctrine. Or ceux qui ne croyaient pas en lui encore vivant étaient pécheurs, comme il le dit lui-même, et sans excuse. Donc il fallait qu'ils eussent une démonstration à laquelle ils résistassent. Or ils n'avaient pas..., mais seulement les miracles ; donc ils suffisent, quand la doctrine n'est pas contraire, et on doit y croire.

¶ Jésus-Christ a vérifié qu'il était le Messie, jamais en vérifiant sa doctrine sur l'Écriture et les prophéties, et toujours par ses miracles. Il prouve qu'il remet les péchés, par un miracle.

Nicodème reconnaît par ses miracles, que sa doctrine est de Dieu : *Scimus quia a Deo venisti, magister; nemo enim potest hæc signa facere quæ tu facis, nisi fuerit Deus cum eo.* Il ne juge pas des miracles par la doctrine, mais de la doctrine par les miracles.

¶ Il y a un devoir réciproque entre Dieu et les hommes... *Quid debui?* « Accusez-moi, » dit Dieu dans Isaïe. « Dieu doit accomplir ses promesses, » etc.

Les hommes doivent à Dieu de recevoir la religion qu'il leur envoie. Dieu doit aux hommes de ne les point induire en erreur. Or, ils seraient induits en erreur, si les faiseurs [de] miracles annonçaient une doctrine qui ne parût pas visiblement fausse aux lumières du sens commun, et si un plus grand faiseur de miracles n'avait déjà averti de ne les pas croire. Ainsi, s'il y avait division dans l'Église, et que les ariens, par exemple, qui se disaient fondés en l'Écriture comme les catholiques, eussent fait des

miracles, et non les catholiques, on eût été induit en erreur. Car, comme un homme qui nous annonce les secrets de Dieu n'est pas digne d'être cru sur son autorité privée; et que c'est pour cela que les impies en doutent : aussi un homme qui, pour marque de la communication qu'il a avec Dieu, ressuscite les morts, prédit l'avenir, transporte les mers, guérit les maladies, il n'y a point d'impie qui ne s'y rende, et l'incrédulité de Pharao et des Pharisiens est l'effet d'un endurcissement surnaturel. Quand donc on voit les miracles et la doctrine non suspecte tout ensemble d'un côté, il n'y a pas de difficulté. Mais quand on voit les miracles et [la] doctrine suspecte d'un même côté, alors il faut voir quel est le plus clair. JÉSUS-CHRIST était suspect.

¶ Il y a bien de la différence entre tenter et induire en erreur. Dieu tente, mais il n'induit pas en erreur. Tenter est procurer les occasions, qui n'imposant point de nécessité, si on n'aime pas Dieu, on fera une certaine chose. Induire en erreur est mettre l'homme dans la nécessité de conclure et suivre une fausseté.

¶ Il est impossible, par le devoir de Dieu, qu'un homme cachant sa mauvaise doctrine, et n'en faisant paraître qu'une bonne, et se disant conforme à Dieu et à l'Église, fasse des miracles pour couler insensiblement une doctrine fausse et subtile : cela ne se peut. Et encore moins que Dieu, qui connaît les cœurs, fasse des miracles en faveur d'un tel.

IV.

Il y a bien de la différence entre n'être pas pour

Jésus-Christ, et le dire ; ou n'être pas pour Jésus-Christ, et feindre d'en être. Les uns peuvent faire des miracles, non les autres ; car il est clair des uns qu'ils sont contre la vérité, non des autres ; et ainsi les miracles sont plus clairs[1].

¶ Les miracles discernent aux choses douteuses : entre les peuples juif et païen ; juif et chrétien ; catholique, hérétique ; calomniés, calomniateurs ; entre les deux croix[2]. Mais aux hérétiques les miracles seraient inutiles, car l'Église, autorisée par les miracles qui ont préoccupé la créance, nous dit qu'ils n'ont pas la vraie foi. Il n'y a pas de doute qu'ils n'y sont pas, puisque les premiers miracles de l'Église excluent la foi des leurs. Il y a ainsi miracle contre miracle, et premiers et plus grands du côté de l'Église.

Abel, Caïn. Moïse, magiciens. Élie, faux prophètes. Jérémie, Ananias. Michée, faux prophètes. Jésus-Christ, Pharisien. Saint Paul, Barjésu. Apôtres, exorcistes. Les chrétiens et les infidèles. Les catholiques, les hérétiques. Élie, Énoch, Antechrist.

[1] « Sont plus clairs. » Expliquons ces phrases elliptiques. Ceux qui disent hautement qu'ils ne sont pas pour Jésus-Christ, Dieu peut les laisser faire des miracles ; car ils ne séduiront pas pour cela les vrais fidèles, l'impiété de leur doctrine étant plus claire pour détourner d'eux un chrétien que l'autorité de leurs miracles pour le gagner. Mais ceux dont la doctrine, quoique mauvaise au fond, est équivoque, s'ils faisaient des miracles, tromperaient les fidèles ; car l'autorité de leurs miracles serait chose plus claire que la perversité de leurs doctrines. Dieu ne permettra donc pas qu'ils en fassent. Si donc il s'en fait chez les jansénistes, c'est qu'on a tort de les tenir pour suspects, et qu'ils sont vraiment pour Jésus-Christ.

(Havet.)

[2] La croix du Sauveur et la croix du mauvais larron.

Toujours le vrai prévaut en miracles. Les deux croix [1].

Jamais, en la contention [2] du vrai Dieu, de la vérité de la religion, il n'est arrivé miracle du côté de l'erreur, et non de la vérité.

¶ *Jean*, VII, 40. Contestation entre les Juifs, comme entre les chrétiens aujourd'hui. Les uns croyaient en JÉSUS-CHRIST, les autres ne le croyaient pas, à cause des prophéties qui disaient qu'il devait naître de Bethléem. Ils devaient mieux prendre garde s'il n'en était pas. Car ces miracles étant convaincants, ils devaient bien s'assurer de ces prétendues contradictions de sa doctrine à l'Écriture; et cette obscurité ne les excusait pas, mais les aveuglait. Ainsi ceux qui refusent de croire les miracles d'aujourd'hui, par une prétendue contradiction chimérique, ne sont pas excusés.

¶ JÉSUS-CHRIST guérit l'aveugle-né, et fit quantité de miracles, au jour du sabbat. Par où il aveuglait les pharisiens, qui disaient qu'il fallait juger des miracles par la doctrine.

« Nous avons Moïse : mais celui-là, nous ne sa-
» vons d'où il est. » C'est ce qui est admirable, que vous ne savez d'où il est, et cependant il fait de tels miracles.

JÉSUS-CHRIST ne parlait ni contre Dieu, ni contre

[1] Ce dernier paragraphe est le développement, par des exemples, de ces mots : *miracles contre miracles*. Pascal met la vérité en regard de l'erreur; il oppose Moïse aux magiciens, le Christ au Pharisien, les catholiques aux hérétiques, etc.

[2] *La contention du vrai Dieu*, etc., c'est-à-dire les débats dont Dieu était l'objet et les querelles où la religion était en cause.

Moïse. L'Antechrist et les faux prophètes, prédits par l'un et l'autre Testament, parleront ouvertement contre Dieu et contre Jésus-Christ. Qui serait ennemi couvert, Dieu ne permettrait pas qu'il fît des miracles ouvertement.

¶ S'il y a un Dieu, il fallait que la foi de Dieu fût sur la terre. Or les miracles de Jésus-Christ ne sont pas prédits par l'Antechrist, mais les miracles de l'Antechrist sont prédits par Jésus-Christ; et ainsi, si Jésus-Christ n'était pas le Messie, il aurait bien induit en erreur; mais l'Antechrist ne peut bien induire en erreur. Quand Jésus-Christ a prédit les miracles de l'Antechrist, a-t-il cru détruire la foi de ses propres miracles? Moïse a prédit Jésus-Christ, et ordonné de le suivre; Jésus-Christ a prédit l'Antechrist, et défendu de le suivre.

Il était impossible qu'au temps de Moïse on réservât sa croyance à l'Antechrist, qui leur était inconnu; mais il est bien aisé, au temps de l'Antechrist, de croire en Jésus-Christ, déjà connu.

Il n'y a nulle raison de croire en l'Antechrist, qui ne soit à croire en Jésus-Christ; mais il y en a en Jésus-Christ, qui ne sont pas en l'autre.

V.

Les miracles sont plus importants que vous ne pensez : ils ont servi à la fondation, et serviront à la continuation de l'Église, jusqu'à l'Antechrist, jusqu'à la fin.

¶ Ou Dieu a confondu les faux miracles, ou il les a prédits; et par l'un et l'autre il s'est élevé au-

dessus de ce qui est surnaturel à notre égard, et nous y a élevés nous-mêmes.

¶ Les miracles ont une telle force, qu'il a fallu que Dieu ait averti qu'on n'y pense point contre lui, tout clair qu'il soit qu'il y a un Dieu; sans quoi ils eussent été capables de troubler.

Et ainsi tant s'en faut que ces passages, *Deut.*, XIII, fassent contre l'autorité des miracles, que rien n'en marque davantage la force. Et de même pour l'Antechrist : « Jusqu'à séduire les élus, s'il était pos- » sible. »

VI.

Raisons pourquoi on ne croit point. — Ce qui fait qu'on ne croit pas les vrais miracles, est le manque de charité. *Joh. Sed vos non creditis quia non estis ex ovibus.* Ce qui fait croire les faux est le manque de charité, II *Thess.*, II [10].

¶ Ayant considéré d'où vient qu'on ajoute tant de foi à tant d'imposteurs qui disent qu'ils ont des remèdes, jusques à mettre souvent sa vie entre leurs mains, il m'a paru que la véritable cause est qu'il y en a de vrais; car il ne serait pas possible qu'il y en eût tant de faux, et qu'on y donnât tant de créance, s'il n'y en avait de véritables. Si jamais il n'y eût eu remède à aucun mal, et que tous les maux eussent été incurables, il est impossible que les hommes se fussent imaginé qu'ils en pourraient donner; et encore plus que tant d'autres eussent donné croyance à ceux qui se fussent vantés d'en avoir : de même que, si un homme se vantait d'empêcher de mourir, personne ne le croirait, parce qu'il n'y a aucun

exemple de cela. Mais comme il y [a] eu quantité de remèdes qui se sont trouvés véritables, par la connaissance même des plus grands hommes, la créance des hommes s'est pliée par là; et cela s'étant connu possible, on a conclu de là que cela était. Car le peuple raisonne ordinairement ainsi : Une chose est possible, donc elle est; parce que la chose ne pouvant être niée en général, puisqu'il y a des effets particuliers qui sont véritables, le peuple, qui ne peut pas discerner quels d'entre ces effets particuliers sont les véritables, les croit tous. De même, ce qui fait qu'on croit tant de faux effets de la lune, c'est qu'il y en a de vrais, comme le flux de la mer.

Il en est de même des prophéties, des miracles, des divinations par les songes, des sortiléges, etc. Car si de tout cela il n'y avait jamais eu rien de véritable, on n'en aurait jamais rien cru : et ainsi, au lieu de conclure qu'il n'y a point de vrais miracles parce qu'il y en a tant de faux, il faut dire au contraire qu'il y a certainement de vrais miracles puisqu'il y en a tant de faux, et qu'il n'y en a de faux que par cette raison qu'il y en a de vrais.

Il faut raisonner de la même sorte pour la religion; car il ne serait pas possible que les hommes se fussent imaginé tant de fausses religions, s'il n'y en avait une véritable. L'objection à cela, c'est que les sauvages ont une religion : mais on répond à cela que c'est qu'ils en ont ouï parler, comme il paraît par le déluge, la circoncision, la croix de saint André, etc.

VII.

Il est dit, Croyez à l'Église, mais il n'est pas dit, Croyez aux miracles, à cause que le dernier est naturel, et non pas le premier. L'un avait besoin de précepte, non pas l'autre.

VIII.

... Ces filles[1], étonnées de ce qu'on dit, qu'elles sont dans la voie de perdition; que leurs confesseurs les mènent à Genève[2]; qu'ils leur inspirent que Jésus-Christ n'est point en l'Eucharistie, ni en la droite du Père; elles savent que tout cela est faux; elles s'offrent donc à Dieu en cet état : *Vide si via iniquitatis in me est.* Qu'arrive-t-il là-dessus ? Ce lieu, qu'on dit être le temple du diable, Dieu en fait son temple. On dit qu'il faut en ôter les enfants : Dieu les y guérit. On dit que c'est l'arsenal de l'enfer : Dieu en fait le sanctuaire de ses grâces. Enfin on les menace de toutes les fureurs et de toutes les vengeances du ciel; et Dieu les comble de ses faveurs. Il faudrait avoir perdu le sens pour en conclure qu'elles sont dans la voie de perdition.

¶ Pour affaiblir vos adversaires, vous désarmez toute l'Église.

¶ ... S'ils disent[3] que notre salut dépend de Dieu, ce sont des hérétiques. S'ils disent qu'ils sont soumis au pape, c'est une hypocrisie. Ils sont prêts à souscrire toutes ses constitutions, cela ne suffit pas.

[1] Les religieuses de Port-Royal.

[2] C'est-à-dire aux doctrines professées à Genève, au calvinisme.

[3] *S'ils disent*, c'est-à-dire les jansénistes, dont il est question dans tout le reste du paragraphe.

S'ils disent qu'il ne faut pas tuer pour une pomme[1], ils combattent la morale des catholiques. S'il se fait des miracles parmi eux, ce n'est plus une marque de sainteté, et c'est au contraire un soupçon d'hérésie.

¶ ... Les trois marques de la religion : la perpétuité, la bonne vie, les miracles. Ils détruisent[2] la perpétuité par la probabilité, la bonne vie par leur morale; les miracles, en détruisant ou leur vérité, ou leur conséquence.

Si on les croit, l'Église n'aura que faire de perpétuité, sainte vie, miracles. Les hérétiques les nient, ou en nient la conséquence; eux de même. Mais il faudrait n'avoir point de sincérité pour les nier, ou encore perdre le sens pour nier la conséquence.

¶ ... Quoi qu'il en soit. l'Église est sans preuves, s'ils ont raison.

¶ L'Église a trois sortes d'ennemis : les Juifs, qui n'ont jamais été de son corps; les hérétiques, qui s'en sont retirés; et les mauvais chrétiens, qui la déchirent au dedans.

Ces trois sortes de différents adversaires la combattent d'ordinaire diversement. Mais ici ils la combattent d'une même sorte. Comme ils sont tous sans miracles[3], et que l'Église a toujours eu contre eux des miracles, ils ont tous eu le même intérêt à les éluder, et se sont tous servis de cette défaite : qu'il ne faut pas juger de la doctrine par les miracles,

[1] « Tuer pour une pomme. » Allusion à la morale des casuistes.

[2] *Ils détruisent*, c'est-à-dire les jésuites.

[3] « Comme ils sont tous sans miracles. » Quand Pascal dit cela des Juifs, il n'entend parler que des Juifs depuis l'arrivée du Messie, des Juifs opposés à Jésus-Christ. (Havet.)

mais des miracles par la doctrine. Il y avait deux partis entre ceux qui écoutaient Jésus-Christ : les uns qui suivaient sa doctrine par ses miracles; les autres qui disaient... Il y avait deux partis au temps de Calvin... Il y a maintenant les jésuites, etc.

¶ Ce n'est point ici le pays de la vérité : elle erre inconnue parmi les hommes. Dieu l'a couverte d'un voile, qui la laisse méconnaître à ceux qui n'entendent pas sa voix. Le lieu est ouvert au blasphème, et même sur des vérités au moins bien apparentes. Si l'on publie les vérités de l'Évangile, on en publie de contraires, et on obscurcit les questions en sorte que le peuple ne peut discerner. Et on demande : « Qu'avez-vous pour vous faire plutôt croire que les » autres? Quel signe[1] faites-vous? Vous n'avez que des » paroles, et nous aussi. Si vous aviez des miracles, » bien. » Cela est une vérité, que la doctrine doit être soutenue par les miracles, dont on abuse pour blasphémer la doctrine. Et si les miracles arrivent, on dit que les miracles ne suffisent pas sans la doctrine; et c'est une autre vérité, pour blasphémer les miracles.

¶ Que vous êtes aise de savoir les règles générales, pensant par là jeter le trouble et rendre tout inutile! On vous en empêchera, mon père : la vérité est une et ferme.

IX.

Un miracle parmi les schismatiques n'est pas tant à craindre; car le schisme, qui est plus visible que le miracle, marque visiblement leur erreur. Mais

[1] *Signe*, dans le sens de *miracle*.

quand il n'y a point de schisme, et que l'erreur est en dispute, le miracle discerne.

¶ *Jean*, IX : *Non est hic homo a Deo, qui sabbatum non custodit. Alii : Quomodo potest homo peccator hæc signa facere ?* Lequel est le plus clair ?

« Cette maison n'est pas de Dieu; car on n'y croit » pas que les cinq propositions soient dans Jansé- » nius. » Les autres : « Cette maison est de Dieu ; » car il y fait d'étranges miracles. » Lequel est le plus clair ?

Tu quid dicis? Dico quia propheta est. — Nisi esset hic a Deo, non poterat facere quidquam.

¶ « Si vous ne croyez en moi, croyez au moins aux » miracles. » Il les renvoie comme au plus fort.

¶ Il avait été dit aux Juifs, aussi bien qu'aux chrétiens, qu'ils ne crussent pas toujours les prophètes. Mais néanmoins les pharisiens et les scribes font grand état de ses miracles, et essayent de montrer qu'ils sont faux, ou faits par le diable : étant nécessités d'être convaincus, s'ils reconnaissent qu'ils sont de Dieu.

Nous ne sommes pas aujourd'hui dans la peine de faire ce discernement. Il est pourtant bien facile à faire : ceux qui ne nient ni Dieu, ni JÉSUS-CHRIST, ne font point de miracles qui ne soient sûrs : *Nemo faciat virtutem in nomine meo, et cito possit de me male loqui.* Mais nous n'avons point à faire ce discernement. Voici une relique sacrée. Voici une épine de la couronne du Sauveur du monde, en qui le prince de ce monde [1] n'a point puissance, qui fait

[1] « Le prince de ce monde. » Le diable (*Jean*, XII, 31, etc.).

des miracles par la propre puissance de ce sang répandu pour nous. Voici que Dieu choisit lui-même cette maison [1] pour y faire éclater sa puissance.

Ce ne sont point des hommes qui font ces miracles par une vertu inconnue et douteuse, qui nous oblige à un difficile discernement. C'est Dieu même; c'est l'instrument de la passion de son Fils unique, qui, étant en plusieurs lieux, choisit celui-ci, et fait venir de tous côtés les hommes pour y recevoir ces soulagements miraculeux dans leurs langueurs.

¶ Les miracles ne sont plus nécessaires, à cause qu'on en a déjà. Mais quand on n'écoute plus la tradition, quand on ne propose plus que le pape, quand on l'a surpris, et qu'ainsi ayant exclu la vraie source de la vérité, qui est la tradition, et ayant prévenu le pape, qui en est le dépositaire, la vérité n'a plus de liberté de paraître : alors les hommes ne parlant plus de la vérité, la vérité doit parler elle-même aux hommes. C'est ce qui arriva au temps d'Arius.

Joh., VI [26] : *Non quia vidistis signa, sed saturati estis.*

Ceux qui suivent JÉSUS-CHRIST à cause de ses miracles, honorent sa puissance dans tous les miracles qu'elle produit; mais ceux qui, en faisant profession de le suivre pour ses miracles, ne le suivent en effet que parce qu'il les console et les rassasie des biens du monde, ils déshonorent ses miracles, quand ils sont contraires à leurs commodités.

[1] Port-Royal.

¶ Juges injustes[1], ne faites pas des lois sur l'heure; jugez par celles qui sont établies, et établies par vous-mêmes : *Væ qui conditis leges iniquas.*

¶ La manière dont l'Église a subsisté est, que la vérité a été sans contestation; ou, si elle a été contestée, il y a eu le pape, et sinon, il y a eu l'Église.

¶ Il importe aux rois, aux princes, d'être en estime de piété; et pour cela, il faut qu'ils se confessent à vous.

¶ Les jansénistes ressemblent aux hérétiques par la réformation des mœurs; mais vous leur ressemblez en mal.

CHAPITRE XXIV.

[Sur la raison, la grâce, la foi, l'Église et divers points du dogme et de la morale.]

I.

Le pyrrhonisme est le vrai; car, après tout, les hommes, avant Jésus-Christ, ne savaient où ils en étaient, ni s'ils étaient grands ou petits[2]. Et ceux

[1] Ceci s'adresse aux jésuites.

[2] Se prévaloir contre la foi de Pascal de certain mode d'argumentation qu'il emploie hardiment et qui impliquerait le scepticisme absolu au défaut de la foi, c'est supposer ce qu'il s'agit précisément de démontrer, c'est oublier combien cette foi faisait peu *défaut* en lui, combien elle était pour lui chose réelle, pratique, sensible et vivante. Et qu'on ne dise pas que ce christianisme de Pascal était particulier, bizarre, excessif, en dehors des voies générales; je ne nie pas qu'il n'ait eu quelques singularités de pratique ou d'expression; mais dans le fond son christianisme ne diffère en rien du véritable et, j'oserai dire, de l'unique. Il est vrai qu'on est très-tenté de méconnaître celui-ci, tant on le voit souvent métamorphosé et sécularisé. (Sainte-Beuve.)

qui ont dit l'un ou l'autre n'en savaient rien, et devinaient sans raison et par hasard : et même ils erraient toujours, en excluant l'un ou l'autre. *Quod ergo ignorantes quæritis, religio annuntiat vobis.*

¶ La seule licence qui est contre le sens commun et la nature des hommes, est la seule qui ait toujours subsisté parmi les hommes.

II.

Croyez-vous qu'il soit impossible que Dieu soit infini, sans parties ? Oui. Je vous veux donc faire voir une chose infinie et indivisible : c'est un point se mouvant partout d'une vitesse infinie; car il est en tous lieux, et est tout entier en chaque endroit.

Que cet effet de nature, qui vous semblait impossible auparavant, vous fasse connaître qu'il peut y en avoir d'autres que vous ne connaissez pas encore. Ne tirez pas cette conséquence de votre apprentissage, qu'il ne vous reste rien à savoir; mais qu'il vous reste infiniment à savoir.

III.

La conduite de Dieu, qui dispose toutes choses avec douceur, est de mettre la religion dans l'esprit par les raisons, et dans le cœur par la grâce. Mais de la vouloir mettre dans l'esprit et dans le cœur par la force et par les menaces, ce n'est pas y mettre la religion, mais la terreur, *terrorem potius quam religionem.*

¶ Commencer par plaindre les incrédules; ils sont assez malheureux par leur condition. Il ne les fau-

drait injurier qu'au cas que cela servît; mais cela leur nuit.

IV.

Toute la foi consiste en Jésus-Christ et en Adam; et toute la morale, en la concupiscence et en la grâce [1].

V.

Le monde subsiste pour exercer miséricorde et jugement, non pas comme si les hommes y étaient sortant des mains de Dieu, mais comme des ennemis de Dieu, auxquels il donne, par grâce, assez de lumière pour revenir, s'ils le veulent chercher et le suivre; mais pour les punir, s'ils refusent de le chercher ou de le suivre.

VI.

On a beau dire, il faut avouer que la religion chrétienne a quelque chose d'étonnant. C'est parce que vous y êtes né, dira-t-on. Tant s'en faut; je me roidis

[1] Ce qu'il y a d'essentiellement faux dans la grâce janséniste, c'est qu'elle ôte toute vertu à la lumière naturelle, comme toute efficacité à la volonté. La grâce chrétienne ajoute ses lumières et ses impressions vivifiantes à la raison et à la liberté humaine : elle les épure et les fortifie, elle ne les efface point; loin de les créer, elle les suppose; elle ne crée pas, elle féconde; elle ne s'applique pas au néant, mais à un germe divin qu'elle dégage et qu'elle développe. Sa vertu singulière est de produire une foi que la lumière naturelle ne produit point, la foi aux vérités surnaturelles. Mais ce n'est point elle seule qui enseigne à l'homme la liberté, le devoir, la distinction du bien et du mal, du juste et de l'injuste, la spiritualité de l'âme, la divine providence : sans la grâce, la lumière naturelle peut enseigner tout cela, et elle l'a enseigné manifestement dans tous les siècles. Selon l'Église, la raison naturelle est une première révélation qui a déjà sa puissance. Pour le jansénisme, cette première révélation demeure absolument stérile sans le secours d'une révélation nouvelle et particulière. (Cousin.)

contre, par cette raison-là même, de peur que cette prévention ne me suborne. Mais, quoique j'y sois né, je ne laisse pas de le trouver ainsi.

VII.

Le seul qui connaît la nature ne la connaîtra-t-il que pour être misérable? le seul qui la connaît sera-t-il le seul malheureux?

... Il ne faut pas qu'il ne voie rien du tout; il ne faut pas aussi qu'il en voie assez pour croire qu'il le possède; mais qu'il en voie assez pour connaître qu'il l'a perdu : car, pour connaître qu'on a perdu, il faut voir et ne voir pas; et c'est précisément l'état où est la nature.

¶ Il faudrait que la vraie religion enseignât la grandeur, la misère, portât à l'estime et au mépris de soi, à l'amour et à la haine.

VIII.

La religion est une chose si grande, qu'il est juste que ceux qui ne voudraient pas prendre la peine de la chercher si elle est obscure, en soient privés. De quoi se plaint-on donc, si elle est telle qu'on la puisse trouver en la cherchant?

¶ L'orgueil contre-pèse et emporte toutes les misères. Voilà un étrange monstre, et un égarement bien visible. Le voilà tombé de sa place, il la cherche avec inquiétude. C'est ce que tous les hommes font. Voyons qui l'aura trouvée.

¶ Quand on dit que Jésus-Christ n'est pas mort pour tous, vous abusez d'un vice des hommes qui s'appliquent incontinent cette exception, ce qui est favoriser le désespoir; au lieu de les en détourner

pour favoriser l'espérance. Car on s'accoutume ainsi aux vertus intérieures par ces habitudes extérieures [1].

IX.

La dignité de l'homme consistait, dans son innocence, à user et dominer sur les créatures, mais aujourd'hui à s'en séparer et s'y assujettir.

X.

L'Église a toujours été combattue par des erreurs contraires [2], mais peut-être jamais en même temps, comme à présent. Et si elle en souffre plus, à cause de la multiplicité d'erreurs, elle en reçoit cet avantage qu'elles se détruisent.

Elle se plaint des deux, mais bien plus des calvinistes, à cause du schisme.

Il est certain que plusieurs des deux contraires sont trompés, il faut les désabuser.

La foi embrasse plusieurs vérités qui semblent se contredire. *Temps de rire, de pleurer,* etc. *Responde. Ne respondeas,* etc.

La source en est l'union des deux natures en Jésus-Christ.

[1] On accusait les jansénistes de croire que Jésus-Christ n'était pas mort pour tous, mais seulement pour ceux qu'il avait prédestinés à être sauvés par sa mort. C'était une des cinq propositions condamnées par le pape comme étant dans Jansénius, et que les partisans de Jansénius désavouaient en son nom. Il est clair cependant que la doctrine janséniste allait là, et les plus ardents, les moins politiques ne devaient pas reculer. Il semble que c'est à ces esprits extrêmes que s'adresse ici Pascal. (Havet.)

[2] Ces deux erreurs sont : 1° celle qui sacrifie le libre arbitre à la grâce, c'est l'erreur de Calvin ; 2° celle qui sacrifie la grâce au libre arbitre, c'est l'erreur des jésuites.

Et aussi les deux mondes. La création d'un nouveau ciel et nouvelle terre; nouvelle vie, nouvelle mort; toutes choses doublement, et les mêmes noms demeurant.

Et enfin les deux hommes qui sont dans les justes, car ils sont les deux mondes, et un membre et image de Jésus-Christ. Et ainsi tous les noms leur conviennent, de justes, pécheurs; mort, vivant; vivant, mort; élu, réprouvé, etc.

Il y a donc un grand nombre de vérités, et de foi, et de morale, qui semblent répugnantes, et qui subsistent toutes dans un ordre admirable.

La source de toutes les hérésies est l'exclusion de quelques-unes de ces vérités ; et la source de toutes les objections que nous font les hérétiques est l'ignorance de quelques-unes de ces vérités.

Et d'ordinaire il arrive que, ne pouvant concevoir le rapport de deux vérités opposées, et croyant que l'aveu de l'une enferme l'exclusion de l'autre, ils s'attachent à l'une, ils excluent l'autre, et pensent que nous, au contraire. Or, l'exclusion est la cause de leur hérésie; et l'ignorance que nous tenons l'autre cause leurs objections.

1er exemple : Jésus-Christ est Dieu et homme. Les ariens, ne pouvant allier ces choses, qu'ils croient incompatibles, disent qu'il est homme; en cela ils sont catholiques. Mais ils nient qu'il soit Dieu : en cela ils sont hérétiques. Ils prétendent que nous niions son humanité; en cela ils sont ignorants.

2e exemple, sur le sujet du saint sacrement :

Nous croyons que la substance du pain étant changée, et consubstantiellement en celle du corps de Notre-Seigneur, JÉSUS-CHRIST y est présent réellement. Voilà une vérité. Une autre est que ce sacrement est aussi une des figures de la croix et de la gloire, et une commémoration des deux. Voilà la foi catholique, qui comprend ces deux vérités qui semblent opposées.

L'hérésie d'aujourd'hui [1], ne concevant pas que ce sacrement contient tout ensemble et la présence de JÉSUS-CHRIST, et sa figure, et qu'il soit sacrifice et commémoration de sacrifice, croit qu'on ne peut admettre l'une de ces vérités sans exclure l'autre par cette raison.

Ils s'attachent à ce point seul, que ce sacrement est figuratif; et en cela ils ne sont pas hérétiques. Ils pensent que nous excluons cette vérité; et de là vient qu'ils nous font tant d'objections sur les passages des Pères qui le disent. Enfin ils nient la présence ; et en cela ils sont hérétiques.

3e exemple : les indulgences.

C'est pourquoi le plus court moyen pour empêcher les hérésies est d'instruire de toutes les vérités; et le plus sûr moyen de les réfuter est de les déclarer toutes. Car que diront les hérétiques ?

Tous errent d'autant plus dangereusement qu'ils suivent chacun une vérité. Leur faute n'est pas de suivre une fausseté, mais de ne pas suivre une autre vérité.

¶ La grâce sera toujours dans le monde (et aussi

[1] Le calvinisme.

la nature), de sorte qu'elle est en quelque sorte naturelle. Et ainsi il y aura toujours des pélagiens, et toujours des catholiques, et toujours combat.

Parce que la première naissance fait les uns, et la grâce de la seconde naissance fait les autres.

XI.

Il y a cela de commun entre la vie ordinaire des hommes et celle des saints, qu'ils aspirent tous à la félicité; et ils ne diffèrent qu'en l'objet où ils la placent. Les uns et les autres appellent leurs ennemis ceux qui les empêchent d'y arriver.

Il faut juger de ce qui est bon ou mauvais par la volonté de Dieu, qui ne peut être ni injuste, ni aveugle; et non pas par la nôtre propre, qui est toujours pleine de malice et d'erreur.

XII.

Quand saint Pierre et les apôtres délibèrent d'abolir la circoncision, où il s'agissait d'agir contre la loi de Dieu, ils ne consultent point les prophètes, mais simplement la réception du Saint-Esprit en la personne des incirconcis. Ils jugent plus sûr que Dieu approuve ceux qu'il remplit de son Esprit, que non pas qu'il faille observer la loi; ils savaient que la fin de la loi n'était que le Saint-Esprit; et qu'ainsi, puisqu'on l'avait bien sans circoncision, elle n'était pas nécessaire.

XIII.

Deux lois suffisent pour régler toute la république chrétienne, mieux que toutes les lois politiques [1].

[1] Ici Port-Royal ajoute, et selon nous avec raison: « l'amour de Dieu et celui du prochain. »

¶ La religion est proportionnée à toutes sortes d'esprits. Les premiers s'arrêtent au seul établissement; et cette religion est telle, que son seul établissement est suffisant pour en prouver la vérité. Les autres vont jusqu'aux apôtres. Les plus instruits vont jusqu'au commencement du monde. Les anges la voient encore mieux, et de plus loin.

¶ Dieu, pour se réserver à lui seul le droit de nous instruire, et pour nous rendre la difficulté de notre être inintelligible, nous en a caché le nœud si haut, ou, pour mieux dire, si bas, que nous étions incapables d'y arriver : de sorte que ce n'est pas par les agitations de notre raison, mais par la simple soumission de la raison, que nous pouvons véritablement nous connaître.

XIV.

Les impies, qui font profession de suivre la raison, doivent être étrangement forts en raison. Que disent-ils donc? Ne voyons-nous pas, disent-ils, mourir et vivre les bêtes comme les hommes, et les Turcs comme les chrétiens? Ils ont leurs cérémonies, leurs prophètes, leurs docteurs, leurs saints, leurs religieux, comme nous, etc. — Cela est-il contraire à l'Écriture? ne dit-elle pas tout cela? Si vous ne vous souciez guère de savoir la vérité, en voilà assez pour vous laisser en repos. Mais si vous désirez de tout votre cœur de la connaître, ce n'est pas assez; regardez au détail. C'en serait assez pour une question de philosophie; mais ici où il va de tout... Et cependant, après une réflexion légère de

cette sorte, on s'amusera, etc. Qu'on s'informe de cette religion même si elle ne rend pas raison de cette obscurité; peut-être qu'elle nous l'apprendra.

¶ C'est une chose horrible de sentir s'écouler tout ce qu'on possède.

¶ *Partis.* — Il faut vivre autrement dans le monde selon ces diverses suppositions : 1° Si l'on pouvait y être toujours; 2° s'il est sûr qu'on n'y sera pas longtemps, et incertain si on y sera une heure. Cette dernière supposition est la nôtre.

XV.

Par les partis, vous devez vous mettre en peine de rechercher la vérité : car si vous mourez sans adorer le vrai principe, vous êtes perdu. Mais, dites-vous, s'il avait voulu que je l'adorasse, il m'aurait laissé des signes de sa volonté. Aussi a-t-il fait; mais vous les négligez. Cherchez-les donc; cela le vaut bien.

XVI.

Les prophéties, les miracles mêmes et les preuves de notre religion, ne sont pas de telle nature qu'on puisse dire qu'ils sont absolument convaincants. Mais ils le sont aussi de telle sorte qu'on ne peut dire que ce soit être sans raison que de les croire. Ainsi il y a de l'évidence et de l'obscurité, pour éclairer les uns et obscurcir les autres. Mais l'évidence est telle, qu'elle surpasse, ou égale pour le moins, l'évidence du contraire; de sorte que ce n'est pas la raison qui puisse déterminer à ne la pas suivre; et ainsi ce ne peut être que la concupiscence et la malice du cœur. Et par ce moyen il y a assez

d'évidence pour condamner, et non assez pour convaincre; afin qu'il paraisse qu'en ceux qui la suivent, c'est la grâce, et non la raison, qui fait suivre; et qu'en ceux qui la fuient, c'est la concupiscence, et non la raison, qui fait fuir.

¶ Qui peut ne pas admirer et embrasser une religion qui connaît à fond ce qu'on reconnaît d'autant plus qu'on a plus de lumière ?

¶ ... C'est un héritier qui trouve les titres de sa maison. Dira-t-il : Peut-être qu'ils sont faux ? et négligera-t-il de les examiner ?

XVII.

Deux sortes de personnes connaissent : ceux qui ont le cœur humilié, et qui aiment la bassesse, quelque degré d'esprit qu'ils aient, haut ou bas; ou ceux qui ont assez d'esprit pour voir la vérité quelque opposition qu'ils y aient.

¶ Les sages qui ont dit qu'il y a un Dieu ont été persécutés, les Juifs haïs, les chrétiens encore plus.

¶ *Athées.* — Quelle raison ont-ils de dire qu'on ne peut ressusciter ? quel est plus difficile de naître ou de ressusciter ? que ce qui n'a jamais été soit, ou que ce qui a été soit encore ? Est-il plus difficile de venir en être que d'y revenir ? La coutume nous rend l'unfac ile ; le manque de coutume rend l'autre impossible. Populaire façon de juger.

XVIII.

Qu'ont-ils à dire contre la résurrection, et contre l'enfantement de la Vierge ? Qu'est-il plus difficile, de produire un homme ou un animal, que de le reproduire ? Et s'ils n'avaient jamais vu une espèce

d'animaux, pourraient-ils deviner s'ils se produisent sans la compagnie les uns des autres[1] ?

XIX.

... Mais est-il *probable* que la *probabilité* assure ? — Différence entre repos et sûreté de conscience. Rien ne donne l'assurance que la vérité. Rien ne donne le repos que la recherche sincère de la vérité.

XX.

Les exemples des morts généreuses des Lacédémoniens et autres ne nous touchent guère; car qu'est-ce que cela nous apporte ? Mais l'exemple de la mort des martyrs nous touche; car ce sont nos membres. Nous avons un lien commun avec eux : leur résolution peut former la nôtre, non-seulement par l'exemple, mais parce qu'elle a peut-être mérité la nôtre. Il n'est rien de cela aux exemples des païens : nous n'avons point de liaison à eux; comme on ne devient pas riche pour voir un étranger qui l'est, mais bien pour voir son père ou son mari qui le soient.

XXI.

Les élus ignoreront leurs vertus, et les réprouvés la grandeur de leurs crimes : « Seigneur, quand » t'avons-nous vu avoir faim, soif, etc. ? »

¶ Jésus-Christ n'a point voulu du témoignage des démons, ni de ceux qui n'avaient point de vocation; mais de Dieu et Jean-Baptiste.

[1] Ici Pascal ajoute : « Pourquoi une vierge ne peut-elle enfanter ? Une poule ne fait-elle pas des œufs sans coq ? qui les distingue par dehors d'avec les autres ? et qui nous a dit que la poule n'y peut former ce germe aussi bien que le coq ? »

XXII.

Ce qui nous gâte pour comparer ce qui s'est passé autrefois dans l'Église à ce qui s'y voit maintenant, c'est qu'ordinairement on regarde saint Athanase, sainte Thérèse, et les autres, comme couronnés de gloire et... comme des dieux. A présent que le temps a éclairci les choses, cela paraît ainsi. Mais au temps où on le persécutait, ce grand saint était un homme qui s'appelait Athanase; et sainte Thérèse, une fille. « Élie était un homme comme nous, et sujet aux » mêmes passions que nous, » dit saint Jacques [v, 17], pour désabuser les chrétiens de cette fausse idée qui nous fait rejeter l'exemple des saints, comme disproportionné à notre état. C'étaient des saints, disons-nous, ce n'est pas comme nous. Que se passait-il donc alors? Saint Athanase était un homme appelé Athanase, accusé de plusieurs crimes, condamné en tel et tel concile, pour tel et tel crime. Tous les évêques y consentaient, et le pape enfin. Que dit-on à ceux qui y résistent? Qu'ils troublent la paix, qu'ils font schisme, etc.

Quatre sortes de personnes : zèle sans science; science sans zèle; ni science ni zèle; zèle et science. Les trois premiers le condamnent, et les derniers l'absolvent, et sont excommuniés de l'Église, et sauvent néanmoins l'Église.

XXIII.

Les hommes ont mépris pour la religion, ils en ont haine, et peur qu'elle soit vraie. Pour guérir cela, il faut commencer par montrer que la religion n'est point contraire à la raison; ensuite qu'elle est vénérable

rable, en donner respect; la rendre ensuite aimable, faire souhaiter aux bons qu'elle fût vraie; et puis montrer qu'elle est vraie [1].

Vénérable, parce qu'elle a bien connu l'homme; aimable, parce qu'elle promet le vrai bien.

¶ Un mot de David, ou de Moïse, comme : que Dieu circoncira les cœurs [*Deut.*, xxx, 6], fait juger de leur esprit. Que tous les autres discours soient équivoques, et douteux d'être philosophes ou chrétiens : enfin un mot de cette nature détermine tous les autres, comme un mot d'Épictète détermine tout le reste au contraire. Jusque-là l'ambiguïté dure, et non pas après.

¶ J'aurais bien plus de peur de me tromper, et de trouver que la religion chrétienne soit vraie, que non pas de me tromper en la croyant vraie.

[1] « Qu'elle est vraie. » Voici comme s'exprime Louis Racine dans la préface de son poëme de *la Religion :* « Tel est le plan de cet ouvrage que j'ai conduit sur cette courte pensée de M. Pascal : A ceux qui ont de la répugnance pour la religion, il faut commencer par leur montrer qu'elle n'est pas contraire à la raison ; ensuite qu'elle est vénérable ; après, la rendre aimable, faire souhaiter qu'elle soit vraie, montrer qu'elle est vraie, et enfin qu'elle est aimable ; et cette pensée est l'abrégé de tout ce poëme, dans lequel j'ai souvent fait usage des autres pensées du même auteur. » (Havet.)

« C'est par la morale que Pascal fut ramené à la religion, comme étant elle-même la morale la plus parfaite de toutes, et la seule qui eût tout connu et tout concilié. Dès lors la vérité fut pour lui tout entière dans la révélation, et il entreprit de la prouver, non pas comme autorité transmise par des témoignages ou comme établissement fondé par les siècles, mais comme une vérité évidente. On vit, chose inouïe, la méthode de Descartes appliquée à la démonstration de la foi ; la rigueur de l'esprit géométrique, qui ne marche que par évidences, employée à prouver la religion des miracles ; l'instrument même de la science servant à confondre la science, et le raisonnement dirigé contre la résistance de la raison à la foi. »

(Nisard.)

XXIV.

Les conditions les plus aisées à vivre selon le monde sont les plus difficiles à vivre selon Dieu; et au contraire. Rien n'est si difficile selon le monde que la vie religieuse; rien n'est plus facile que de la passer selon Dieu. Rien n'est plus aisé que d'être dans une grande charge et dans de grands biens selon le monde; rien n'est plus difficile que d'y vivre selon Dieu, et sans y prendre de part et de goût.

XXV.

L'Ancien Testament contenait les figures de la joie future, et le Nouveau contient les moyens d'y arriver. Les figures étaient de joie; les moyens, de pénitence; et néanmoins l'agneau pascal était mangé avec des laitues sauvages, *cum amaritudinibus.*

XXVI.

Le mot de *Galilée,* que la foule des Juifs prononça comme par hasard, en accusant Jésus-Christ devant Pilate, donna sujet à Pilate d'envoyer Jésus-Christ à Hérode; en quoi fut accompli le mystère, qu'il devait être jugé par les Juifs et les Gentils. Le hasard en apparence fut la cause de l'accomplissement du mystère.

XXVII.

Une personne me disait un jour qu'elle avait grande joie et confiance en sortant de la confession : l'autre me disait qu'elle restait en crainte. Je pensai sur cela que de ces deux on en ferait un bon, et que chacun manquait en ce qu'il n'avait pas le sen-

timent de l'autre. Cela arrive souvent de même en d'autres choses.

XXVIII.

Il y a plaisir d'être dans un vaisseau battu de l'orage lorsqu'on est assuré qu'il ne périra point. Les persécutions qui travaillent l'Église sont de cette nature.

¶ L'Histoire de l'Église doit être proprement appelée l'Histoire de la vérité.

XXIX.

Comme les deux sources de nos péchés sont l'orgueil et la paresse, Dieu nous a découvert deux qualités en lui pour les guérir : sa miséricorde et sa justice. Le propre de la justice est d'abattre l'orgueil, quelque saintes que soient les œuvres, *et non intres in judicium;* et le propre de la miséricorde est de combattre la paresse en invitant aux bonnes œuvres, selon ce passage : « La miséricorde de Dieu invite à » la pénitence; » et cet autre des Ninivites : « Fai- » sons pénitence, pour voir si par aventure il aura » pitié de nous. » Et ainsi tant s'en faut que la miséricorde autorise le relâchement, que c'est au contraire la qualité qui le combat formellement; de sorte qu'au lieu de dire, S'il n'y avait point en Dieu de miséricorde, il faudrait faire toutes sortes d'efforts pour la vertu; il faut dire, au contraire, que c'est parce qu'il y a en Dieu de la miséricorde, qu'il faut faire toutes sortes d'efforts.

XXX.

Tout ce qui est au monde est concupiscence de la

chair, ou concupiscence des yeux, ou orgueil de la vie : *libido sentiendi, libido sciendi, libido dominandi.* Malheureuse la terre de malédiction que ces trois fleuves de feu embrasent plutôt qu'ils n'arrosent ! Heureux ceux qui, étant sur ces fleuves, non pas plongés, non pas entraînés, mais immobilement affermis ; non pas debout, mais assis dans une assiette basse et sûre, dont ils ne se relèvent jamais avant la lumière, mais, après s'y être reposés en paix, tendent la main à celui qui les doit relever, pour les faire tenir debout et fermes dans les porches de la sainte Hiérusalem, où l'orgueil ne pourra plus les combattre et les abattre ; et qui cependant pleurent, non pas de voir écouler toutes les choses périssables que les torrents entraînent, mais dans le souvenir de leur chère patrie, de la Hiérusalem céleste, dont ils se souviennent sans cesse dans la longueur de leur exil !

XXXI.

La charité n'est pas un précepte figuratif. Dire que Jésus-Christ, qui est venu ôter les figures pour mettre la vérité, ne soit venu que mettre la figure de la charité, pour ôter la réalité qui était auparavant ; cela est horrible. Si la lumière est ténèbres, que seront les ténèbres ?

XXXII.

Combien les lunettes nous ont-elles découvert d'êtres qui n'étaient point pour nos philosophes d'auparavant ! On entreprenait méchamment l'Écriture sainte sur le grand nombre des étoiles, en

disant : Il n'y en a que mille vingt-deux[1], nous le savons.

XXXIII.

L'homme est ainsi fait, qu'à force de lui dire qu'il est un sot, il le croit; et, à force de se le dire à soi-même, on se le fait croire. Car l'homme fait lui seul une conversation intérieure, qu'il importe de bien régler : *Corrumpunt mores bonos colloquia prava.* Il faut se tenir en silence autant qu'on peut, et ne s'entretenir que de Dieu qu'on sait être la vérité; et ainsi on se le persuade à soi-même.

XXXIV.

Quelle différence entre un soldat et un chartreux, quant à l'obéissance? Car ils sont également obéissants et dépendants, et dans des exercices également pénibles. Mais le soldat espère toujours devenir maître, et ne le devient jamais (car les capitaines et princes même sont toujours esclaves et dépendants); mais il l'espère toujours, et travaille toujours à y venir; au lieu que le chartreux fait vœu de n'être jamais que dépendant. Ainsi ils ne diffèrent pas dans la servitude perpétuelle, que tous deux ont toujours, mais dans l'espérance, que l'un a toujours, et l'autre jamais.

[1] « Mille vingt-deux. » C'est le nombre des étoiles comprises dans le *catalogue* de Ptolémée, d'après les observations d'Hipparque. Mais on lit dans le *Cosmos*, t. I, page 169 de la traduction de M. H. Faye : « On porte par estime à dix-huit millions le nombre des étoiles que le télescope permet de distinguer dans la voie lactée. Pour se faire une idée de la grandeur de ce nombre, ou plutôt pour s'aider d'un terme de comparaison, il suffit de se rappeler que nous ne voyons pas à l'œil nu, sur toute la surface du ciel, plus de huit mille étoiles; tel est en effet le nombre des étoiles comprises entre la première et la sixième grandeur. » (Havet.)

XXXV.

La volonté propre ne se satisfera jamais, quand elle aurait pouvoir de tout ce qu'elle veut; mais on est satisfait dès l'instant qu'on y renonce. Sans elle, on ne peut être malcontent; par elle, on ne peut être content.

¶ ... La vraie et unique vertu est donc de se haïr, car on est haïssable par sa concupiscence, et de chercher un être véritablement aimable, pour l'aimer. Mais, comme nous ne pouvons aimer ce qui est hors de nous, il faut aimer un être qui soit en nous, et qui ne soit pas nous, et cela est vrai d'un chacun de tous les hommes. Or, il n'y a que l'Être universel qui soit tel. Le royaume de Dieu est en nous; le bien universel est en nous-mêmes, et ce n'est pas nous.

¶ Il est injuste qu'on s'attache à moi, quoiqu'on le fasse avec plaisir et volontairement. Je tromperais ceux à qui j'en ferais naître le désir; car je ne suis la fin de personne, et n'ai pas de quoi les satisfaire. Ne suis-je pas prêt à mourir[1]? Et ainsi l'objet de

[1] Pascal avait pris cette pensée pour la règle de sa vie intérieure; et pour l'avoir toujours présente, il l'avait écrite de sa main sur un petit papier séparé, comme nous l'apprend madame Périer, qui, dans la Vie de son frère, cite ce morceau sans y rien changer. Port-Royal ne fait pas comme madame Périer; il a ôté le ton personnel, qui est sublime ici; il a éteint dans les froideurs de l'abstraction l'ardente mélancolie de ce passage, qui semble avoir été écrit au désert par la plume brûlante de saint Jérôme, ou par l'auteur de l'*Imitation* dans sa cellule.

Port-Royal : « Il est injuste qu'on s'attache à *nous*, quoiqu'on le fasse avec plaisir et volontairement; nous *tromperons* ceux à qui *nous* en *ferons* naître le désir; car nous ne *sommes* la fin de personne, et nous n'*avons pas* de quoi les satisfaire. (A quoi se rapporte *les?*) Ne sommes-nous pas prêts à mourir, et ainsi l'objet de leur attachement *mourrait*. » (Cousin.)

leur attachement mourra donc. Comme je serais coupable de faire croire une fausseté, quoique je la persuadasse doucement, et qu'on la crût avec plaisir, et qu'en cela on me fît plaisir : de même, je suis coupable de me faire aimer, et si j'attire les gens à s'attacher à moi. Je dois avertir ceux qui seraient prêts à consentir au mensonge, qu'ils ne le doivent pas croire, quelque avantage qui m'en revînt; et de même, qu'ils ne doivent pas s'attacher à moi; car il faut qu'ils passent leur vie et leurs soins à plaire à Dieu, ou à le chercher.

XXXVI.

C'est être superstitieux, de mettre son espérance dans les formalités; mais c'est être superbe, de ne vouloir s'y soumettre.

XXXVII.

Toutes les religions et les sectes du monde ont eu la raison naturelle pour guide. Les seuls chrétiens ont été astreints à prendre leurs règles hors d'eux-mêmes, et à s'informer de celles que Jésus-Christ a laissées aux anciens pour être transmises aux fidèles. Cette contrainte lasse ces bons pères. Ils veulent avoir, comme les autres peuples, la liberté de suivre leurs imaginations. C'est en vain que nous leur crions, comme les prophètes disaient autrefois aux Juifs : Allez au milieu de l'Église; informez-vous des lois que les anciens lui ont laissées, et suivez ces sentiers. Ils ont répondu comme les Juifs : Nous n'y marcherons pas : mais nous suivrons les pensées de notre cœur; et ils ont dit : Nous serons comme les autres peuples.

XXXVIII.

Il y a trois moyens de croire : la raison, la coutume, l'inspiration. La religion chrétienne, qui seule a la raison, n'admet pas pour ses vrais enfants ceux qui croient sans inspiration : ce n'est pas qu'elle exclue la raison et la coutume; au contraire, mais il faut ouvrir son esprit aux preuves, s'y confirmer par la coutume; mais s'offrir par les humiliations aux inspirations, qui seules peuvent faire le vrai et salutaire effet : *Ne evacuetur crux Christi.*

XXXIX.

Jamais on ne fait le mal si pleinement et si gaiement que quand on le fait par conscience.

XL.

Les Juifs, qui ont été appelés à dompter les nations et les rois, ont été esclaves du péché; et les chrétiens, dont la vocation a été à servir et à être sujets, sont les enfants libres.

XLI.

Est-ce courage à un homme mourant d'aller, dans la faiblesse et dans l'agonie, affronter un Dieu tout-puissant et éternel?

XLII.

Histoire de la Chine. — Je ne crois que les histoires dont les témoins se feraient égorger.

Il n'est pas question de voir cela en gros. Je vous dis qu'il y a de quoi aveugler et de quoi éclairer. Par ce mot seul, je ruine tous vos raisonnements. Mais la Chine obscurcit, dites-vous; et je réponds : La Chine obscurcit, mais il y a clarté à trouver; cherchez-la. Ainsi tout ce que vous dites fait à un

des desseins, et rien contre l'autre. Ainsi cela sert, et ne nuit pas. Il faut donc voir cela en détail, il faut mettre papiers sur table.

XLIII.

Superstition et concupiscence. Scrupules, désirs mauvais. Crainte mauvaise.

Crainte, non celle qui vient de ce qu'on croit Dieu, mais celle qui vient de ce qu'on doute s'il est ou non. La bonne crainte vient de la foi, la fausse crainte vient du doute. La bonne crainte, jointe à l'espérance, parce qu'elle naît de la foi, et que l'on espère au Dieu que l'on croit · la mauvaise, jointe au désespoir, parce qu'on craint le Dieu auquel on n'a point de foi. Les uns craignent de le perdre, les autres craignent de le trouver.

XLIV.

Salomon et Job ont le mieux connu et le mieux parlé de la misère de l'homme : l'un est le plus heureux, et l'autre le plus malheureux; l'un connaissant la vanité des plaisirs par expérience, l'autre la réalité des maux.

XLV.

Hérétiques. — Ézéch[iel]. Tous les païens disaient du mal d'Israël, et le prophète aussi : et tant s'en faut que les Israélites eussent droit de lui dire : Vous parlez comme les païens, qu'il fait sa plus grande force sur ce que les païens parlent comme lui.

XLVI.

Il n'y a que trois sortes de personnes : les uns qui servent Dieu, l'ayant trouvé; les autres qui s'emploient à le chercher, ne l'ayant pas trouvé; les

autres qui vivent sans le chercher ni l'avoir trouvé. Les premiers sont raisonnables et heureux; les derniers sont fous et malheureux; ceux du milieu sont malheureux et raisonnables.

XLVII.

Les hommes prennent souvent leur imagination pour leur cœur; et ils croient être convertis *dès* qu'ils pensent à se convertir.

XLVIII.

La raison agit avec lenteur, et avec tant de vues, sur tant de principes lesquels il faut qu'ils soient toujours présents, qu'à toute heure elle s'assoupit et s'égare, manque d'avoir tous ses principes présents. Le sentiment n'agit pas ainsi : il agit en un instant, et toujours est prêt à agir. Il faut donc mettre notre foi dans le sentiment, autrement elle sera toujours vacillante.

XLIX.

L'homme est visiblement fait pour penser; c'est toute sa dignité et tout son mérite; et tout son devoir est de penser comme il faut; et l'ordre de la pensée est de commencer par soi, et par son auteur et sa fin [1]. Or, à quoi pense le monde? Jamais à cela;

[1] « C'est dans la solitude de Port-Royal, au sein des fortes études philosophiques et littéraires qui s'y faisaient, que Pascal concentra toutes ses pensées sur ce sujet vivant, sur l'homme, dont il portait en lui toutes les grandeurs et toutes les misères : non pas l'homme *tel* que Montaigne le peint, arrivant par le doute universel à ne croire qu'à lui-même; ni l'homme, selon Descartes, qui se contente de savoir qu'il y a un Dieu et qu'il existe une âme distincte du corps, et qui s'arrange dans le monde de façon à y vivre le plus agréablement et le plus longtemps possible : mais l'homme tel que le christianisme l'a expliqué, l'homme dont Montaigne n'avait pas vu toute la grandeur ni Descartes toute la petitesse. » (Nisard.)

mais à danser, à jouer du luth, à chanter, à faire des vers, à courir la bague, etc., à se bâtir, à se faire roi, sans penser à ce que c'est qu'être roi, et qu'être homme.

¶ Toute la dignité de l'homme est en la pensée. Mais qu'est-ce que cette pensée? qu'elle est sotte [1]!

L.

S'il y a un Dieu, il ne faut aimer que lui, et non les créatures passagères. Le raisonnement des impies, dans *la Sagesse* [2], n'est fondé que sur ce qu'il n'y a point de Dieu. Cela posé, disent-ils, jouissons donc des créatures. C'est le pis-aller. Mais s'il y avait un Dieu à aimer, ils n'auraient pas conclu cela, mais le contraire. Et c'est la conclusion des sages : Il y a un Dieu, ne jouissons donc pas des créatures. Donc tout ce qui nous incite à nous attacher aux créatures est mauvais, puisque cela nous empêche, ou de servir Dieu, si nous le connaissons, ou de le chercher, si nous l'ignorons. Or, nous sommes pleins de concupiscence : donc nous sommes pleins de mal; donc nous devons nous haïr nous-mêmes, et tout ce qui nous excite à autre attache que Dieu seul.

LI.

Quand nous voulons penser à Dieu, n'y a-t-il rien

[1] Var. du ms. : « Toute la dignité de l'homme est en la pensée. La pensée est donc une chose admirable et incomparable par sa nature. Il fallait qu'elle eût d'étranges défauts pour être méprisable. Mais elle en a de tels, que rien n'est plus ridicule. Qu'elle est grande par sa nature! qu'elle est basse par ses défauts! » (Barré.)

[2] C'est-à-dire dans *le livre de la Sagesse*. Ce livre est, on le sait, attribué à Salomon.

qui nous détourne, nous tente de penser ailleurs? Tout cela est mauvais, et né avec nous.

LII.

Il est faux que nous soyons dignes que les autres nous aiment : il est injuste que nous le voulions. Si nous naissions raisonnables, et indifférents, et connaissant nous et les autres, nous ne donnerions point cette inclination à notre volonté. Nous naissons pourtant avec elle ; nous naissons donc injustes : car tout tend à soi. Cela est contre tout ordre : il faut tendre au général ; et la pente vers soi est le commencement de tout désordre, en guerre, en police, en économie, dans le corps particulier de l'homme. La volonté est donc dépravée.

Si les membres des communautés naturelles et civiles tendent au bien du corps, les communautés elles-mêmes doivent tendre à un autre corps plus général, dont elles sont membres. L'on doit donc tendre au général. Nous naissons donc injustes et dépravés.

¶ Qui ne hait en soi son amour-propre, et cet instinct qui le porte à se faire Dieu, est bien aveuglé. Qui ne voit que rien n'est si opposé à la justice et à la vérité? Car il est faux que nous méritions cela ; et il est injuste et impossible d'y arriver, puisque tous demandent la même chose. C'est donc une manifeste injustice où nous sommes nés, dont nous ne pouvons nous défaire, et dont il faut nous défaire.

Cependant aucune religion n'a remarqué que ce fût un péché, ni que nous y fussions nés, ni que nous

fussions obligés d'y résister, ni n'a pensé à nous en donner les remèdes.

LIII.

Guerre intestine de l'homme entre la raison et les passions. S'il n'avait que la raison sans passions... S'il n'avait que les passions sans raison... Mais ayant l'un et l'autre, il ne peut être sans guerre, ne pouvant avoir la paix avec l'un qu'ayant guerre avec l'autre. Aussi il est toujours divisé, et contraire à lui-même.

¶ Si c'est un aveuglement surnaturel de vivre sans chercher ce qu'on est, c'en est un terrible de vivre mal en croyant Dieu.

LIV.

Il est indubitable que, que l'âme soit mortelle ou immortelle, cela doit mettre une différence entière dans la morale; et cependant les philosophes ont conduit la morale indépendamment de cela. Ils délibèrent de passer une heure [1]. Platon [2] pour disposer au christianisme.

¶ Le dernier acte est sanglant, quelque belle que soit la comédie en tout le reste. On jette enfin de la terre sur la tête, et en voilà pour jamais.

LV.

Morale. — Dieu ayant fait le ciel et la terre, qui ne sentent point le bonheur de leur être, il a voulu faire des êtres qui le connussent, et qui composassent un corps de membres pensants. Car nos membres

[1] C'est-à-dire : *Ils discutent pour savoir comment on passera cette vie qui ne dure qu'un instant.*

[2] Sous-entendu : *est un auteur convenable pour disposer.*

ne sentent point le bonheur de leur union, de leur admirable intelligence, du soin que la nature a d'y influer les esprits, et de les faire croître et durer. Qu'ils seraient heureux s'ils le sentaient, s'ils le voyaient! Mais il faudrait pour cela qu'ils eussent intelligence pour le connaître, et bonne volonté pour consentir à celle de l'âme universelle. Que si, ayant reçu l'intelligence, ils s'en servaient à retenir en eux-mêmes la nourriture, sans la laisser passer aux autres membres, ils seraient non-seulement injustes, mais encore misérables, et se haïraient plutôt que de s'aimer : leur béatitude, aussi bien que leur devoir, consistant à consentir à la conduite de l'âme entière à qui ils appartiennent, qui les aime mieux qu'ils ne s'aiment eux-mêmes.

¶ Être membre, est n'avoir de vie, d'être et de mouvement que par l'esprit du corps et pour le corps Le membre séparé, ne voyant plus le corps auquel il appartient, n'a plus qu'un être périssant et mourant.

Cependant il croit être un tout, et ne se voyant point de corps dont il dépende, il croit ne dépendre que de soi, et veut se faire centre et corps lui-même. Mais n'ayant point en soi de principe de vie, il ne fait que s'égarer, et s'étonne dans l'incertitude de son être; et sentant bien qu'il n'est pas corps, et cependant ne voyant point qu'il soit membre d'un corps. Enfin, quand il vient à se connaître, il est comme revenu chez soi, et ne s'aime plus que pour le corps; il plaint ses égarements passés.

Il ne pourrait pas par sa nature aimer une autre

chose, sinon pour soi-même et pour se l'asservir, parce que chaque chose s'aime plus que tout. Mais en aimant le corps, il s'aime soi-même, parce qu'il n'a d'être qu'en lui, par lui et pour lui : *qui adhæret Deo unus spiritus est.*

¶ Le corps aime la main; et la main, si elle avait une volonté, devrait s'aimer de la même sorte que l'âme l'aime. Tout amour qui va au delà est injuste.

Adhærens Deo unus spiritus est. On s'aime, parce qu'on est membre de Jésus-Christ. On aime Jésus-Christ, parce qu'il est le corps dont on est membre. Tout est un, l'un est l'autre, comme les trois personnes.

¶ *Membres.* — Pour régler l'amour qu'on se doit à soi-même, il faut s'imaginer un corps plein de membres pensants, car nous sommes membres du tout, et voir comment chaque membre devrait s'aimer, etc.

Si les pieds et les mains avaient une volonté particulière, jamais ils ne seraient dans leur ordre qu'en soumettant cette volonté particulière à la volonté première qui gouverne le corps entier. Hors de là, ils sont dans le désordre et dans le malheur; mais en ne voulant que le bien du corps, ils font leur propre bien.

¶ Il faut n'aimer que Dieu et ne haïr que soi.

Si le pied avait toujours ignoré qu'il appartînt au corps, et qu'il y eût un corps dont il dépendît, s'il n'avait eu que la connaissance et l'amour de soi, et qu'il vînt à connaître qu'il appartient à un corps duquel il dépend, quel regret, quelle confusion de sa vie passée, d'avoir été inutile au corps qui lui a

influé sa vie, qui l'eût anéanti s'il l'eût rejeté et séparé de soi, comme il se séparait de lui ! Quelles prières d'y être conservé ! et avec quelle soumission se laisserait-il gouverner à la volonté qui régit le corps, jusqu'à consentir à être retranché s'il le faut ! Ou il perdrait sa qualité de membre; car il faut que tout membre veuille bien périr pour le corps, qui est le seul pour qui tout est.

¶ Pour faire que les membres soient heureux, il faut qu'ils aient une volonté, et qu'ils la conforment au corps.

¶ *Raison des effets.* — La concupiscence et la force sont la source de toutes nos actions : la concupiscence fait les volontaires; la force, les involontaires.

LVI.

Philosophes. — Ils croient que Dieu est seul digne d'être aimé et admiré, et ont désiré d'être aimés et admirés des hommes, et ils ne connaissent pas leur corruption. S'ils se sentent pleins de sentiments pour l'aimer et l'adorer, et qu'ils y trouvent leur joie principale, qu'ils s'estiment bons, à la bonne heure. Mais s'ils s'y trouvent répugnants, s'ils n'ont aucune pente qu'à se vouloir établir dans l'estime des hommes, et que pour toute perfection ils fassent seulement que, sans forcer les hommes, ils leur fassent trouver leur bonheur à les aimer, je dirai que cette perfection est horrible. Quoi ! ils ont connu Dieu, et n'ont pas désiré uniquement que les hommes l'aimassent; [mais] que les hommes s'arrêtassent à eux; ils ont voulu être l'objet du bonheur volontaire des hommes !

LVII.

Il est vrai qu'il y a de la peine en entrant dans la piété. Mais cette peine ne vient pas de la piété qui commence d'être en nous, mais de l'impiété qui y est encore. Si nos sens ne s'opposaient pas à la pénitence, et que notre corruption ne s'opposât pas à la pureté de Dieu, il n'y aurait en cela rien de pénible pour nous. Nous ne souffrons qu'à proportion que le vice, qui nous est naturel, résiste à la grâce surnaturelle. Notre cœur se sent déchiré entre ces efforts contraires. Mais il serait bien injuste d'imputer cette violence à Dieu qui nous attire, au lieu de l'attribuer au monde qui nous retient. C'est comme un enfant, que sa mère arrache d'entre les bras des voleurs, doit aimer, dans la peine qu'il souffre, la violence amoureuse et légitime de celle qui procure sa liberté, et ne détester que la violence impétueuse et tyrannique de ceux qui le retiennent injustement. La plus cruelle guerre que Dieu puisse faire aux hommes en cette vie est de les laisser sans cette guerre qu'il est venu apporter. « Je suis venu » apporter la guerre, » dit-il; et, pour instruire de cette guerre : « Je suis venu apporter le fer et le » feu. » Avant lui. le monde vivait dans une fausse paix.

LVIII.

Sur les confessions et absolutions sans marques de regret. — Dieu ne regarde que l'intérieur : l'Église ne juge que par l'extérieur. Dieu absout aussitôt qu'il voit la pénitence dans le cœur; l'Église, quand elle la voit dans les œuvres. Dieu fera une Église

pure au dedans, qui confonde par sa sainteté intérieure et toute spirituelle l'impiété intérieure des sages superbes et des pharisiens : et l'Église fera une assemblée d'hommes, dont les mœurs extérieures soient si pures, qu'elles confondent les mœurs des païens. S'il y en a d'hypocrites, mais si bien déguisés qu'elle n'en reconnaisse pas le venin, elle les souffre; car, encore qu'ils ne soient pas reçus de Dieu, qu'ils ne peuvent tromper, ils le sont des hommes, qu'ils trompent. Et ainsi elle n'est pas déshonorée par leur conduite, qui paraît sainte. Mais vous voulez que l'Église ne juge, ni de l'intérieur, parce que cela n'appartient qu'à Dieu, ni de l'extérieur, parce que Dieu ne s'arrête qu'à l'intérieur; et ainsi, lui ôtant tout choix des hommes, vous retenez dans l'Église les plus débordés, et ceux qui la déshonorent si fort, que les synagogues des Juifs et les sectes des philosophes les auraient exilés comme indignes, et les auraient abhorrés comme impies.

LIX.

La loi n'a pas détruit la nature; mais elle l'a instruite : la grâce n'a pas détruit la loi; mais elle l'a fait exercer. La foi reçue au baptême est la source de toute la vie du chrétien et des convertis.

¶ On se fait une idole de la vérité même; car la vérité hors de la charité n'est pas Dieu, c'est son image, et une idole, qu'il ne faut point aimer, ni adorer, et encore moins faut-il aimer et adorer son contraire, qui est le mensonge.

¶ Je puis bien aimer l'obscurité totale; mais, si

Dieu m'engage dans un état à demi obscur, ce peu d'obscurité qui y est me déplaît, et, parce que je n'y vois pas le mérite d'une entière obscurité, il ne me plaît pas. C'est un défaut, et une marque que je me fais une idole de l'obscurité, séparée de l'ordre de Dieu. Or il ne faut adorer que son ordre.

LX.

Tous les grands divertissements sont dangereux pour la vie chrétienne; mais, entre tous ceux que le monde a inventés, il n'y en a point qui soit plus à craindre que la comédie. C'est une représentation si naturelle et si délicate des passions, qu'elle les émeut et les fait naître dans notre cœur, et surtout celle de l'amour : principalement lorsqu'on le représente fort chaste et fort honnête. Car plus il paraît innocent aux âmes innocentes, plus elles sont capables d'en être touchées. Sa violence plaît à notre amour-propre, qui forme aussitôt un désir de causer les mêmes effets, que l'on voit si bien représentés; et l'on se fait en même temps une conscience fondée sur l'honnêteté des sentiments qu'on y voit, qui éteint la crainte des âmes pures, lesquelles s'imaginent que ce n'est pas blesser la pureté, d'aimer d'un amour qui leur semble si sage. Ainsi l'on s'en va de la comédie le cœur si rempli de toutes les beautés et de toutes les douceurs de l'amour, l'âme et l'esprit si persuadés de son innocence, qu'on est tout préparé à recevoir ses premières impressions, ou plutôt à chercher l'occasion de les faire naître dans le cœur de quelqu'un, pour recevoir les mêmes

plaisirs et les mêmes sacrifices que l'on a vus si bien dépeints dans la comédie.

LXI.

... Les opinions relâchées plaisent tant aux hommes, qu'il est étrange que les leurs déplaisent. C'est qu'ils ont excédé toute borne. Et, de plus, il y a bien des gens qui voient le vrai, et qui n'y peuvent atteindre. Mais il y en a peu qui ne sachent que la pureté de la religion est contraire à nos corruptions. Ridicule de dire qu'une récompense éternelle est offerte à des mœurs escobartines.

LXII.

Le silence est la plus grande persécution : jamais les saints ne se sont tus. Il est vrai qu'il faut vocation, mais ce n'est pas des arrêts du Conseil[1] qu'il faut apprendre si l'on est appelé, c'est de la nécessité de parler. Or, après que Rome a parlé, et qu'on pense qu'*elle* a condamné la vérité, et qu'ils l'ont écrit; et que les livres qui ont dit le contraire sont censurés, il faut crier d'autant plus haut qu'on est censuré plus injustement, et qu'on veut étouffer la parole plus violemment, jusqu'à ce qu'il vienne un pape qui écoute les deux parties, et qui consulte l'antiquité pour faire justice. Aussi, les bons papes trouveront encore l'Église en clameurs.

... L'Inquisition et la Société, les deux fléaux de la vérité.

[1] Allusion à l'arrêt du 23 septembre 1660 qui condamna la traduction latine des *Provinciales*, par Nicole, à être brûlée. L'arrêt fut exécuté le 14 octobre de la même année.

... Que ne les accusez-vous d'arianisme? Car ils ont dit que JÉSUS-CHRIST est Dieu : peut-être ils l'entendent, non par nature, mais comme il est dit, *Dii estis.*

¶ Si mes Lettres sont condamnées à Rome, ce que j'y condamne est condamné dans le ciel : *Ad tuum, Domine Jesu, tribunal appello.*

... Vous-même êtes corruptible.

... J'ai craint que je n'eusse mal écrit, me voyant condamné; mais l'exemple de tant de pieux écrits me fait croire au contraire. Il n'est plus permis de bien écrire, tant l'Inquisition est corrompue ou ignorante!

... Il est meilleur d'obéir à Dieu qu'aux hommes.

... Je ne crains rien, je n'espère rien. Les évêques ne sont pas ainsi. Le Port-Royal craint, et c'est une mauvaise politique de les séparer; car ils ne craindront plus, et se feront plus craindre.

... Je ne crains pas même vos censures, si elles ne sont fondées sur celles de la tradition. Censurez-vous tout? quoi? même mon respect? Non. Donc dites quoi, ou vous ne ferez rien, si vous ne désignez le mal, et pourquoi il est mal. Et c'est ce qu'ils auraient bien peine à faire.

LXIII.

La nature a des perfections, pour montrer qu'elle est l'image de Dieu; et des défauts, pour montrer qu'elle n'en est que l'image.

LXIV.

Les hommes sont si nécessairement fous, que ce

serait être fou par un autre tour de folie, de ne pas être fou.

LXV.

Otez la *probabilité,* on ne peut plus plaire au monde : mettez la *probabilité,* on ne peut plus lui déplaire.

LXVI.

L'ardeur des saints à rechercher et pratiquer le bien était inutile, si la *probabilité* est sûre.

LXVII.

Pour faire d'un homme un saint, il faut bien que ce soit la grâce ; et qui en doute, ne sait ce que c'est que saint et qu'homme.

LXVIII.

On aime la sûreté. On aime que le pape soit infaillible en la foi, et que les docteurs graves le soient dans les mœurs, afin d'avoir son assurance.

LXIX.

Il ne faut pas juger de ce qu'est le pape par quelques paroles des Pères, comme disaient les Grecs dans un concile, règle importante, mais par les actions de l'Église et des Pères, et par les canons.

LXX.

Le pape est premier. Quel autre est connu de tous ? Quel autre est rèconnu de tous ? ayant pouvoir d'insinuer dans tout le corps, parce qu'il tient la maîtresse branche, qui s'insinue partout ? Qu'il était aisé de faire dégénérer cela en tyrannie ! C'est pourquoi Jésus-Christ leur a posé ce précepte : *Vos autem non sic.*

L'unité et la multitude : *Duo aut tres in unum.* Erreur à exclure l'une des deux, comme font les papistes qui excluent la multitude, ou les huguenots qui excluent l'unité.

LXXI.

Il y a hérésie à expliquer toujours *omnes* de tous, et hérésie à ne le pas expliquer quelquefois de tous. *Bibite ex hoc omnes :* les huguenots, hérétiques, en l'expliquant de tous. *In quo omnes peccaverunt :* les huguenots, hérétiques, en exceptant les enfants des fidèles. Il faut donc suivre les Pères et la tradition pour savoir quand, puisqu'il y a hérésie à craindre de part et d'autre.

LXXII.

Tout nous peut être mortel, même les choses faites pour nous servir; comme, dans la nature, les murailles peuvent nous tuer, et les degrés nous tuer, si nous n'allons avec justesse.

Le moindre mouvement importe à toute la nature; la mer entière change pour une pierre. Ainsi, dans la grâce, la moindre action importe pour ses suites à tout. Donc tout est important.

En chaque action, il faut regarder, outre l'action, notre état présent, passé, futur, et des autres à qui elle importe, et voir les liaisons de toutes ces choses. Et lors on sera bien retenu.

LXXIII.

Tous les hommes se haïssent naturellement l'un l'autre. On s'est servi comme on a pu de la concupiscence pour la faire servir au bien public. Mais ce

n'est que feinte, et une fausse image de la charité; car au fond ce n'est que haine.

¶ Ce vilain fond de l'homme, ce *figmentum malum*, n'est que couvert; il n'est pas ôté.

LXXIV.

Si l'on veut dire que l'homme est trop peu pour mériter la communication avec Dieu, il faut être bien grand pour en juger.

LXXV.

L'homme n'est pas digne de Dieu, mais il n'est pas incapable d'en être rendu digne.

Il est indigne de Dieu de se joindre à l'homme misérable; mais il n'est pas indigne de Dieu de le tirer de sa misère.

LXXVI.

... Les malheureux, qui m'ont obligé de parler du fond de la religion !... Des pécheurs purifiés sans pénitence, des justes justifiés sans charité, tous les chrétiens sans la grâce de Jésus-Christ, Dieu sans pouvoir sur la volonté des hommes, une prédestination sans mystère, une Rédemption sans certitude!

LXXVII.

Église, pape. — Unité, multitude. En considérant l'Église comme unité, le pape quelconque est le chef, est comme tout. En la considérant comme multitude, le pape n'en est qu'une partie. Les Pères l'ont considérée tantôt en une manière, tantôt en l'autre. Et ainsi ont parlé diversement du pape. Saint Cyprien : *Sacerdos Dei*. Mais en établissant une de ces deux vérités, ils n'ont pas exclu l'autre. La multitude qui ne se réduit pas à l'unité est confu-

sion; l'unité qui ne dépend pas de la multitude est tyrannie. Il n'y a presque plus que la France où il soit permis de dire que le concile est au-dessus du pape.

LXXVIII.

Dieu ne fait point de miracles dans la conduite ordinaire de son Église. C'en serait un étrange, si l'infaillibilité était dans un; mais d'être dans la multitude, cela paraît si naturel, que la conduite de Dieu est cachée sous la nature, comme en tous ses autres ouvrages.

LXXIX.

Sur ce que la religion chrétienne n'est pas unique.— Tant s'en faut que ce soit une raison qui fasse croire qu'elle n'est pas la véritable, qu'au contraire, c'est ce qui fait voir qu'elle l'est.

LXXX.

S'il ne fallait rien faire que pour le certain, on ne devrait rien faire pour la religion; car elle n'est pas certaine[1]. Mais combien de choses fait-on pour l'in-

[1] « Le philosophe, dans Pascal, interrogeant mal la raison, n'en obtient que des réponses incertaines; et, incapable de s'y arrêter, il se précipite dans tous les abîmes du scepticisme. Mais l'homme, dans Pascal, ne se résigne point au scepticisme du philosophe. Sa raison ne peut pas croire; mais son cœur a besoin de croire. Il a besoin de croire à un Dieu, non pas à un Dieu abstrait, principe hypothétique des nombres et du mouvement, mais à un Dieu vivant qui a fait l'homme à son image, et qui puisse le recueillir après cette courte vie. Pascal a horreur de la mort comme de l'entrée du néant; il cherche un asile contre la mort de toute la puissance de son âme, de toute la faiblesse de sa raison désarmée. Pascal veut croire à Dieu, à une autre vie, et, ne le pouvant pas avec sa mauvaise philosophie, faute d'en posséder une meilleure et d'avoir suffisamment étudié et compris Descartes, il rejette toute philosophie, renonce à la raison et s'adresse à la religion. Mais sa religion n'est

certain, les voyages sur mer, les batailles ! Je dis donc qu'il ne faudrait rien faire du tout; car rien

pas le christianisme des Arnauld et des Malebranche, des Fénelon et des Bossuet, fruit solide et doux de l'alliance de la raison et du cœur dans une âme bien faite et sagement cultivée : c'est un fruit amer, éclos dans la région désolée du doute, sous le souffle aride du désespoir. Pascal a voulu croire, et il a fait tout ce qu'il était nécessaire de faire pour finir par croire. Les difficultés qu'il rencontrait, sa raison ne les a pas surmontées, mais sa volonté les a écartées. Ne les lui rappelez pas, il les connaît mieux que vous ; sa dernière, sa vraie réponse est qu'il ne veut pas du néant, et que la *folie* de la croix est encore son meilleur asile. Pascal a donc fini par croire ; mais, comme il n'y est parvenu qu'en dépit de la raison, il ne s'y soutient qu'en redoublant de soins contre la raison, par de pénibles et continuels sacrifices, par la mortification de la chair, surtout par celle de l'esprit : c'est là la foi inquiète et malheureuse que Pascal entreprend de communiquer à ses semblables. Il ne se proposait point de s'adresser à la raison, sinon pour l'humilier et pour l'abattre, mais au cœur pour l'épouvanter et le charmer tout ensemble, à la volonté pour agir sur elle par tous les motifs connus qui la déterminent, la vérité en soi exceptée. Une telle apologie du christianisme eût été un monument tout particulier, qui aurait eu pour vestibule le scepticisme, et pour sanctuaire une foi sombre et mal sûre d'elle-même. Un pareil monument eût peut-être convenu à un siècle malade tel que le nôtre ; il eût pu attirer et recevoir Byron converti, Faust ou Manfred, des hommes longtemps en proie aux horreurs du doute et voulant s'en délivrer à tout prix. Mais les esprits calmes et réglés du dix-septième siècle n'auraient su que faire d'un semblable ouvrage. Pour eux, la religion était le couronnement de la philosophie, la foi le développement le plus légitime de la raison vivifiée et éclairée par le sentiment. Le scepticisme de Pascal leur eût été un scandale plutôt qu'une leçon. »

Le reproche de scepticisme, si éloquemment formulé contre Pascal par M. Cousin, a soulevé de très-vives protestations ; on consultera avec intérêt sur cette question :

1° *Études sur Pascal*, par l'abbé Flottes. Paris, 1846, in-8°. — L'auteur de cet écrit a entrepris de défendre Pascal contre les écrivains qui, selon lui, ont accusé ce grand homme de scepticisme philosophique et d'aveuglement dans sa foi. Il a choisi parmi les *fragments* un certain nombre de passages, dans le but de prouver que la doctrine qu'ils contiennent est conforme à celle que les amis et les contemporains de Pascal lui ont attribuée et qu'il avait professée lui-même dans des ouvrages publiés de son vivant. M. l'abbé Flottes

n'est certain; et qu'il y a plus de certitude à la religion que non pas que nous voyions le jour de demain : car il n'est pas certain que nous voyions demain, mais il est certainement possible que nous ne le voyions pas. On n'en peut pas dire autant de la religion. Il n'est pas certain qu'elle soit; mais qui osera dire qu'il est certainement possible qu'elle ne soit pas? Or, quand on travaille pour demain, et pour l'incertain, on agit avec raison. Car on doit travailler pour l'incertain, par la règle des partis qui est démontrée.

LXXXI.

Toutes les bonnes maximes sont dans le monde. on ne manque qu'à les appliquer. Par exemple, on ne doute pas qu'il ne faille exposer sa vie pour défendre le bien public, et plusieurs le font; mais pour la religion, point.

LXXXII.

Il y a des vices qui ne tiennent à nous que par d'autres, et qui, en ôtant le tronc, s'emportent comme des branches.

LXXXIII.

Quand la malignité a la raison de son côté, elle devient fière, et étale la raison en tout son lustre :

insiste sur ce que, pour juger sainement l'*apologie*, il faut éviter de prêter à Pascal les sentiments qu'il réfute ou qu'il accepte provisoirement pour combattre ses adversaires en leur opposant leurs propres opinions.

2° *Pascal, sa vie, son caractère et son génie*, par l'abbé Maynard. Paris, 2 vol. in-8°. — L'auteur de ce livre déclare que son but principal a été de défendre Pascal contre les accusations fausses ou exagérées de scepticisme, de superstition, de fanatisme, dont il a pu être l'objet de la part des écrivains modernes.

quand l'austérité ou le choix sévère n'a pas réussi au vrai bien, et qu'il faut revenir à suivre la nature, elle devient fière par le retour.

LXXXIV.

Le mal est aisé, il y en a une infinité; le bien, presque unique. Mais un certain genre de mal est aussi difficile à trouver que ce qu'on appelle bien; et souvent on fait passer pour bien à cette marque ce mal particulier. Il faut même une grandeur extraordinaire d'âme pour y arriver, aussi bien qu'au bien.

LXXXV.

La nature de l'homme n'est pas d'aller toujours, elle a ses allées et venues. La fièvre a ses frissons et ses ardeurs, et le froid montre aussi bien la grandeur de l'ardeur de la fièvre que le chaud même. Les inventions des hommes de siècle en siècle vont de même. La bonté et la malice du monde en général en est de même : *Plerumque gratæ principibus vices.*

LXXXVI.

Est fait prêtre qui veut l'être, comme sous Jéroboam. C'est une chose horrible qu'on nous propose la discipline de l'Église d'aujourd'hui pour tellement bonne, qu'on fait un crime de la vouloir changer. Autrefois elle était bonne infailliblement, et on trouve qu'on a pu la changer sans péché; et maintenant, telle qu'elle est, on ne la pourra souhaiter changée! Il a bien été permis de changer la coutume de ne faire des prêtres qu'avec tant de circonspection, qu'il n'y en avait presque point qui en

fussent dignes ; et il ne sera pas permis de se plaindre de la coutume, qui en fait tant d'indignes !

LXXXVII.

Les enfants qui s'effrayent du visage qu'ils ont barbouillé, ce sont des enfants; mais le moyen que ce qui est si faible, étant enfant, soit bien fort, étant plus âgé ! On ne fait que changer de fantaisie.

LXXXVIII.

Incompréhensible que Dieu soit, et incompréhensible qu'il ne soit pas; que l'âme soit avec le corps, que nous n'ayons pas d'âme; que le monde soit créé, qu'il ne le soit pas, etc.; que le péché originel soit, et qu'il ne soit pas.

LXXXIX.

Les athées doivent dire des choses parfaitement claires; or il n'est point parfaitement clair que l'âme soit matérielle.

XC.

Incrédules, les plus crédules. Ils croient les miracles de Vespasien, pour ne pas croire ceux de Moïse.

XCI.

Écrire contre ceux qui approfondissent trop les sciences. Descartes.

¶ [Il faut dire en gros : Cela se fait par figure et mouvement, car cela est vrai. Mais de dire quels, et composer la machine, cela est ridicule; car cela est inutile, et incertain, et pénible. Et quand cela serait vrai, nous n'estimons pas que toute la philosophie vaille une heure de peine.]

XCII.

Athéisme marque [1] de force d'esprit, mais jusqu'à un certain degré seulement.

XCIII.

Les défauts de Montaigne sont grands. Mots lascifs. Cela ne vaut rien, malgré mademoiselle de Gournay. Crédule (gens sans yeux). Ignorant (quadrature du cercle, monde plus grand). Ses sentiments sur l'homicide volontaire, sur la mort. Il inspire une nonchalance du salut « sans crainte et sans repentir. » Son livre n'étant pas fait pour porter à la piété, il n'y était pas obligé : mais on est toujours obligé de n'en point détourner. On peut excuser ses sentiments un peu libres et voluptueux en quelques rencontres de la vie ; mais on ne peut excuser ses sentiments tout païens sur la mort ; car il faut renoncer à toute piété, si on ne veut au moins mourir chrétiennement : or il ne pense qu'à mourir lâchement et mollement par tout son livre [2].

XCIV.

La machine d'arithmétique fait des effets qui approchent plus de la pensée que tout ce que font les

[1] Toutes les éditions faites avant le Rapport de M. Cousin portent: *manque de force d'esprit*. Ici, comme en bien d'autres passages, les éditeurs font dire à Pascal précisément le contraire de ce qu'il a écrit.

[2] Pascal n'a surpassé Montaigne ni en naïveté ni en imagination. Il l'a surpassé en profondeur, en finesse, en sublimité, en véhémence. Il a porté à sa perfection l'éloquence d'art que Montaigne ignorait entièrement, et n'a point été égalé dans cette vigueur de génie par laquelle on rapproche les objets et on résume un discours; mais la chaleur et la vivacité de son esprit pouvaient lui donner des erreurs, dont le génie ferme et modéré de Montaigne n'était pas aussi susceptible. (Vauvenargues.)

animaux ; mais elle ne fait rien qui puisse faire dire qu'elle a de la volonté, comme les animaux.

XCV.

Certains auteurs, parlant de leurs ouvrages, disent : Mon livre, mon commentaire, mon histoire, etc. Ils sentent leurs bourgeois qui ont pignon sur rue, et toujours un « chez moi » à la bouche. Ils feraient mieux de dire : Notre livre, notre commentaire, notre histoire, etc., vu que d'ordinaire il y a plus en cela du bien d'autrui que du leur.

XCVI.

L'éloquence est un art de dire les choses de telle façon, 1° que ceux à qui l'on parle puissent les entendre sans peine, et avec plaisir ; 2° qu'ils s'y sentent intéressés, en sorte que l'amour-propre les porte plus volontiers à y faire réflexion. Elle consiste donc dans une correspondance qu'on tâche d'établir entre l'esprit et le cœur de ceux à qui l'on parle d'un côté, et de l'autre les pensées et les expressions dont on se sert ; ce qui suppose qu'on aura bien étudié le cœur de l'homme pour en savoir tous les ressorts, et pour trouver ensuite les justes proportions du discours qu'on veut y assortir. Il faut se mettre à la place de ceux qui doivent nous entendre, et faire essai sur son propre cœur du tour qu'on donne à son discours, pour voir si l'un est fait pour l'autre, et si l'on peut s'assurer que l'auditeur sera comme forcé de se rendre. Il faut se renfermer, le plus qu'il est possible, dans le simple naturel ; ne pas faire grand ce qui est petit, ni petit ce qui est grand. Ce n'est pas assez qu'une chose soit belle, il

faut qu'elle soit propre au sujet, qu'il n'y ait rien de trop ni rien de manque.

¶ L'éloquence est une peinture de la pensée; et ainsi, ceux qui, après avoir peint, ajoutent encore, font un tableau, au lieu d'un portrait.

XCVII.

Il faut avoir une pensée de derrière, et juger de tout par là, en parlant cependant comme le peuple[1].

XCVIII.

La force est la reine du monde, et non pas l'opinion; mais l'opinion est celle qui use de la force.

¶ On ne consulte que l'oreille, parce qu'on manque de cœur.

¶ Il faut, en tout dialogue et discours, qu'on puisse dire à ceux qui s'en offensent : De quoi vous plaignez-vous ?

CHAPITRE XXV.

PENSÉES PUBLIÉES DEPUIS 1843.

I.

Quand notre passion nous porte à faire quelque chose, nous oublions notre devoir. Comme on aime un livre, on le lit, lorsqu'on devrait faire autre chose. Mais, pour s'en souvenir, il faut se proposer de faire quelque chose qu'on hait; et lors on s'excuse sur ce qu'on a autre chose à faire, et on se souvient de son devoir par ce moyen.

[1] Cela veut dire tout simplement qu'il faut avoir la raison profonde et distincte de ce dont le peuple a le bon sens confus, et en parlant comme le peuple, savoir mieux que lui pourquoi on le dit. (Sainte-Beuve.)

II.

Quel déréglement de jugement, par lequel il n'y a personne qui ne se mette au-dessus de tout le reste du monde, et qui n'aime mieux son propre bien, et la durée de son bonheur, et de sa vie, que celle de tout le reste du monde!

III.

Il y a des herbes sur la terre; nous les voyons, de la lune on ne les verrait pas. Et sur ces herbes, des poils; et dans ces poils, de petits animaux : mais après cela, plus rien. — O présomptueux! — Les mixtes sont composés d'éléments; et les éléments, non. O présomptueux! Voici un trait délicat. Il ne faut pas dire qu'il y a ce qu'on ne voit pas; il faut donc dire comme les autres, mais non pas penser comme eux.

IV.

... Non-seulement nous regardons les choses par d'autres côtés, mais avec d'autres yeux; nous n'avons garde de les trouver pareilles.

V.

L'éternuement absorbe toutes les facultés de l'âme, aussi bien que la besongne [1]; mais on n'en tire pas les mêmes conséquences contre la grandeur de l'homme, parce que c'est contre son gré. Et quoiqu'on se le procure, néanmoins c'est contre son gré qu'on se le procure; ce n'est pas en vue de la chose même, c'est pour une autre fin; et ainsi ce

[1] C'est-à-dire l'acte de la génération. *Besongne* est le mot dont se sert Montaigne.

n'est pas une marque de la faiblesse de l'homme, et de sa servitude sous cette action.

VI.

Il n'est pas honteux à l'homme de succomber sous la douleur, et il lui est honteux de succomber sous le plaisir. Ce qui ne vient pas de ce que la douleur nous vient d'ailleurs, et que nous recherchons le plaisir; car on peut rechercher la douleur, et y succomber à dessein, sans ce genre de bassesse. D'où vient donc qu'il est glorieux à la raison de succomber sous l'effort de la douleur, et qu'il lui est honteux de succomber sous l'effort du plaisir? C'est que ce n'est pas la douleur qui nous tente et nous attire. C'est nous-mêmes qui volontairement la choisissons et voulons la faire dominer sur nous; de sorte que nous sommes maîtres de la chose; et en cela c'est l'homme qui succombe à soi-même : mais dans le plaisir, c'est l'homme qui succombe au plaisir. Or il n'y a que la maîtrise et l'empire qui fait la gloire, et que la servitude qui fait la honte.

VII.

Ceux qui, dans de fâcheuses affaires, ont toujours bonne espérance, et se réjouissent des aventures heureuses, s'ils ne s'affligent également des mauvaises, sont suspects d'être bien aises de la perte de l'affaire, et sont ravis de trouver ces prétextes d'espérance pour montrer qu'ils s'y intéressent, et couvrir par la joie qu'ils feignent d'en concevoir celle qu'ils ont de voir l'affaire perdue.

VIII.

Notre nature est dans le mouvement; le repos entier est la mort.

IX.

Nous nous connaissons si peu, que plusieurs pensent aller mourir quand ils se portent bien, et plusieurs pensent se porter bien quand ils sont proche de mourir, ne sentent pas la fièvre prochaine, ou l'abcès prêt à se former.

X.

La nature recommence toujours les mêmes choses, les ans, les jours, les heures; les espaces de même et les nombres sont bout à bout à la suite l'un de l'autre. Ainsi se fait une espèce d'infini et d'éternel. Ce n'est pas qu'il y ait rien de tout cela qui soit infini et éternel, mais ces êtres terminés se multiplient infiniment; ainsi il n'y a, ce me semble, que le nombre qui les multiplie qui soit infini.

XI.

Quand on dit que le chaud n'est que le mouvement de quelques globules, et la lumière le *conatus recedendi* que nous sentons, cela nous étonne. Quoi? que le plaisir ne soit autre chose que le ballet des esprits? Nous en avons conçu une si différente idée! et ces sentiments-là nous semblent si éloignés de ces autres que nous disons être les mêmes que ceux que nous leur comparons! Le sentiment du feu, cette chaleur qui nous affecte d'une manière tout autre que l'attouchement, la réception du son et de la lumière, tout cela nous semble mystérieux, et cependant cela est grossier comme un coup de pierre. Il

est vrai que la petitesse des esprits qui entrent dans les pores touchent d'autres nerfs, mais ce sont toujours des nerfs touchés.

XII.

Si un animal faisait par esprit ce qu'il fait par instinct, et s'il parlait par esprit ce qu'il parle par instinct, pour la chasse, et pour avertir ses camarades que la proie est trouvée ou perdue, il parlerait bien aussi pour des choses où il a plus d'affection, comme pour dire : Rongez cette corde qui me blesse, et où je ne puis atteindre.

XIII.

Nous ne nous soutenons pas dans la vertu par notre propre force, mais par le contre-poids de deux vices opposés, comme nous demeurons debout entre deux vents contraires : ôtez un de ces vices, nous tombons dans l'autre.

XIV.

Ils disent que les éclipses présagent malheur, parce que les malheurs sont ordinaires; de sorte qu'il arrive si souvent du mal, qu'ils devinent souvent; au lieu que s'ils disaient qu'elles présagent bonheur, ils mentiraient souvent. Ils ne donnent le bonheur qu'à des rencontres du ciel rares; ainsi ils manquent peu souvent à deviner.

XV.

La mémoire est nécessaire pour toutes les opérations de l'esprit.

XVI.

Instinct et raison, marques de deux natures.

XVII.

Quand je considère la petite durée de ma vie, absorbée dans l'éternité précédant et suivant; le petit espace que je remplis, et même que je vois, abîmé dans l'infinie immensité des espaces que j'ignore et qui m'ignorent, je m'effraye, et m'étonne de me voir ici plutôt que là; car il n'y a point de raison pourquoi ici plutôt que là, pourquoi à présent plutôt que lors. Qui m'y a mis? par l'ordre et la conduite de qui ce lieu et ce temps a-t-il été destiné à moi? — *Memoria hospitis unius diei prætereuntis.*

XVIII.

Combien de royaumes nous ignorent!

¶ Le silence éternel de ces espaces infinis m'effraye.

XIX.

Je porte envie à ceux que je vois dans la foi vivre avec tant de négligence, et qui usent si mal d'un don duquel il me semble que je ferais un usage si différent.

XX.

Chacun est un tout à soi-même, car lui mort, le tout est mort pour soi. Et de là vient que chacun croit être tout à tous. Il ne faut pas juger de la nature selon nous, mais selon elle.

XXI.

Le monde ordinaire a le pouvoir de ne pas songer à ce qu'il ne veut pas songer. Ne pensez pas aux passages du Messie, disait le Juif à son fils. Ainsi font les nôtres souvent. Ainsi se conservent les fausses religions; et la vraie même, à l'égard de

beaucoup de gens. Mais il y en a qui n'ont pas le pouvoir de s'empêcher ainsi de songer, et qui songent d'autant plus qu'on leur défend. Ceux-là se défont des fausses religions; et de la vraie même, s'ils ne trouvent des discours solides.

XXII.

Qu'il y a loin de la connaissance de Dieu à l'aimer!

XXIII.

Es-tu moins esclave, pour être aimé et flatté de ton maître? Tu as bien du bien, esclave : ton maître te flatte. Il te battra tantôt.

XXIV.

Ce n'est pas dans Montaigne, mais dans moi, que je trouve tout ce que j'y vois [1].

XXV.

Ennui. — Rien n'est si insupportable à l'homme que d'être dans un plein repos, sans passion, sans affaire, sans divertissement, sans application. Il sent alors son néant, son abandon, son insuffisance, sa dépendance, son impuissance, son vide. Incontinent

[1] Pascal ne traite pas Montaigne toujours grandement comme dans l'entrevue avec M. de Sacy : il l'insulte et le rapetisse; il voudrait l'avilir : « *il est plein de mots sales et déshonnêtes... Le sot projet que Montaigne a eu de se peindre!...* » Puis, presque aussitôt, on a un retour, une réminiscence : « *La coutume doit être suivie...* » Ou encore, ce qui est plus formel et qui lui échappe : « Ce que Montaigne a de bon ne peut être acquis que difficilement; ce qu'il a de mauvais (j'entends hors les mœurs) eût pu être corrigé en un moment, si on l'eût averti qu'il faisait trop d'histoires et qu'il parlait trop de soi. » Et ailleurs il le qualifie tout d'un coup l'*incomparable auteur de l'art de conférer...* On pourrait résumer de la sorte : Pascal, dans toute sa vie et dans toute son œuvre, n'a fait et voulu faire que deux choses : combattre à mort les jésuites dans les *Provinciales*, ruiner et anéantir Montaigne dans les *Pensées*. (Sainte-Beuve.)

il sortira du fond de son âme l'ennui, la noirceur, la tristesse, le chagrin, le dépit, le désespoir.

¶ *Agitation.*— Quand un soldat se plaint de la peine qu'il a, ou un laboureur, etc., qu'on les mette sans rien faire.

XXVI.

L'homme n'agit point par la raison, qui fait son être.

XXVII.

Bassesse de l'homme jusqu'à se soumettre aux bêtes, jusqu'à les adorer.

XXVIII.

... Tous leurs principes sont vrais, des pyrrhoniens, des stoïques, des athées, etc. Mais leurs conclusions sont fausses, parce que les principes opposés sont vrais aussi.

XXIX.

Les philosophes ont consacré les vices, en les mettant en Dieu même; les chrétiens ont consacré les vertus.

XXX.

Immatérialité de l'âme. Les philosophes qui ont dompté leurs passions, quelle matière l'a pu faire?

XXXI.

La belle chose, de crier à un homme qui ne se connaît pas, qu'il aille de lui-même à Dieu! Et la belle chose, de le dire à un homme qui se connaît!

XXXII.

Recherche du vrai bien.—Le commun des hommes met le bien dans la fortune et dans les biens du dehors, ou au moins dans le divertissement. Les philo-

sophes ont montré la vanité de tout cela, et l'ont mis où ils ont pu.

¶ Pour les philosophes [1] 288 souverains biens.

¶ *Ut sis contentus temetipso et ex te nascentibus bonis.* Il y a contradiction, car ils conseillent enfin de se tuer. Oh! quelle vie heureuse, dont on se délivre comme de la peste!

¶ Il est bon d'être lassé et fatigué par l'inutile recherche du vrai bien, afin de tendre les bras au libérateur.

XXXIII.

Mon Dieu, que ce sont de sots discours! « Dieu aurait-il fait le monde pour le damner? demanderait-il tant de gens si faibles? » etc. Pyrrhonisme est le remède à ce mal, et rabattra cette vanité.

XXXIV.

Dira-t-on que pour avoir dit que la justice est partie de la terre, les hommes aient connu le péché originel? — *Nemo ante obitum beatus est.* — C'est-à-dire qu'ils aient connu qu'à la mort la béatitude éternelle et essentielle commence?

XXXV.

Le bon sens. — Ils sont contraints de dire : Vous n'agissez pas de bonne foi; nous ne devrions pas, etc. Que j'aime à voir cette superbe raison humiliée et suppliante! Car ce n'est pas là le langage d'un homme à qui on dispute son droit, et qui le défend

[1] « Il n'est point de combat si violent entre les philosophes, et si aspre, que celuy qui se dresse sur la question du souverain bien de l'homme; duquel, par le calcul de Varro, nasquirent deux cents quatre vingts huict sectes. » (Montaigne.)

les armes et la force à la main. Il ne s'amuse pas à dire qu'on n'agit pas de bonne foi, mais il punit cette mauvaise foi par la force.

XXXVI.

L'Ecclésiaste montre que l'homme sans Dieu est dans l'ignorance de tout, et dans un malheur inévitable. Car c'est être malheureux que de vouloir et ne pouvoir. Or, il veut être heureux et assuré de quelque vérité, et cependant il ne peut ni savoir, ni ne désirer point de savoir. Il ne peut même douter.

XXXVII.

On a bien de l'obligation à ceux qui avertissent des défauts, car ils mortifient. Ils apprennent qu'on a été méprisé, ils n'empêchent pas qu'on ne le soit à l'avenir, car on a bien d'autres défauts pour l'être. Ils préparent l'exercice de la correction et l'exemption d'un défaut.

XXXVIII.

Nulle secte ni religion n'a toujours été sur la terre que la religion chrétienne.

¶ Il n'y a que la religion chrétienne qui rende l'homme aimable et heureux tout ensemble. Dans l'honnêteté, on ne peut être aimable et heureux tout ensemble.

XXXIX.

La foi est un don de Dieu. Ne croyez pas que nous disions que c'est un don de raisonnement. Les autres religions ne disent pas cela de leur foi; elles ne donnaient que le raisonnement pour y arriver, qui n'y mène pas néanmoins.

XL.

Les figures de la totalité de la rédemption, comme que le soleil éclaire à tous, ne marquent qu'une totalité; mais les figurantes des exclusions, comme des Juifs élus à l'exclusion des Gentils, marquent l'exclusion.

« Jésus-Christ rédempteur de tous. » — Oui, car il a offert; comme un homme qui a racheté tous ceux qui voudront venir à lui. Ceux qui mourront en chemin, c'est leur malheur; mais quant à lui, il leur offrait rédemption. — Cela est bon en cet exemple, où celui qui rachète et celui qui empêche de mourir sont deux, mais non pas en Jésus-Christ, qui fait l'un et l'autre. — Non, car Jésus-Christ, en qualité de rédempteur, n'est pas peut-être maître de tous; et ainsi, en tant qu'il est en lui, il est rédempteur de tous.

XLI.

Les prophéties citées dans l'Évangile, vous croyez qu'elles sont rapportées pour vous faire croire. Non, c'est pour vous éloigner de croire.

¶ Les miracles ne servent pas à convertir, mais à condamner.

XLII.

Quand Épictète aurait vu parfaitement bien le chemin, il dit aux hommes : Vous en suivez un faux; il montre que c'en est un autre, mais il n'y mène pas. C'est celui de vouloir ce que Dieu veut; Jésus-Christ seul y mène : *Via, veritas.*

XLIII.

Je considère Jésus-Christ en toutes les personnes et en nous-mêmes. Jésus-Christ comme père en son

Père, JÉSUS-CHRIST comme frère en ses frères, JÉSUS-CHRIST comme pauvre en les pauvres, JÉSUS-CHRIST comme riche en les riches, JÉSUS-CHRIST comme docteur et prêtre en les prêtres, JÉSUS-CHRIST comme souverain en les princes, etc. Car il est par sa gloire tout ce qu'il y a de grand, étant Dieu, et est par sa vie mortelle tout ce qu'il y a de chétif et d'abject : pour cela il a pris cette malheureuse condition, pour pouvoir être en toutes les personnes, et modèle de toutes conditions.

XLIV.

Les psaumes chantés par toute la terre.

Qui rend témoignage de Mahomet? Lui-même. JÉSUS-CHRIST veut que son témoignage ne soit rien.

La qualité de témoins fait qu'il faut qu'ils soient toujours et partout, et, misérable, il est seul [1].

XLV.

Ce n'est pas une chose rare qu'il faille reprendre le monde de trop de docilité; c'est un vice naturel comme l'incrédulité, et aussi pernicieux. Superstition.

XLVI.

Il y a peu de vrais chrétiens, je dis même pour la foi. Il y en a bien qui croient, mais par superstition; il y en a bien qui ne croient pas, mais par libertinage : peu sont entre deux.

Je ne comprends pas en cela ceux qui sont dans la véritable piété de mœurs et tous ceux qui croient par un sentiment du cœur.

[1] « Il est seul. » (Mahomet.)

XLVII.

Ceux qui n'aiment pas la vérité prennent le prétexte de la contestation de la multitude de ceux qui la nient. Et ainsi leur erreur ne vient que de ce qu'ils n'aiment pas la vérité ou la charité; et ainsi ils ne sont pas excusés.

XLVIII.

Tant s'en faut que d'avoir ouï dire une chose soit la règle de votre créance, que vous ne devez rien croire sans vous mettre en l'état comme si jamais vous ne l'aviez ouï. C'est le consentement de vous à vous-même, et la voix constante de votre raison, et non des autres, qui vous doit faire croire.

Le croire est si important! Cent contradictions seraient vraies.

Si l'antiquité était la règle de la créance, les anciens étaient donc sans règle. Si le consentement général; si les hommes étaient péris?

Fausse humilité, orgueil. Levez le rideau. Vous avez beau faire; si faut-il ou croire, ou nier, ou douter. N'aurons-nous donc pas de règle? Nous jugeons des animaux qu'ils font bien ce qu'ils font: n'y aura-t-il point une règle pour juger des hommes? Nier, croire, et douter bien, sont à l'homme ce que le courir est au cheval.

XLIX.

Notre religion est sage et folle. Sage, parce qu'elle est la plus savante, et la plus fondée en miracles, prophéties, etc. Folle, parce que ce n'est point tout cela qui fait qu'on en est; cela fait bien condamner ceux qui n'en sont pas, mais non pas

croire ceux qui en sont. Ce qui les fait croire, c'est la croix, *ne evacuata sit crux*. Et ainsi saint Paul, qui est venu en sagesse et signes, dit qu'il n'est venu ni en sagesse ni en signes, car il venait pour convertir. Mais ceux qui ne viennent que pour convaincre peuvent dire qu'ils viennent en sagesse et signes.

L.

La loi obligeait à ce qu'elle ne donnait pas. La grâce donne ce à quoi elle oblige.

LI.

Ce que les hommes, par leurs plus grandes lumières, avaient pu connaître, cette religion l'enseignait à ses enfants.

LII.

Que je hais ces sottises, de ne pas croire l'Eucharistie, etc...! Si l'Évangile est vrai, si Jésus-Christ est Dieu, quelle difficulté y a-t-il là?

LIII.

Le juste agit par foi dans les moindres choses : quand il reprend ses serviteurs, il souhaite leur conversion par l'esprit de Dieu, et prie Dieu de les corriger, et attend autant de Dieu que de ses répréhensions, et prie Dieu de bénir ses corrections. Et ainsi aux autres actions.

¶ De tout ce qui est sur la terre, il ne prend par qu'aux déplaisirs, non aux plaisirs. Il aime ses proches, mais sa charité ne se renferme pas dans ces bornes, et se répand sur ses ennemis, et puis sur ceux de Dieu.

LIV.

Pourquoi Dieu a établi la prière. — 1° Pour com-

muniquer à ses créatures la dignité de la causalité. 2° Pour nous apprendre de qui nous tenons la vertu. 3° Pour nous faire mériter les autres vertus par travail. — Objection. Mais on croira qu'on tient la prière de soi. — Cela est absurde, car puisque, ayant la foi, on ne peut pas avoir les vertus, comment aurait-on la foi? Y a-t-il pas plus de distance de l'infidélité à la foi que de la foi à la vertu?

¶ Dieu ne doit que suivant ses promesses. Il a promis d'accorder la justice aux prières : jamais il n'a promis les prières qu'aux enfants de la promesse.

LV.

M. de Roannez disait : Les raisons me viennent après, mais d'abord la chose m'agrée ou me choque sans en savoir la raison, et cependant cela me choque par cette raison que je ne découvre qu'ensuite. Mais je crois, non pas que cela choquait par ces raisons qu'on trouve après, mais qu'on ne trouve ces raisons que parce que cela choque.

LVI.

Il n'aime plus cette personne qu'il aimait il y a dix ans. Je crois bien : elle n'est plus la même, ni lui non plus. Il était jeune et elle aussi; elle est tout autre. Il l'aimerait peut-être encore, telle qu'elle était alors.

LVII.

Craindre la mort hors du péril, et non dans le péril, car il faut être homme.

¶ Mort soudaine seule à craindre, et c'est pourquoi les confesseurs demeurent chez les grands.

LVIII.

Il faut se connaître soi-même : quand cela ne servirait pas à trouver le vrai, cela au moins sert à régler sa vie, et il n'y a rien de plus juste.

LIX.

Quand notre passion nous porte à faire quelque chose, nous oublions notre devoir. Comme on aime un livre on le lit, lorsqu'on devrait faire autre chose. Mais pour s'en souvenir, il faut se proposer de faire quelque chose qu'on hait ; et lors on s'excuse sur ce qu'on a autre chose à faire, et on se souvient de son devoir par ce moyen.

LX.

Que je hais ceux qui font les douteurs de miracles ! Montaigne en parle comme il faut dans les deux endroits. On voit en l'un combien il est prudent, et néanmoins il croit en l'autre et se moque des incrédules.

LXI.

Quand on veut poursuivre les vertus jusqu'aux extrêmes de part et d'autre, il se présente des vices qui s'y insinuent insensiblement, dans leurs routes insensibles, du côté du petit infini ; et il s'en présente, des vices, en foule du côté du grand infini, de sorte qu'on se perd dans les vices, et on ne voit plus les vertus.

LXII.

Diversité. — La théologie est une science, mais en même temps combien est-ce de sciences ! Un homme est un suppôt : mais si on l'anatomise, sera-ce la tête,

le cœur, l'estomac, les veines, chaque veine, chaque portion de veine, le sang, chaque humeur du sang?

Une ville, une campagne, de loin est une ville et une campagne; mais à mesure qu'on s'approche, ce sont des maisons, des arbres, des tuiles, des feuilles, des herbes, des fourmis, des jambes de fourmi, à l'infini. Tout cela s'enveloppe sous le nom de campagne.

LXIII.

Deux sortes de gens égalent les choses, comme les fêtes aux jours ouvriers, les chrétiens aux prêtres, tous les péchés entre eux, etc. Et de là les uns concluent que ce qui est donc mal aux prêtres l'est aussi aux chrétiens; et les autres, que ce qui n'est pas mal aux chrétiens est permis aux prêtres.

LXIV.

La nature s'imite. Une graine, jetée en bonne terre, produit. Un principe, jeté dans un bon esprit, produit. Les nombres imitent l'espace, qui sont de nature si différente. Tout est fait et conduit par un même maître : la racine, la branche, les fruits; les principes, les conséquences.

LXV.

L'admiration gâte tout dès l'enfance. Oh! que cela est bien dit! qu'il a bien fait! qu'il est sage! etc. Les enfants de Port-Royal, auxquels on ne donne point cet aiguillon d'envie et de gloire, tombent dans la nonchalance.

LXVI.

L'expérience nous fait voir une différence énorme entre la dévotion et la bonté.

LXVII.

Quel déréglement de jugement, par lequel il n'y a personne qui ne se mette au-dessus de tout le reste du monde, et qui n'aime mieux son propre bien, et la durée de son bonheur et de sa vie que celle de tout le reste du monde!

LXVIII.

On ne s'ennuie point de manger et dormir tous les jours, car la faim renaît, et le sommeil : sans cela on s'en ennuierait. Ainsi, sans la faim des choses spirituelles, on s'en ennuie. Faim de la justice; béatitude huitième.

LXIX.

Il n'y a que deux sortes d'hommes : les uns justes, qui se croient pécheurs; les autres pécheurs, qui se croient justes.

LXX.

Il n'est pas bon d'être trop libre. Il n'est pas bon d'avoir tout le nécessaire.

LXXI.

L'espérance que les chrétiens ont de posséder un bien infini est mêlée de jouissance aussi bien que de crainte : car ce n'est pas comme ceux qui espéreraient un royaume, dont ils n'auraient rien étant sujets; mais ils espèrent la sainteté, l'exemption d'injustice, et ils en ont quelque chose.

LXXII.

Comminutum cor. Saint Paul. Voilà le caractère chrétien. « Albe vous a nommé, je ne vous connais plus. » Corneille. Voilà le caractère inhumain. Le caractère humain est le contraire.

LXXIII.

Symétrie, est ce qu'on voit d'une vue. Fondée sur ce qu'il n'y a pas de raison de faire autrement. Et fondée aussi sur la figure de l'homme, d'où il arrive qu'on ne veut la symétrie qu'en largeur, non en hauteur ni profondeur.

LXXIV.

Morale et langage sont des sciences particulières, mais universelles.

LXXV.

... Mais il est impossible que Dieu soit jamais la fin, s'il n'est le principe. On dirige sa vue en haut, mais on s'appuie sur le sable : et la terre fondra, et on tombera en regardant le ciel.

LXXVI.

... L'ennui qu'on a de quitter les occupations où l'on s'est attaché. Un homme vit avec plaisir en son ménage : qu'il voie une femme qui lui plaise, qu'il joue cinq ou six jours avec plaisir; le voilà misérable s'il retourne à sa première occupation. Rien n'est plus ordinaire que cela.

LXXVII.

C'est une chose déplorable de voir tous les hommes ne délibérer que des moyens, et point de la fin. Chacun songe comment il s'acquittera de sa condition ; mais pour le choix de la condition, et de la patrie, le sort nous le donne. C'est une chose pitoyable de voir tant de Turcs, d'hérétiques, d'infidèles, suivre le train de leurs pères, par cette seule raison qu'ils ont été prévenus chacun que c'est le meilleur. Et c'est ce qui détermine chacun

à chaque condition, de serrurier, soldat, etc. C'est par là que les sauvages n'ont que faire de la Provence.

LXXVIII.

Description de l'homme. Dépendance, désir d'indépendance, besoin.

LXXIX.

On n'est pas misérable sans sentiment : une maison ruinée ne l'est pas. Il n'y a que l'homme de misérable. *Ego vir videns.*

LXXX.

La nature de l'homme est toute nature, *omne animal.* Il n'y a rien qu'on ne rende naturel; il n'y a naturel qu'on ne fasse perdre.

¶ ... La vraie nature étant perdue, tout devient sa nature; comme, le véritable bien étant perdu, tout devient son véritable bien.

LXXXI.

La juridiction ne se donne pas pour [le] juridiciant, mais pour le juridicié. Il est dangereux de le dire au peuple : mais le peuple a trop de croyance en vous; cela ne lui nuira pas, et peut vous servir. Il faut donc le publier. *Pasce oves meas*, non *tuas.* Vous me devez pâture.

LXXXII.

La Sagesse nous envoie à l'enfance : *nisi efficiamini sicut parvuli.*

LXXXIII.

La vraie religion enseigne nos devoirs, nos impuissances (orgueil et concupiscence), et les remèdes (humilité, mortification).

LXXXIV.

L'Écriture a pourvu de passages pour consoler toutes les conditions, et pour intimider toutes les conditions.

La nature semble avoir fait la même chose par ses deux infinis, naturels et moraux : car nous aurons toujours du dessus et du dessous, de plus habiles et de moins habiles, de plus élevés et de plus misérables, pour abaisser notre orgueil, et relever notre abjection.

LXXXV.

L'Être éternel est toujours, s'il est une fois.

LXXXVI.

La corruption de la raison paraît par tant de différentes et extravagantes mœurs. Il a fallu que la vérité soit venue, afin que l'homme ne véquît plus en soi-même.

LXXXVII.

La coutume est notre nature. Qui s'accoutume à sa foi, la croit, et ne peut plus ne pas craindre l'enfer, et ne croit autre chose. Qui s'accoutume à croire que le roi est terrible..., etc. Qui doute donc, que notre âme étant accoutumée à voir nombre, espace, mouvement, croie cela et rien que cela ?

LXXXVIII.

Fausseté des autres religions. Ils n'ont point de témoins, ceux-ci en ont. Dieu défie les autres religions de produire de telles marques : *Isaïe*, XLIII, 9; XLIV, 8.

LXXXIX.

Les deux plus anciens livres du monde sont Moïse

et Job, l'un juif, l'autre païen, qui tous deux regardent JÉSUS-CHRIST comme leur centre commun et leur objet : Moïse, en rapportant les promesses de Dieu à Abraham, Jacob, etc., et ses prophéties; et Job : *Quis mihi det ut,* etc. *Scio enim quod redemptor meus vivit*, etc.

XC.

Je ne serais pas chrétien sans les miracles, dit saint Augustin.

¶ On n'aurait point péché en ne croyant pas JÉSUS-CHRIST sans les miracles : *Vide an mentiar*.

¶ Il n'est pas possible de croire raisonnablement contre les miracles.

¶ *Ubi est Deus tuus?* Les miracles le montrent, et sont un éclair.

XCI.

Pour les religions, il faut être sincère; vrais païens, vrais juifs, vrais chrétiens.

XCII.

... Les vrais chrétiens obéissent aux folies néanmoins, non pas qu'ils respectent les folies, mais l'ordre de Dieu, qui pour la punition des hommes, les a asservis à ces folies. *Omnis creatura subjecta est vanitati. Liberabitur*.

Ainsi saint Thomas explique le lieu de saint Jacques sur la préférence des riches, que, s'ils ne le font dans la vue de Dieu, ils sortent de l'ordre de la religion.

XCIII.

Abraham ne prit rien pour lui, mais seulement pour ses serviteurs; ainsi le juste ne prend rien

pour soi du monde, ni des applaudissements du monde; mais seulement pour ses passions, desquelles il se sert comme maître, en disant à l'une: Va, et [à l'autre], Viens. *Sub te erit appetitus tuus.* Les passions ainsi dominées sont vertus. L'avarice, la jalousie, la colère, Dieu même [se] les attribue; et ce sont aussi bien vertus que la clémence, la pitié, la constance, qui sont aussi des passions. Il faut s'en servir comme d'esclaves, et leur laissant leur aliment, empêcher que l'âme n'y en prenne; car quand les passions sont les maîtresses, elles sont vices, et alors elles donnent à l'âme de leur aliment, et l'âme s'en nourrit et s'en empoisonne.

XCIV.

On ne s'éloigne [de Dieu] qu'en s'éloignant de la charité. Nos prières et nos vertus sont abomination devant Dieu, si elles ne sont les prières et les vertus de Jésus-Christ. Et nos péchés ne seront jamais l'objet de la miséricorde, mais de la justice de Dieu, s'ils ne sont ceux de Jésus-Christ. Il a adopté nos péchés, et nous a admis à son alliance; car les vertus lui sont propres, et les péchés étrangers; et les vertus nous sont étrangères, et nos péchés nous sont propres.

Changeons la règle que nous avons prise jusqu'ici pour juger de ce qui est bon. Nous en avions pour règle notre volonté, prenons maintenant la volonté de Dieu : tout ce qu'il veut nous est bon et juste, tout ce qu'il ne veut pas nous est mauvais.

Tout ce que Dieu ne veut pas est défendu. Les péchés sont défendus par la déclaration générale

que Dieu a faite qu'il ne les voulait pas. Les autres choses qu'il a laissées sans défense générale, et qu'on appelle par cette raison permises, ne sont pas néanmoins toujours permises. Car quand Dieu en éloigne quelqu'une de nous, et que par l'événement, qui est une manifestation de la volonté de Dieu, il paraît que Dieu ne veut pas que nous ayons une chose, cela nous est défendu alors comme le péché, puisque la volonté de Dieu est que nous n'ayons non plus l'un que l'autre. Il y a cette différence seule entre ces deux choses, qu'il est sûr que Dieu ne voudra jamais le péché, au lieu qu'il ne l'est pas qu'il ne voudra jamais l'autre. Mais tandis que Dieu ne la veut pas, nous la devons regarder comme péché; tandis que l'absence de la volonté de Dieu, qui est seule toute la bonté et toute la justice, la rend injuste et mauvaise.

XCV.

« Je m'en suis réservé sept mille [1]. » J'aime les adorateurs inconnus au monde, et aux prophètes mêmes.

XCVI.

Les hommes n'ayant pas accoutumé de former le mérite, mais seulement le récompenser où ils le trouvent formé, jugent de Dieu par eux-mêmes.

XCVII.

... J'aurais bien pris ce discours d'ordre comme

[1] « Je me suis réservé sept mille hommes dans Israël, qui n'ont point fléchi le genou devant Baal. » C'est la réponse que Dieu fait aux plaintes du prophète Élie dans l'Épître aux Romains, XI, 4. C'est là pour Pascal une figure de la petite église janséniste persécutée et fidèle. (Havet.)

celui-ci : pour montrer la vanité de toutes sortes de conditions, montrer la vanité des vies communes, et puis la vanité des vies philosophiques (pyrrhoniennes, stoïques); mais l'ordre ne serait pas gardé. Je sais un peu ce que c'est, et combien peu de gens l'entendent. Nulle science humaine ne le peut garder. Saint Thomas ne l'a pas gardé. La mathématique le garde, mais elle est inutile en sa profondeur.

XCVIII.

Mon ami, vous êtes né de ce côté de la montagne; il est donc juste que votre aîné ait tout.

XCIX.

Nous implorons la miséricorde de Dieu, non afin qu'il nous laisse en paix dans nos vices, mais afin qu'il nous en délivre.

C.

Si Dieu nous donnait des maîtres de sa main, oh! qu'il leur faudrait obéir de bon cœur! La nécessité et les événements en sont infailliblement.

CI.

Eritis sicut dii, scientes bonum et malum. Tout le monde fait le dieu en jugeant. Cela est bon ou mauvais; et s'affligeant ou se réjouissant trop des événements.

CII.

Faire les petites choses comme grandes, à cause de la majesté de Jésus-Christ qui les fait en nous, et qui vit notre vie; et les grandes comme petites et aisées, à cause de sa toute-puissance.

LETTRES ET OPUSCULES DIVERS.

LETTRES A MADEMOISELLE DE ROANNEZ[1].

I.

1656.

Pour répondre à tous vos articles et bien écrire malgré mon peu de temps.

Je suis ravi de ce que vous goûtez le livre de M. de

[1] Charlotte Gouffier de Roannez, sœur du duc de ce nom, l'ami de Pascal et l'un des éditeurs des *Pensées*. Mademoiselle de Roannez peut être regardée comme l'une des victimes les plus à plaindre du prosélytisme de Port-Royal. Reçue comme novice dans cette maison célèbre, en 1657, après s'être échappée furtivement de chez sa mère, elle fit des vœux simples de virginité, mais elle ne prit point le voile, parce qu'elle fut contrainte par une lettre de cachet de rentrer dans sa famille. Elle y vécut longtemps dans la retraite, soutenue et exaltée tour à tour dans la dévotion par Pascal, madame Périer et M. Singlin. Mais quelques années après sa sortie de Port-Royal, elle épousa le duc de la Feuillade, en 1667, après qu'un conseil de conscience l'eut autorisée à se faire relever des vœux de virginité qu'elle avait faits en entrant à Port-Royal. Il n'y avait dans tout cela rien que de très-naturel; mais les jansénistes en jugèrent tout autrement; ils reprochèrent avec une extrême dureté à la duchesse de la Feuillade ce qu'ils appelaient sa *chute*, et cette noble femme, digne à tous égards d'un traitement moins dur, « et qu'un zèle farouche, dit M. Cousin, disputa si longtemps aux liens les plus légitimes de la nature et du monde, et qui, divisée avec elle-même dans ce terrible combat, finit par mourir misérablement, chargée des anathèmes de Port-Royal, malheureuse et désespérée d'avoir été une fille soumise et une épouse irréprochable, » cette noble femme consacra le reste de sa vie à la pénitence, disant souvent qu'elle eût été plus heureuse de vivre pa-

Laval[1] et les Méditations sur la grâce; j'en tire de grandes conséquences pour ce que je souhaite.

Je mande le détail de cette condamnation qui vous avait effrayée[2] : cela n'est rien du tout, Dieu merci, et c'est un miracle de ce qu'on n'y fait pas pis, puisque les ennemis de la vérité ont le pouvoir et la volonté de l'opprimer. Peut-être êtes-vous de celles qui méritent que Dieu ne l'abandonne pas et ne la retire pas de la terre qui s'en est rendue si indigne, et il est assuré que vous servez à l'Église par vos prières; si l'Église vous a servi par les siennes. Car c'est l'Église qui mérite avec Jésus-Christ, qui en est insé-

ralytique à Port-Royal que comme elle vivait dans sa haute fortune. Elle mourut d'un cancer au sein en 1683, après avoir donné le jour à quatre enfants, dont « le premier, dit le *Recueil d'Utrecht*, ne reçut point le baptême; le second vint au monde tout contrefait; le troisième fut une fille naine qui mourut à l'âge de dix-neuf ans; le quatrième a été M. de la Feuillade, mort en 1725, sans postérité. » — Voir sur la duchesse de la Feuillade, le nécrologe de Port-Royal du 13 février, et une *notice* de Marguerite Périer, publiée par M. Cousin dans la *Bibliothèque de l'École des Chartes*, septembre-octobre 1843. Un extrait de cette notice a aussi été publié par M. Faugère, *Pensées de Pascal*, t. I, p. 381 et suiv.

Les lettres de Pascal à mademoiselle de Roannez sont au nombre de neuf; elles sont assez étendues, et elles ont fourni plus d'une trentaine de pages de l'édition de Port-Royal. Elles nous peignent Pascal, non plus, comme en 1651, retenant les affections naturelles au milieu des progrès d'une piété raisonnable encore, mais Pascal, sous la discipline de l'abbé Singlin, engagé dans les sublimes petitesses de Port-Royal, charmé et s'enorgueillissant presque des miracles de la sainte épine, s'enfonçant chaque jour davantage et précipitant les autres dans les extrémités d'une dévotion exagérée. (Cousin.)

[1] Pseudonyme sous lequel le duc de Luynes publia divers ouvrages de piété, entre autres les *Sentences tirées de l'Écriture sainte et des Pères*.

[2] Il s'agit probablement de la censure de la Sorbonne contre Arnauld, en 1656.

parable, la conversion de tous ceux qui ne sont pas dans la vérité; et ce sont ensuite ces personnes converties qui secourent la mère qui les a délivrées. Je loue de tout mon cœur le petit zèle que j'ai reconnu dans votre lettre pour l'union avec le pape. Le corps n'est non plus vivant sans le chef, que le chef sans le corps. Quiconque se sépare de l'un ou de l'autre n'est plus du corps et n'appartient plus à Jésus-Christ. Je ne sais s'il y a des personnes dans l'Église plus attachées à cette unité de corps que ceux que vous appelez nôtres. Nous savons que toutes les vertus, le martyre, les austérités et toutes les bonnes œuvres sont inutiles hors de l'Église et de la communion du chef de l'Église, qui est le pape.

Je ne me séparerai jamais de sa communion, au moins je prie Dieu de m'en faire la grâce; sans quoi je serais perdu pour jamais.

Je vous fais une espèce de profession de foi et je ne sais pourquoi; mais je ne l'effacerai pas ni ne recommencerai pas.

M. Du Gas m'a parlé ce matin de votre lettre avec autant d'étonnement et de joie qu'on en peut avoir : il ne sait où vous avez pris ce qu'il m'a rapporté de vos paroles; il m'en a dit des choses surprenantes et qui ne me surprennent plus tant. Je commence à m'accoutumer à vous et à la grâce que Dieu vous fait, et néanmoins je vous avoue qu'elle m'est toujours nouvelle comme elle est toujours nouvelle en effet.

Car c'est un flux continuel de grâces que l'Écriture compare à un fleuve et à la lumière que le so-

leil envoie incessamment hors de soi et qui est toujours nouvelle, en sorte que s'il cessait un instant d'en envoyer, toute celle qu'on aurait reçue disparaîtrait et on resterait dans l'obscurité.

Il m'a dit qu'il avait commencé à vous répondre et qu'il le transcrirait pour le rendre plus lisible, et qu'en même temps il l'étendrait. Mais il vient de me l'envoyer avec un petit billet où il me mande qu'il n'a pu ni le transcrire ni l'étendre; cela me fait croire que cela sera mal écrit. Je suis témoin de son peu de loisir et du désir qu'il avait d'en avoir pour vous.

Je prends part à la joie que vous donnera l'affaire des ** [1], car je vois bien que vous vous intéressez pour l'Église : vous lui êtes bien obligée. Il y a seize cents ans qu'elle gémit pour vous. Il est temps de gémir pour elle et pour nous tout ensemble, et de lui donner tout ce qui nous reste de vie, puisque Jésus-Christ n'a pris la sienne que pour la perdre pour elle et pour nous.

II.

Octobre 1656.

Il me semble que vous prenez assez de part au miracle pour vous mander en particulier que la vérification en est achevée par l'Église, comme vous le verrez par cette sentence de M. le grand vicaire [2].

Dans le manuscrit de l'Oratoire : *des religieuses.*

(Faugère.)

[2] Cette sentence qui *approuvait* la guérison miraculeuse opérée par l'attouchement de la sainte épine sur Marguerite Périer, nièce de Pascal, est du 22 octobre 1656, ce qui donne avec certitude la

Il y a si peu de personnes à qui Dieu se fasse paraître par ces coups extraordinaires, qu'on doit bien profiter de ces occasions, puisqu'il ne sort du secret de la nature qui le couvre que pour exciter notre foi à le servir avec d'autant plus d'ardeur que nous le connaissons avec plus de certitude.

Si Dieu se découvrait continuellement aux hommes, il n'y aurait point de mérite à le croire; et, s'il ne se découvrait jamais, il y aurait peu de foi. Mais il se cache ordinairement et se découvre rare ment à ceux qu'il veut engager dans son service Cet étrange secret, dans lequel Dieu s'est retiré im pénétrable à la vue des hommes, est une grande leçon pour nous porter à la solitude loin de la vue des hommes. Il est demeuré caché sous le voile de la nature qui nous le couvre jusques à l'Incarnation; et quand il a fallu qu'il ait paru, il s'est encore plus caché en se couvrant de l'humanité. Il était bien plus reconnaissable quand il était invisible que non pas quand il s'est rendu visible. Et enfin, quand il a voulu accomplir la promesse qu'il fit à ses apôtres de demeurer avec les hommes jusqu'à son dernier avénement, il a choisi d'y demeurer dans le plus étrange et le plus obscur secret de tous, qui sont les espèces de l'Eucharistie. C'est ce sacrement que saint Jean appelle dans l'Apocalypse *une manne cachée;* et je crois qu'Isaïe le voyait en cet état, lorsqu'il dit en esprit de prophétie : *Véritablement tu es un Dieu caché.* C'est là le dernier secret où il peut

date approximative de cette lettre. Pascal était alors au fort des *Provinciales.* (Faugère.)

être. Le voile de la nature qui couvre Dieu a été pénétré par plusieurs infidèles qui, comme dit saint Paul, ont reconnu un Dieu invisible par la nature visible. Les chrétiens hérétiques l'ont connu à travers son humanité et adorent Jésus-Christ Dieu et homme. Mais de le reconnaître sous des espèces de pain, c'est le propre des seuls catholiques : il n'y a que nous que Dieu éclaire jusque-là. On peut ajouter à ces considérations le secret de l'Esprit de Dieu caché encore dans l'Écriture. Car il y a deux sens parfaits, le littéral et le mystique ; et les Juifs, s'arrêtant à l'un, ne pensent pas seulement qu'il y en ait un autre et ne songent pas à le chercher, de même que les impies, voyant les effets naturels, les attribuent à la nature, sans penser qu'il y en ait un autre auteur, et, comme les Juifs, voyant un homme parfait en Jésus-Christ, n'ont pas pensé à y chercher une autre nature : *Nous n'avons pas pensé que ce fût lui,* dit encore Isaïe ; et de même enfin que les hérétiques, voyant les apparences parfaites du pain dans l'Eucharistie, ne pensent pas à y chercher une autre substance. Toutes choses couvrent quelque mystère ; toutes choses sont des voiles qui couvrent Dieu. Les chrétiens doivent le reconnaître en tout. Les afflictions temporelles couvrent les biens éternels où elles conduisent. Les joies temporelles couvrent les maux éternels qu'elles causent. Prions Dieu de nous le faire reconnaître et servir en tout ; et rendons-lui des grâces infinies de ce que s'étant caché en toutes choses pour les autres, il s'est découvert en toutes choses et en tant de manières pour nous.

III.

Je ne sais comment vous aurez reçu la perte de vos lettres. Je voudrais bien que vous l'eussiez prise comme il faut. Il est temps de commencer à juger de ce qui est bon ou mauvais par la volonté de Dieu, qui ne peut être ni injuste ni aveugle, et non pas par la nôtre propre qui est toujours pleine de malice et d'erreur. Si vous avez eu ces sentiments, j'en serai bien content, afin que vous vous en soyez consolée sur une raison plus solide que celle que j'ai à vous dire, qui est que j'espère qu'elles se retrouveront. On m'a déjà apporté celle du 5; et quoique ce ne soit pas la plus importante, car celle de M. Du Gas l'est davantage, néanmoins cela me fait espérer de ravoir l'autre.

Je ne sais pourquoi vous vous plaignez de ce que je n'avais rien écrit pour vous, je ne vous sépare point vous deux, et je songe sans cesse à l'un et à l'autre. Vous voyez bien que mes autres lettres, et encore celle-ci, vous regardent assez. En vérité, je ne puis m'empêcher de vous dire que je voudrais être infaillible dans mes jugements, vous ne seriez pas mal si cela était, car je suis bien content de vous; mais mon jugement n'est rien. Je dis cela sur la manière dont je vois que vous parlez de ce bon cordelier persécuté, et de ce que fait le *. Je ne suis pas surpris de voir M. N. s'y intéresser, je suis accoutumé à son zèle, mais le vôtre m'est tout à fait nouveau; c'est ce langage nouveau que produit ordinairement le cœur nouveau. Jésus-Christ a donné dans l'Évangile cette marque pour reconnaître ceux qui ont la foi, qui est

qu'ils parleront un langage nouveau; et en effet le renouvellement des pensées et des désirs cause celui des discours. Ce que vous dites des jours où vous vous êtes trouvée seule, et la consolation que vous donne la lecture, sont des choses que M. N. sera bien aise de savoir quand je les lui ferai voir, et ma sœur aussi. Ce sont assurément des choses nouvelles, mais qu'il faut sans cesse renouveler, car cette nouveauté, qui ne peut déplaire à Dieu comme le vieil homme ne lui peut plaire, est différente des nouveautés de la terre, en ce que les choses du monde, quelque nouvelles qu'elles soient, vieillissent en durant; au lieu que cet esprit nouveau se renouvelle d'autant plus, qu'il dure davantage. Notre vieil homme périt, dit saint Paul, et se renouvelle de jour en jour, et ne sera parfaitement nouveau que dans l'éternité, où l'on chantera sans cesse ce cantique nouveau dont parle David dans les psaumes de Laudes [1], c'est-à-dire ce chant qui part de l'esprit nouveau de la charité.

Je vous dirai pour nouvelle de ce qui touche ces deux personnes que je vois bien que leur zèle ne se refroidit pas; cela m'étonne, car il est bien plus rare de voir continuer dans la piété que d'y voir entrer. Je les ai toujours dans l'esprit et principalement celle du miracle [2], parce qu'il y a quelque chose de plus extraordinaire, quoique l'autre le soit aussi beaucoup et quasi sans exemple. Il est certain que les grâces que Dieu fait en cette vie sont la me-

[1] Psaume XXXII, 3.

[2] Marguerite Perier, qu'on appelait alors *la petite miraculeuse.* (Faugère.)

sure de la gloire qu'il prépare en l'autre. Aussi, quand je prévois la fin et le couronnement de son ouvrage par les commencements qui en paraissent dans les personnes de piété, j'entre en une vénération qui me transit de respect envers ceux qu'il semble avoir choisis pour ses élus. Je vous avoue qu'il me semble que je les vois déjà dans un de ces trônes où ceux qui auront tout quitté jugeront le monde avec Jésus-Christ, selon la promesse qu'il en a faite. Mais quand je viens à penser que ces mêmes personnes peuvent tomber et être au contraire au nombre malheureux des jugés, et qu'il y en aura tant qui tomberont de la gloire et qui laisseront prendre à d'autres par leur négligence la couronne que Dieu leur avait offerte, je ne puis souffrir cette pensée; et l'effroi que j'aurais de les voir en cet état éternel de misère, après les avoir imaginées avec tant de raison dans l'autre état, me fait détourner l'esprit de cette idée et revenir à Dieu pour le prier de ne pas abandonner les faibles créatures qu'il s'est acquises, et à lui dire pour les deux personnes que vous savez ce que l'Église dit aujourd'hui avec saint Paul : *Seigneur, achevez vous-même l'ouvrage que vous-même avez commencé.* Saint Paul se considérait souvent en ces deux états, et c'est ce qui lui fait dire ailleurs : *Je châtie mon corps, de peur que moi-même, qui convertis tant de peuples, je ne devienne réprouvé.* Je finis donc par ces paroles de Job : *J'ai toujours craint le Seigneur comme les flots d'une mer furieuse et enflée pour m'engloutir.* Et ailleurs : *Bienheureux est l'homme qui est toujours en crainte!*

IV.

Il est bien assuré qu'on ne se détache jamais sans douleur. On ne sent pas son lien quand on suit volontairement celui qui entraîne, comme dit saint Augustin; mais quand on commence à résister et à marcher en s'éloignant, on souffre bien; le lien s'étend et endure toute la violence; et ce lien est notre propre corps qui ne se rompt qu'à la mort. Notre-Seigneur a dit que, *depuis la venue de Jean-Baptiste*, c'est-à-dire depuis son avénement dans chaque fidèle, *le royaume de Dieu souffre violence et que les violents le ravissent*[1]. Avant que l'on soit touché, on n'a que le poids de sa concupiscence, qui porte à la terre. Quand Dieu attire en haut, ces deux efforts contraires font cette violence que Dieu seul peut faire surmonter. *Mais nous pouvons tout*, dit saint Léon, *avec celui sans lequel nous ne pouvons rien*. Il faut donc se résoudre à souffrir cette guerre toute sa vie; car il n'y a point ici de paix. *Jésus-Christ est venu apporter le couteau, et non pas la paix*[2]. Mais néanmoins il faut avouer que comme l'Écriture dit que la *sagesse des hommes n'est que folie devant Dieu*[3], aussi on peut dire que cette guerre qui paraît dure aux hommes est une paix devant Dieu; car c'est cette paix que Jésus-Christ a aussi apportée. Elle ne sera néanmoins parfaite que quand le corps sera détruit; et c'est ce qui fait souhaiter la mort, en

[1] *Math.*, XI, 12.
[2] *Id.*, X, 34.
[3] *I Cor.*, [illegible] 19.

souffrant néanmoins de bon cœur la vie pour l'amour de celui qui a souffert pour nous et la vie et la mort, et qui peut nous donner plus de biens que nous ne pouvons ni demander ni imaginer, comme dit saint Paul en l'épître de la messe d'aujourd'hui.

V.

Je ne crains plus rien pour vous, Dieu merci, et j'ai une espérance admirable. C'est une parole bien consolante que celle de Jésus-Christ : *Il sera donné à ceux qui ont déjà.* Par cette promesse ceux qui ont beaucoup reçu ont droit d'espérer davantage, et ainsi ceux qui ont reçu extraordinairement doivent espérer extraordinairement. J'essaye autant que je puis de ne m'affliger de rien, et de prendre tout ce qui arrive pour le meilleur. Je crois que c'est un devoir et qu'on pèche en ne le faisant pas. Car enfin la raison pour laquelle les péchés sont péchés c'est seulement parce qu'ils sont contraires à la volonté de Dieu : et ainsi l'essence du péché consistant à avoir une volonté opposée à celle que nous connaissons en Dieu, il est visible, ce me semble, que quand il nous découvre sa volonté par les événements, ce serait un péché de ne s'y pas accommoder. J'ai appris que tout ce qui est arrivé a quelque chose d'admirable, puisque la volonté de Dieu y est marquée. Je le loue de tout mon cœur de la continuation faite de ses grâces, car je vois bien qu'elles ne diminuent point.

L'affaire du * ne va guère bien : c'est une chose qui fait trembler ceux qui ont de vrais mouvements de

Dieu de voir la persécution qui se prépare non-seulement contre les personnes (ce serait peu), mais contre la vérité. Sans mentir, Dieu est bien abandonné. Il me semble que c'est un temps où le service qu'on lui rend lui est bien agréable. Il veut que nous jugions de la grâce par la nature, et ainsi il permet de considérer que comme un prince chassé de son pays par ses sujets a des tendresses extrêmes pour ceux qui lui demeurent fidèles dans la révolte publique, de même il semble que Dieu considère avec une bonté particulière ceux qui défendent aujourd'hui la pureté de la religion et de la morale qui est si fort combattue. Mais il y a cette différence entre les rois de la terre et le Roi des rois, que les princes ne rendent pas leurs sujets fidèles, mais qu'ils les trouvent tels : au lieu que Dieu ne trouve jamais les hommes qu'infidèles, et qu'il les rend fidèles quand ils le sont. De sorte qu'au lieu que les rois ont une obligation insigne à ceux qui demeurent dans leur obéissance, il arrive, au contraire, que ceux qui subsistent dans le service de Dieu lui sont eux-mêmes redevables infiniment. Continuons donc à le louer de cette grâce, s'il nous l'a faite, de laquelle nous le louerons dans l'éternité, et prions-le qu'il nous la fasse encore et qu'il ait pitié de nous et de l'Église entière, hors laquelle il n'y a que malédiction.

Je prends part au persécuté dont vous parlez. Je vois bien que Dieu s'est réservé des serviteurs cachés comme il le dit à Élie. Je le prie que nous en soyons bien et comme il faut, en esprit et en vérité et sincèrement.

VI.

Quoi qu'il puisse arriver de l'affaire de *, il y en a assez, Dieu merci, de ce qui est déjà fait pour en tirer un admirable avantage contre ces maudites maximes. Il faut que ceux qui ont quelque part à cela en rendent de grandes grâces à Dieu, et que leurs parents et amis prient Dieu pour eux, afin qu'ils ne tombent pas d'un si grand bonheur et d'un si grand honneur que Dieu leur a fait. Tous les honneurs du monde n'en sont que l'image; celui-là seul est solide et réel, et néanmoins il est inutile sans la bonne disposition du cœur. Ce ne sont ni les austérités du corps, ni les agitations de l'esprit, mais les bons mouvements du cœur, qui méritent et qui soutiennent les peines du corps et de l'esprit. Car enfin il faut ces deux choses pour sanctifier : peines et plaisirs. Saint Paul a dit que *ceux qui entreront dans la bonne vie trouveront des troubles et des inquiétudes en grand nombre* [1]. Cela doit consoler ceux qui en sentent, puisque, étant avertis que le chemin du ciel qu'ils cherchent en est rempli, ils doivent se réjouir de rencontrer des marques qu'ils sont dans le véritable chemin. Mais ces peines-là ne sont pas sans plaisirs, et ne sont jamais surmontées que par le plaisir. Car de même que ceux qui quittent Dieu pour retourner au monde, ne le font que parce qu'ils trouvent plus de douceur dans les plaisirs de la terre que dans ceux de l'union avec Dieu, et que ce

[1] *Act.*, XIV, 21.

charme victorieux les entraîne et, les faisant repentir de leur premier choix, les rend des *pénitents du diable,* selon la parole de Tertullien : de même on ne quitterait jamais les plaisirs du monde pour embrasser la croix de Jésus-Christ, si on ne trouvait plus de douceur dans le mépris, dans la pauvreté, dans le dénûment, et dans le rebut des hommes, que dans les délices du péché. Et ainsi, comme dit Tertullien, *il ne faut pas croire que la vie des chrétiens soit une vie de tristesse.* On ne quitte les plaisirs que pour d'autres plus grands. *Priez toujours,* dit saint Paul, *rendez grâces toujours, réjouissez-vous toujours* [1]. C'est la joie d'avoir trouvé Dieu, qui est le principe de la tristesse de l'avoir offensé et de tout le changement de vie. Celui qui a trouvé le trésor dans un champ en a une telle joie, que cette joie, selon Jésus-Christ, lui fait vendre tout ce qu'il a pour l'acheter [2]. Les gens du monde n'ont point cette joie *que le monde ne peut ni donner ni ôter*, dit Jésus-Christ même [3]. Les bienheureux ont cette joie sans aucune tristesse; les gens du monde ont leur tristesse sans cette joie, et les chrétiens ont cette joie mêlée de la tristesse d'avoir suivi d'autres plaisirs, et de la crainte de la perdre par l'attrait de ces autres plaisirs qui nous tentent sans relâche. Et ainsi nous devons travailler sans cesse à nous conserver cette joie qui modère notre crainte, et à conserver cette crainte qui conserve notre joie, et selon qu'on

[1] I *Thess.*, v, 16, 17, 18.
[2] *Math.*, xiii, 44.
[3] *Jean*, xiv, 27, 16, 12.

se sent trop emporter vers l'une se pencher vers l'autre pour demeurer debout. *Souvenez-vous des biens dans les jours d'affliction, et souvenez-vous de l'affliction dans les jours de réjouissance*, dit l'Écriture [1], jusqu'à ce que la promesse que Jésus-Christ nous a faite de rendre sa joie pleine en nous soit accomplie. Ne nous laissons donc pas abattre à la tristesse, et ne croyons pas que la piété ne consiste qu'en une amertume sans consolation. La véritable piété, qui ne se trouve parfaite que dans le ciel, est si pleine de satisfactions, qu'elle en remplit et l'entrée, et le progrès, et le couronnement. C'est une lumière si éclatante, qu'elle rejaillit sur tout ce qui lui appartient; et s'il y a quelque tristesse mêlée, et surtout à l'entrée, c'est de nous qu'elle vient et non pas de la vertu; car ce n'est pas l'effet de la piété qui commence d'être en nous, mais de l'impiété qui y est encore. Otons l'impiété, et la joie sera sans mélange. Ne nous en prenons donc pas à la dévotion, mais à nous-mêmes, et n'y cherchons du soulagement que par notre correction.

VII.

Je suis bien aise de l'espérance que vous me donnez du bon succès de l'affaire dont vous craignez de la vanité. Il y a à craindre partout, car si elle réussissait, j'en craindrais cette mauvaise tristesse dont saint Paul dit qu'elle donne la mort, au lieu qu'il y en a une autre qui donne la vie.

Il est certain que cette affaire-là était épineuse,

[1] *Eccl.*, XI, 27.

et que si la personne en sort, il y a sujet d'en prendre quelque vanité, si ce n'est à cause qu'on a prié Dieu pour cela et qu'ainsi il doit croire que le bien qui en viendra sera son ouvrage. Mais si elle réussissait mal, il ne devrait pas en tomber dans l'abattement par cette même raison qu'on a prié Dieu pour cela et qu'il y a apparence qu'il s'est approprié cette affaire : aussi il le faut regarder comme l'auteur de tous les biens et de tous les maux, excepté le péché. Je lui répéterai là-dessus ce que j'ai autrefois rapporté de l'Écriture : *Quand vous êtes dans les biens, souvenez-vous des maux que vous méritez; et quand vous êtes dans les maux, souvenez-vous des biens que vous espérez.* Cependant je vous dirai sur le sujet de l'autre personne que vous savez, qui mande qu'elle a bien des choses dans l'esprit qui l'embarrassent, que je suis bien fâché de la voir en cet état. J'ai bien de la douleur de ses peines et je voudrais bien l'en pouvoir soulager; je la prie de ne point prévenir l'avenir et de se souvenir que, comme dit Notre-Seigneur, *à chaque jour suffit sa malice.*

Le passé ne nous doit point embarrasser, puisque nous n'avons qu'à avoir regret de nos fautes; mais l'avenir nous doit encore moins toucher, puisqu'il n'est point du tout à notre égard, et que nous n'y arriverons peut-être jamais. Le présent est le seul temps qui est véritablement à nous, et dont nous devons user selon Dieu. C'est là où nos pensées doivent être principalement comptées. Cependant le monde est si inquiet, qu'on ne pense presque jamais à la vie présente et à l'instant où l'on vit, mais à

celui où l'on vivra. De sorte qu'on est toujours en état de vivre à l'avenir, et jamais de vivre maintenant. Notre-Seigneur n'a pas voulu que notre prévoyance s'étendît plus loin que le jour où nous sommes. C'est les bornes qu'il faut garder et pour notre salut, et pour notre propre repos. Car, en vérité, les préceptes chrétiens sont les plus pleins de consolations; je dis plus que les maximes du monde.

Je prévois aussi bien des peines et pour cette personne, et pour d'autres, et pour moi. Mais je prie Dieu, lorsque je sens que je m'engage dans ces prévoyances, de me renfermer dans mes limites; je me ramasse dans moi-même et je trouve que je manque à faire plusieurs choses à quoi je suis obligé présentement pour me dissiper en des pensées inutiles de l'avenir, auxquelles, bien loin d'être obligé de m'arrêter, je suis au contraire obligé de ne m'y point arrêter. Ce n'est que faute de savoir bien connaître et étudier le présent qu'on fait l'entendu pour étudier l'avenir. Ce que je dis là, je le dis pour moi et non pas pour cette personne qui a assurément bien plus de vertu et de méditation que moi; mais je lui représente mon défaut pour l'empêcher d'y tomber : on se corrige quelquefois mieux par la vue du mal que par l'exemple du bien; et il est bon de s'accoutumer à profiter du mal, puisqu'il est si ordinaire, au lieu que le bien est si rare.

VIII.

Je plains la personne que vous savez dans l'in-

quiétude où je sais qu'elle est et où je ne m'étonne pas de la voir. C'est un petit jour du jugement qui ne peut arriver sans une émotion universelle de la personne, comme le jugement général en causera une générale dans le monde, excepté ceux qui se seront déjà jugés eux-mêmes, comme elle prétend faire : cette peine temporelle garantirait de l'éternelle par les mérites infinis de Jésus-Christ, qui la souffre et qui se la rend propre; c'est ce qui doit la consoler. Notre joug est aussi le sien; sans cela il serait insupportable.

Portez, dit-il, *mon joug sur vous.* Ce n'est pas notre joug, c'est le sien, et aussi il le porte. *Sachez,* dit-il, *que mon joug est doux et léger.* Il n'est léger qu'à lui et à sa force divine. Je lui voudrais dire qu'elle se souvienne que ces inquiétudes ne viennent pas du bien qui commence d'être en elle, mais du mal qui y est encore et qu'il faut diminuer continuellement; et qu'il faut qu'elle fasse comme un enfant qui est tiré par des voleurs d'entre les bras de sa mère, qui ne le veut point abandonner; car il ne doit pas accuser de la violence qu'il souffre la mère qui le retient amoureusement, mais ses injustes ravisseurs. Tout l'office de l'Avent est bien propre pour donner courage aux faibles, et on y dit souvent ce mot de l'Écriture : *Prenez courage, lâches et pusillanimes, voici votre rédempteur qui vient;* et on dit aujourd'hui à Vêpres : « Prenez de nouvelles forces et » bannissez désormais toute crainte, voici notre » Dieu qui arrive et vient pour nous secourir et » nous sauver. »

IX.

Votre lettre m'a donné une extrême joie. Je vous avoue que je commençais à craindre, ou au moins à m'étonner. Je ne sais ce que c'est que ce commencement de douleur dont vous parlez; mais je sais qu'il faut qu'il en vienne. Je lisais tantôt le treizième chapitre de saint Marc en pensant à vous écrire, et aussi je vous dirai ce que j'y ai trouvé. JÉSUS-CHRIST y fait un grand discours à ses apôtres sur son dernier avénement; et comme tout ce qui arrive à l'Église arrive aussi à chaque chrétien en particulier, il est certain que tout ce chapitre prédit aussi bien l'état de chaque personne qui en se convertissant détruit le vieil homme en elle, que l'état de l'univers entier qui sera détruit pour faire place à de nouveaux cieux et à une nouvelle terre, comme dit l'Écriture. Et aussi je songeais que cette prédiction de la ruine du temple réprouvé, qui figure la ruine de l'homme réprouvé qui est en chacun de nous, et dont il est dit qu'il ne sera laissé pierre sur pierre, marque qu'il ne doit être laissé aucune passion du vieil homme [1]; et ces effroyables guerres civiles et domestiques représentent si bien le trouble intérieur que sentent ceux qui se donnent à Dieu, qu'il n'y a rien de mieux peint.

Mais cette parole est étonnante : *Quand vous verrez l'abomination dans le lieu où elle ne doit pas être,*

[1] Les deux mss. de la Bibliothèque imp. disent : « aucune passion *en nous.* » (Faugère.)

alors que chacun s'enfuie sans rentrer dans sa maison pour reprendre quoi que ce soit. Il me semble que cela prédit parfaitement le temps où nous sommes, où la corruption de la morale est aux maisons de sainteté et dans les livres des théologiens et des religieux où elle ne devrait pas être. Il faut sortir après un tel désordre, et malheur à celles qui sont enceintes ou nourrices en ce temps-là, c'est-à-dire à ceux qui ont des attachements au monde qui les y retiennent! La parole d'une sainte est à propos sur ce sujet : Qu'il ne faut pas examiner si on a vocation pour sortir du monde, mais seulement si on a vocation pour y demeurer, comme on ne consulterait point si on est appelé à sortir d'une maison pestiférée ou embrasée.

Ce chapitre de l'Évangile, que je voudrais lire avec vous tout entier, finit par une exhortation à veiller et à prier pour éviter tous ces malheurs, et en effet il est bien juste que la prière soit continuelle quand le péril est continuel.

J'envoie à ce dessein des prières qu'on m'a demandées; c'est à trois heures après-midi. Il s'est fait un miracle depuis votre départ à une religieuse de Pontoise, qui, sans sortir de son couvent, a été guérie d'un mal de tête extraordinaire par une dévotion à la sainte Épine. Je vous en manderai un jour davantage. Mais je vous dirai sur cela un beau mot de saint Augustin, et bien consolatif pour de certaines personnes, c'est qu'il dit que ceux-là voient véritablement les miracles auxquels les miracles profitent: car on ne les voit pas si on n'en profite pas.

Je vous ai une obligation que je ne puis assez vous dire du présent que vous m'avez fait; je ne savais ce que ce pouvait être, car je l'ai déployé avant que de lire votre lettre, et je me suis repenti ensuite de ne lui avoir pas rendu d'abord le respect que je lui devais. C'est une vérité que le Saint-Esprit repose invisiblement dans les reliques de ceux qui sont morts dans la grâce de Dieu, jusqu'à ce qu'il y paraisse visiblement en la résurrection, et c'est ce qui rend les reliques des saints si dignes de vénération. Car Dieu n'abandonne jamais les siens, non pas même dans le sépulcre où leurs corps, quoique morts aux yeux des hommes, sont plus vivants devant Dieu, à cause que le péché n'y est plus : au lieu qu'il y réside toujours durant cette vie, au moins quant à sa racine, car les fruits du péché n'y sont pas toujours; et cette malheureuse racine, qui en est inséparable pendant la vie, fait qu'il n'est pas permis de les honorer alors, puisqu'ils sont plutôt dignes d'être haïs. C'est pour cela que la mort est nécessaire pour mortifier entièrement cette malheureuse racine, et c'est ce qui la rend souhaitable. Mais il ne sert de rien [1] de vous dire ce que vous savez si bien; il vaudrait mieux le dire à ces autres personnes dont vous parlez, mais elles ne l'écouteraient pas.

EXTRAIT D'UNE LETTRE A MADAME PÉRIER.

En gros leur avis fut que vous ne pouvez en au-

[1] Les mss. de la Bibliothèque imp. disent : « Mais *il n'est pas nécessaire...* » Le ms. de Troyes dit comme le nôtre. (Faugère.)

cune manière, sans blesser la charité et votre conscience mortellement et vous rendre coupable d'un des plus grands crimes, engager un enfant de son âge et de son innocence et même de sa piété à la plus périlleuse et la plus basse des conditions du christianisme. Qu'à la vérité, suivant le monde, l'affaire n'avait nulle difficulté et qu'elle était à conclure sans hésiter; mais que, selon Dieu, elle en avait moins de difficulté et qu'elle était à rejeter sans hésiter, parce que la condition d'un mariage avantageux est aussi souhaitable suivant le monde qu'elle est vile et préjudiciable selon Dieu. Que ne sachant à quoi elle devait être appelée, ni si son tempérament ne sera pas si tranquillisé qu'elle puisse supporter avec piété sa virginité, c'était bien peu en connaître le prix que de l'engager à perdre ce bien si souhaitable pour chaque personne à soi-même et si souhaitable aux pères et aux mères pour leurs enfants, parce qu'ils ne le peuvent plus désirer pour eux, que c'est en eux qu'ils doivent essayer de rendre à Dieu ce qu'ils ont perdu d'ordinaire pour d'autres causes que pour Dieu.

De plus, que les maris, quoique riches et sages suivant le monde, sont en vérité de francs païens devant Dieu; de sorte que les dernières paroles de ces messieurs sont que d'engager un enfant à un homme du commun c'est une espèce d'homicide et comme un déicide en leurs personnes [1].

[1] Sur quoi roule toute la vie humaine? sur le mariage et la société. Or, Pascal déclare le mariage un homicide et presque un déicide, et l'absolue solitude lui est la condition impérieuse du sa-

LETTRE

A MADAME PÉRIER ET A SON MARI [1].

[SUR LA MORT DE M. PASCAL PÈRE.]

17 octobre 1651.

Puisque vous êtes maintenant informés l'un et l'autre de notre malheur commun, et que la lettre que nous avions commencée vous a donné quelque consolation, par le récit des circonstances heureuses qui ont accompagné le sujet de notre affliction, je

lut..... Folie sublime, mais folie manifeste! Platon y incline par quelques endroits, mais Socrate et les Grâces le retiennent, tandis que Pascal s'y précipite tout entier avec l'impétuosité de la logique et de la passion. (Cousin.)

[1] Des fragments de cette lettre ont figuré dans un grand nombre d'éditions de Pascal, sous le titre de : *Pensées sur la mort, qui ont été extraites d'une lettre écrite par M. Pascal, sur le sujet de la mort de M. son père.* M. Cousin, sur cette indication, a recherché et trouvé la lettre telle que nous la publions ici*. « Comparée avec les pensées imprimées sur la mort, dit M. Cousin, cette lettre fournit des passages entièrement nouveaux, et des variantes qui marquent de la manière la plus vive combien le style d'un homme médiocre, tel que le duc de Roannez, ou même le style d'un écrivain estimable, tel qu'Arnauld, diffère de celui d'un écrivain de génie tel que Pascal... On voit qu'au moment où Pascal écrivait cette lettre, à la fin de 1651, il n'était point encore arrivé à cet absolu retranchement des affections naturelles les plus légitimes qu'il s'est imposé dans les dernières années de sa vie, par un excès contraire à la sagesse humaine, et même à la sagesse divine, qui a aimé aussi pendant son passage sur la terre. Ici Pascal est encore un homme, un fils, un frère. Cette lettre, qui peint son âme à cette époque de sa vie, doit être intégralement restituée. »

Le père de Pascal était mort le 24 septembre; la lettre est du 17 octobre.

* Voir *Des Pensées de Pascal*. 1843, in-8°, p. 49 et suiv., et 308 et suiv.

ne puis vous refuser celles qui me restent dans l'esprit, et que je prie Dieu de me donner, et de me renouveler de plusieurs que nous avons autrefois reçues de sa grâce, et qui nous ont été nouvellement données de nos amis en cette occasion.

Je ne sais plus par où finissait la première lettre. Ma sœur l'a envoyée sans prendre garde qu'elle n'était pas finie. Il me semble seulement qu'elle contenait en substance quelques particularités de la conduite de Dieu sur la vie et sur la maladie, que je voudrais vous répéter ici, tant je les ai gravées dans le cœur, et tant elles portent de consolation solide, si vous ne les pouviez voir vous-mêmes dans la précédente lettre, et si ma sœur ne devait pas vous en faire un récit plus exact à sa première commodité. Je ne vous parlerai donc ici que de la conséquence que j'en tire, qui est, qu'ôtés ceux qui sont intéressés par les sentiments de la nature, il n'y a point de chrétien qui ne s'en doive réjouir.

Sur ce grand fondement, je vous commencerai ce que j'ai à dire par un discours bien consolatif à ceux qui ont assez de liberté d'esprit pour le concevoir au fort de la douleur. C'est que nous devons chercher la consolation à nos maux, non pas dans nous-mêmes, non pas dans les hommes, non pas dans tout ce qui est créé; mais dans Dieu. Et la raison en est que toutes les créatures ne sont pas la première cause des accidents que nous appelons maux; mais que la providence de Dieu en étant l'unique et véritable cause, l'arbitre et la souveraine, il est indubitable qu'il faut recourir directement à la source

et remonter jusqu'à l'origine, pour trouver un solide allégement. Que si nous suivons ce précepte, et que nous envisagions cet événement, non pas comme un effet du hasard, non pas comme une nécessité fatale de la nature, non pas comme le jouet des éléments et des parties qui composent l'homme (car Dieu n'a pas abandonné ses élus au caprice et au hasard), mais comme une suite indispensable, inévitable, juste, sainte, utile au bien de l'Église et à l'exaltation du nom et de la grandeur de Dieu, d'un arrêt de sa providence conçu de toute éternité pour être exécuté dans la plénitude de son temps, en telle année, en tel jour, en telle heure, en tel lieu, en telle manière; et enfin que tout ce qui est arrivé a été de tout temps présu et préordonné en Dieu; si, dis-je, par un transport de grâce, nous considérons cet accident, non pas dans lui-même et hors de Dieu, mais hors de lui-même et dans l'intime de la volonté de Dieu, dans la justice de son arrêt, dans l'ordre de sa providence, qui en est la véritable cause, sans qui il ne fût pas arrivé, par qui seul il est arrivé, et de la manière dont il est arrivé; nous adorerons dans un humble silence la hauteur impénétrable de ses secrets, nous vénérerons la sainteté de ses arrêts, nous bénirons la conduite de sa providence; et unissant notre volonté à celle de Dieu même, nous voudrons avec lui, en lui, et pour lui, la chose qu'il a voulue en nous et pour nous de toute éternité.

Considérons-la donc de la sorte, et pratiquons cet enseignement que j'ai appris d'un grand homme

dans le temps de notre plus grande affliction, qu'il n'y a de consolation qu'en la vérité seulement. Il est sans doute que Socrate et Sénèque n'ont rien de persuasif en cette occasion. Ils ont été sous l'erreur qui a aveuglé tous les hommes dans le premier : ils ont tous pris la mort comme naturelle à l'homme ; et tous les discours qu'ils ont fondés sur ce faux principe sont si futiles, qu'ils ne servent qu'à montrer par leur inutilité combien l'homme en général est faible, puisque les plus hautes productions des plus grands d'entre les hommes sont si basses et si puériles. Il n'en est pas de même de Jésus-Christ, il n'en est pas ainsi des livres canoniques : la vérité y est découverte, et la consolation y est jointe aussi infailliblement qu'elle est infailliblement séparée de l'erreur.

Considérons donc la mort dans la vérité que le Saint-Esprit nous a apprise. Nous avons cet admirable avantage de connaître que véritablement et effectivement la mort est une peine du péché imposée à l'homme pour expier son crime, nécessaire à l'homme pour le purger du péché ; que c'est la seule qui peut délivrer l'âme de la concupiscence des membres, sans laquelle les saints ne viennent point dans ce monde. Nous savons que la vie, et la vie des chrétiens, est un sacrifice continuel qui ne peut être achevé que par la mort : nous savons que comme Jésus-Christ, étant au monde, s'est considéré et s'est offert à Dieu comme un holocauste et une véritable victime ; que sa naissance, sa vie, sa mort, sa résurrection, son ascension, et sa présence

dans l'Eucharistie, et sa séance éternelle à la droite, ne sont qu'un seul et unique sacrifice; nous savons que ce qui est arrivé en JÉSUS-CHRIST, doit arriver en tous ses membres.

Considérons donc la vie comme un sacrifice; et que les accidents de la vie ne fassent d'impression dans l'esprit des chrétiens qu'à proportion qu'ils interrompent ou qu'ils accomplissent ce sacrifice. N'appelons mal que ce qui rend la victime de Dieu victime du diable, mais appelons bien ce qui rend la victime du diable en Adam victime de Dieu; et sur cette règle examinons la nature de la mort.

Pour cette considération, il faut recourir à la personne de JÉSUS-CHRIST; car tout ce qui est dans les hommes est abominable, et comme Dieu ne considère les hommes que par le médiateur JÉSUS-CHRIST, les hommes aussi ne devraient regarder ni les autres ni eux-mêmes que médiatement par JÉSUS-CHRIST. Car si nous ne passons par le milieu, nous ne trouverons en nous que de véritables malheurs ou des plaisirs abominables; mais si nous considérons toutes choses en JÉSUS-CHRIST, nous trouverons toute consolation, toute satisfaction, toute édification.

Considérons donc la mort en JÉSUS-CHRIST, et non pas sans JÉSUS-CHRIST. Sans JÉSUS-CHRIST elle est horrible, elle est détestable, et l'horreur de la nature. En JÉSUS-CHRIST elle est tout autre; elle est aimable, sainte, et la joie du fidèle. Tout est doux en JÉSUS-CHRIST, jusqu'à la mort : et c'est pourquoi il a souffert et est mort pour sanctifier la mort et les

souffrances; et que, comme Dieu et comme homme, il a été tout ce qu'il y a de grand et tout ce qu'il y a d'abject, afin de sanctifier en soi toutes choses, excepté le péché, et pour être modèle de toutes les conditions.

Pour considérer ce que c'est que la mort, et la mort en Jésus-Christ, il faut voir quel rang elle tient dans son sacrifice continuel et sans interruption, et pour cela remarquer que dans les sacrifices la principale partie est la mort de l'hostie. L'oblation et la sanctification qui précèdent sont des dispositions; mais l'accomplissement est la mort, dans laquelle, par l'anéantissement de la vie, la créature rend à Dieu tout l'hommage dont elle est capable, en s'anéantissant devant les yeux de sa majesté, et en adorant sa souveraine existence, qui seule existe réellement. Il est vrai qu'il y a une autre partie, après la mort de l'hostie, sans laquelle sa mort est inutile; c'est l'acceptation que Dieu fait du sacrifice. C'est ce qui est dit dans l'Écriture : *Et odoratus est Dominus suavitatem* [1] : « Et Dieu a odoré et reçu » l'odeur du sacrifice. » C'est véritablement celle-là qui couronne l'oblation; mais elle est plutôt une action de Dieu vers la créature, que de la créature envers Dieu, et n'empêche pas que la dernière action de la créature ne soit la mort.

Toutes ces choses ont été accomplies en Jésus-Christ. En entrant au monde, il s'est offert : *Obtulit semetipsum per Spiritum sanctum* [2]. *Ingrediens mun-*

[1] *Gen.*, VIII, 21.
[2] *Hebr.*, IX, 14.

dum [1], *dixit : Hostiam noluisti... Tunc dixi : Ecce venio. In capite*, etc. « Il s'est offert par le Saint-» Esprit. En entrant au monde, JÉSUS-CHRIST a dit : » Seigneur, les sacrifices ne te sont point agréables; » mais tu m'as donné un corps. Lors j'ai dit : Voici » que je viens pour faire, ô Dieu, ta volonté, et ta loi » est dans le milieu de mon cœur. » Voilà son oblation. Sa sanctification a été immédiate de son oblation. Ce sacrifice a duré toute sa vie, et a été accompli par sa mort. « Il a fallu qu'il ait passé par les » souffrances, pour entrer en sa gloire. Et, quoiqu'il » fût fils de Dieu, il a fallu qu'il ait appris l'obéis-» sance. Mais au jour de sa chair, ayant crié avec » grands cris à celui qui le pouvait sauver de mort, » il a été exaucé pour sa révérence : » Et Dieu l'a ressuscité, et envoyé sa gloire, figurée autrefois par le feu du ciel qui tombait sur les victimes, pour brûler et consumer son corps, et le faire vivre spirituel de la vie de la gloire. C'est ce que JÉSUS-CHRIST a obtenu, et qui a été accompli par sa résurrection.

Ainsi ce sacrifice étant parfait par la mort de JÉSUS-CHRIST, et consommé même en son corps par sa résurrection, où l'image de la chair du péché a été absorbée par la gloire, JÉSUS-CHRIST avait tout achevé de sa part; il ne restait que le sacrifice fût accepté de Dieu, que, comme la fumée s'élevait et portait l'odeur au trône de Dieu, aussi JÉSUS-CHRIST fût, en cet état d'immolation parfaite, offert, porté

[1] *Hebr.*, x, 5.

et reçu au trône de Dieu même : et c'est ce qui a été accompli en l'ascension, en laquelle il est monté, et par sa propre force, et, par la force de son Saint-Esprit qui l'environnait de toutes parts, il a été enlevé; comme la fumée des victimes, figures de Jésus-Christ, était portée en haut par l'air qui la soutenait, figure du Saint-Esprit : et les Actes des apôtres nous marquent expressément qu'il fut reçu au ciel, pour nous assurer que ce saint sacrifice accompli en terre a été reçu et acceptable à Dieu, reçu dans le sein de Dieu, où il brûle de la gloire dans les siècles des siècles.

Voilà l'état des choses en notre souverain Seigneur. Considérons-les en nous maintenant. Dès le moment que nous entrons dans l'Église, qui est le monde des Fidèles et particulièrement des élus, où Jésus-Christ entra dès le moment de son incarnation par un privilége particulier au Fils unique de Dieu, nous sommes offerts et sanctifiés. Ce sacrifice se continue par la vie, et s'accomplit à la mort, dans laquelle l'âme quittant véritablement tous les vices, et l'amour de la terre, dont la contagion l'infecte toujours durant cette vie, elle achève son immolation, et est reçue dans le sein de Dieu.

Ne nous affligeons donc pas comme les païens qui n'ont point d'espérance. Nous n'avons pas perdu mon père au moment de sa mort : nous l'avons perdu, pour ainsi dire, dès qu'il entra dans l'Église par le baptême. Dès lors il était à Dieu; sa vie était vouée à Dieu; ses actions ne regardaient le monde que pour Dieu. Dans sa mort il s'est totalement dé-

taché des péchés; et c'est en ce moment qu'il a été reçu de Dieu, et que son sacrifice a reçu son accomplissement et son couronnement. Il a donc fait ce qu'il avait voué : il a achevé l'œuvre que Dieu lui avait donné à faire; il a accompli la seule chose pour laquelle il était créé. La volonté de Dieu est accomplie en lui, et sa volonté est absorbée en Dieu. Que notre volonté ne sépare donc pas ce que Dieu a uni; et étouffons ou modérons, par l'intelligence de la vérité, les sentiments de la nature corrompue et déçue qui n'a que les fausses images, et qui trouble par ses illusions la sainteté des sentiments que la vérité et l'Évangile nous doit donner.

Ne considérons donc plus la mort comme des païens, mais comme les chrétiens, c'est-à-dire avec l'espérance, comme saint Paul l'ordonne, puisque c'est le privilége spécial des chrétiens. Ne considérons plus un corps comme une charogne infecte, car la nature trompeuse se le figure de la sorte; mais comme le temple inviolable et éternel du Saint-Esprit, comme la foi l'apprend. Car nous savons que les corps saints sont habités par le Saint-Esprit jusqu'à la résurrection, qui se fera par la vertu de cet Esprit qui réside en eux pour cet effet. C'est pour cette raison que nous honorons les reliques des morts, et c'est sur ce vrai principe que l'on donnait autrefois l'Eucharistie dans la bouche des morts, parce que, comme on savait qu'ils étaient le temple du Saint-Esprit, on croyait qu'ils méritaient d'être aussi unis à ce saint sacrement. Mais l'Église a changé cette coutume, non pas pour ce que ces corps ne

soient pas saints, mais par cette raison que l'Eucharistie étant le pain de vie et des vivants, il ne doit pas être donné aux morts.

Ne considérons plus un homme comme ayant cessé de vivre, quoi que la nature suggère; mais comme commençant à vivre, comme la vérité l'assure. Ne considérons plus son âme comme périe et réduite au néant, mais comme vivifiée et unie au souverain vivant : et corrigeons ainsi, par l'attention à ces vérités, les sentiments d'erreur qui sont si empreints en nous-mêmes, et ces mouvements d'horreur qui sont si naturels à l'homme.

Pour dompter plus fortement cette horreur, il faut en bien comprendre l'origine; et pour vous le toucher en peu de mots, je suis obligé de vous dire en général quelle est la source de tous les vices et de tous les péchés. C'est ce que j'ai appris de deux très-grands et très-saints personnages. La vérité que couvre ce mystère est que Dieu a créé l'homme avec deux amours, l'un pour Dieu, l'autre pour soi-même; mais avec cette loi, que l'amour pour Dieu serait infini, c'est-à-dire sans aucune autre fin que Dieu même; et que l'amour pour soi-même serait fini et rapportant à Dieu.

L'homme en cet état non-seulement s'aimait sans péché, mais ne pouvait pas ne point s'aimer sans péché.

Depuis, le péché étant arrivé, l'homme a perdu le premier de ces amours; et l'amour pour soi-même étant resté seul dans cette grande âme capable d'un amour infini, cet amour-propre s'est étendu et dé-

bordé dans le vide que l'amour de Dieu a quitté ; et ainsi il s'est aimé seul, et toutes choses pour soi, c'est-à-dire infiniment. Voilà l'origine de l'amour-propre. Il était naturel à Adam, et juste en son innocence ; mais il est devenu et criminel et immodéré, ensuite de son péché.

Voilà la source de cet amour, et la cause de sa défectuosité et de son excès. Il en est de même du désir de dominer, de la paresse, et des autres. L'application en est aisée. Venons à notre seul sujet. L'horreur de la mort était naturelle à Adam innocent, parce que sa vie étant très-agréable à Dieu, elle devait être agréable à l'homme : et la mort était horrible lorsqu'elle finissait une vie conforme à la volonté de Dieu. Depuis, l'homme ayant péché, sa vie est devenue corrompue, son corps et son âme ennemis l'un de l'autre, et tous deux de Dieu. Cet horrible changement ayant infecté une si sainte vie, l'amour de la vie est néanmoins demeuré ; et l'horreur de la mort étant restée pareille, ce qui était juste en Adam est injuste et criminel en nous.

Voilà l'origine de l'horreur de la mort, et la cause de sa défectuosité. Éclairons donc l'erreur de la nature par la lumière de la foi. L'horreur de la mort est naturelle, mais c'est en l'état d'innocence ; la mort à la vérité est horrible, mais c'est quand elle finit une vie toute pure. Il était juste de la haïr, quand elle séparait une âme sainte d'un corps saint : mais il est juste de l'aimer, quand elle sépare une âme sainte d'un corps impur. Il était juste de la fuir, quand elle rompait la paix entre l'âme et le corps ;

mais non pas quand elle en calme la dissension irréconciliable. Enfin quand elle affligeait un corps innocent, quand elle ôtait au corps la liberté d'honorer Dieu, quand elle séparait de l'âme un corps soumis et coopérateur à ses volontés, quand elle finissait tous les biens dont l'homme est capable, il était juste de l'abhorrer : mais quand elle finit une vie impure, quand elle ôte au corps la liberté de pécher, quand elle délivre l'âme d'un rebelle très-puissant et contredisant tous les motifs de son salut, il est très-injuste d'en conserver les mêmes sentiments.

Ne quittons donc pas cet amour que la nature nous a donné pour la vie, puisque nous l'avons reçu de Dieu; mais que ce soit pour la même vie pour laquelle Dieu nous l'a donné, et non pas pour un objet contraire. En consentant à l'amour qu'Adam avait pour sa vie innocente, et que Jésus-Christ même a eu pour la sienne, portons-nous à haïr une vie contraire à celle que Jésus-Christ a aimée, et à n'appréhender que la mort que Jésus-Christ a appréhendée, qui arrive à un corps agréable à Dieu ; mais non pas à craindre une mort qui, punissant un corps coupable, et purgeant un corps vicieux, doit nous donner des sentiments tout contraires, si nous avons un peu de foi, d'espérance et de charité.

C'est un des grands principes du christianisme, que tout ce qui est arrivé à Jésus-Christ doit se passer dans l'âme et dans le corps de chaque chrétien : que comme Jésus-Christ a souffert durant sa vie mortelle, est mort à cette vie mortelle, est ressuscité d'une nouvelle vie, est monté au ciel, et sied

à la droite du Père; ainsi le corps et l'âme doivent souffrir, mourir, ressusciter, monter au ciel, et seoir à la dextre. Toutes ces choses s'accomplissent en l'âme durant cette vie, mais non pas dans le corps. L'âme souffre et meurt au péché dans la pénitence et dans le baptême; l'âme ressuscite à une nouvelle vie dans le même baptême; l'âme quitte la terre et monte au ciel à l'heure de la mort, et sied à la droite au temps où Dieu l'ordonne. Aucune de ces choses n'arrive dans le corps durant cette vie; mais les mêmes choses s'y passent ensuite. Car, à la mort, le corps meurt à sa vie mortelle; au jugement, il ressuscitera à une nouvelle vie; après le jugement, il montera au ciel, et seoira à la droite. Ainsi les mêmes choses arrivent au corps et à l'âme, mais en différents temps; et les changements du corps n'arrivent que quand ceux de l'âme sont accomplis, c'est-à-dire à l'heure de la mort : de sorte que la mort est le couronnement de la béatitude de l'âme, et le commencement de la béatitude du corps.

Voilà les admirables conduites de la sagesse de Dieu sur le salut des saints; et saint Augustin nous apprend sur ce sujet que Dieu en a disposé de la sorte, de peur que si le corps de l'homme fût mort et ressuscité pour jamais dans le baptême, on ne fût entré dans l'obéissance de l'Évangile que par l'amour de la vie; au lieu que la grandeur de la foi éclate bien davantage lorsque l'on tend à l'immortalité par les ombres de la mort.

Voilà certainement quelle est notre créance, et la

foi que nous professons; et je crois qu'en voilà plus qu'il n'en faut pour aider vos consolations par mes petits efforts. Je n'entreprendrais pas de vous porter ce secours de mon propre; mais comme ce ne sont que des répétitions de ce que j'ai appris, je le fais avec assurance en priant Dieu de bénir ces semences, et de leur donner de l'accroissement, car sans lui nous ne pouvons rien faire, et ses plus saintes paroles ne prennent point en nous, comme il l'a dit lui-même.

Ce n'est pas que je souhaite que vous soyez sans ressentiment : le coup est trop sensible; il serait même insupportable sans un secours surnaturel. Il n'est donc pas juste que nous soyons sans douleur, comme des anges qui n'ont aucun sentiment de la nature; mais il n'est pas juste aussi que nous soyons sans consolation, comme des païens qui n'ont aucun sentiment de la grâce : mais il est juste que nous soyons affligés et consolés comme chrétiens, et que la consolation de la grâce l'emporte par-dessus les sentiments de la nature; que nous disions comme les apôtres : « Nous sommes persécutés et nous bé- » nissons, » afin que la grâce soit non-seulement en nous, mais victorieuse en nous; qu'ainsi, en sanctifiant le nom de notre Père, sa volonté soit faite la nôtre; que sa grâce règne et domine sur la nature, et que nos afflictions soient comme la matière d'un sacrifice que sa grâce consomme et anéantisse pour la gloire de Dieu; et que ces sacrifices particuliers honorent et préviennent le sacrifice universel où la nature entière doit être consommée par la puissance

de Jésus-Christ. Ainsi nous tirerons avantage de nos propres imperfections, puisqu'elles serviront de matière à cet holocauste : car c'est le but des vrais chrétiens de profiter de leurs propres imperfections, parce que « tout coopère en bien pour les élus. »

Et si nous y prenons garde de près, nous trouverons de grands avantages pour notre édification, en considérant la chose dans la vérité comme nous avons dit tantôt. Car, puisqu'il est véritable que la mort du corps n'est que l'image de celle de l'âme, et que nous bâtissons sur ce principe, qu'en cette rencontre nous avons tous les sujets possibles de bien espérer de son salut, il est certain que si nous ne pouvons arrêter le cours du déplaisir, nous en devons tirer ce profit que, puisque la mort du corps est si terrible qu'elle nous cause de tels mouvements, celle de l'âme nous en devrait bien causer de plus inconsolables. Dieu nous a envoyé la première ; Dieu a détourné la seconde. Considérons donc la grandeur de nos biens dans la grandeur de nos maux, et que l'excès de notre douleur soit la mesure de celle de notre joie.

Il n'y a rien qui la puisse modérer, sinon la crainte qu'il ne languisse pour quelque temps dans les peines qui sont destinées à purger le reste des péchés de cette vie ; et c'est pour fléchir la colère de Dieu sur lui que nous devons soigneusement nous employer. La prière et les sacrifices sont un souverain remède à ses peines. Mais j'ai appris d'un saint homme dans notre affliction qu'une des plus solides et plus utiles charités envers les morts est de faire

les choses qu'ils nous ordonneraient s'ils étaient encore au monde, et de pratiquer les saints avis qu'ils nous ont donnés, et de nous mettre pour eux en l'état auquel ils nous souhaitent à présent. Par cette pratique, nous les faisons revivre en nous en quelque sorte, puisque ce sont leurs conseils qui sont encore vivants et agissants en nous; et comme les hérésiarques sont punis en l'autre vie des péchés auxquels ils ont engagé leurs sectateurs, dans lesquels leur venin vit encore, ainsi les morts sont récompensés, outre leur propre mérite, pour ceux auxquels ils ont donné suite par leurs conseils et par leur exemple.

Faisons-le donc revivre devant Dieu en nous de tout notre pouvoir; et consolons-nous en l'union de nos cœurs, dans laquelle il me semble qu'il vit encore, et que notre réunion nous rend en quelque sorte sa présence, comme Jésus-Christ se rend présent en l'assemblée de ses fidèles.

Je prie Dieu de former et maintenir en nous ces sentiments, et de continuer ceux qu'il me semble qu'il me donne, d'avoir pour vous et pour ma sœur plus de tendresse que jamais; car il me semble que l'amour que nous avions pour mon père ne doit pas être perdu, et que nous en devons faire une réfusion sur nous-mêmes, et que nous devons principalement hériter de l'affection qu'il nous portait, pour nous aimer encore plus cordialement s'il est possible.

Je prie Dieu de nous fortifier dans ces résolutions, et sur cette espérance je vous conjure d'agréer que je vous donne un avis que vous prendriez bien sans

moi ; mais je ne laisserai pas de le faire. C'est qu'après avoir trouvé des sujets de consolation pour sa personne, nous n'en venions point à manquer pour la nôtre, par les prévoyances des besoins et des utilités que nous aurions de sa présence.

C'est moi qui y suis le plus intéressé. Si je l'eusse perdu il y a six ans, je me serais perdu, et quoique je croie en avoir à présent une nécessité moins absolue, je sais qu'il m'aurait été encore nécessaire dix ans, et utile toute ma vie. Mais nous devons espérer que Dieu l'ayant ordonné en tel temps, en tel lieu, en telle manière, sans doute c'est le plus expédient pour sa gloire et pour notre salut.

Quelque étrange que cela paraisse, je crois qu'on en doit estimer de la sorte en tous les événements, et que, quelque sinistres qu'ils nous paraissent, nous devons espérer que Dieu en tirera la source de notre joie si nous lui en remettons la conduite. Nous connaissons des personnes de condition qui ont appréhendé des morts domestiques que Dieu a peut-être détournées à leur prière, qui ont été cause ou occasion de tant de misères, qu'il serait à souhaiter qu'ils n'eussent pas été exaucés.

L'homme est assurément trop infirme pour pouvoir juger sainement de la suite des choses futures. Espérons donc en Dieu, et ne nous fatiguons pas par des prévoyances indiscrètes et téméraires. Remettons-nous à Dieu pour la conduite de nos vies, et que le déplaisir ne soit pas dominant en nous.

Saint Augustin nous apprend qu'il y a dans chaque homme un serpent, une Ève et un Adam. Le serpent

sont les sens et notre nature, l'Ève est l'appétit concupiscible, et l'Adam est la raison. La nature nous tente continuellement, l'appétit concupiscible désire souvent; mais le péché n'est pas achevé, si la raison ne consent. Laissons donc agir ce serpent et cette Ève, si nous ne pouvons l'empêcher; mais prions Dieu que sa grâce fortifie tellement notre Adam qu'il demeure victorieux; et que Jésus-Christ en soit vainqueur, et qu'il règne éternellement en nous. Amen.

ÉPITAPHE DE M. PASCAL LE PÈRE.

Ici gît, etc.

Illustre par son grand savoir, qui a été reconnu des savants de toute l'Europe; plus illustre encore par la grande probité qu'il a exercée dans les charges et les emplois dont il a été honoré; mais beaucoup plus illustre par sa piété exemplaire. Il a goûté de la bonne et de la mauvaise fortune, afin qu'il fût reconnu en tout pour ce qu'il était. On l'a vu modéré dans la prospérité et patient dans l'adversité. Il a eu recours à Dieu dans le malheur, et lui a rendu grâce dans le bonheur. Son cœur a été tout entier à son Dieu, à son roi, à sa famille, à ses amis. Il a eu du respect pour les grands et de l'amour pour les petits; et il a plu à Dieu de couronner toutes les grâces de la nature qu'il lui avait départies d'une grâce divine qui a fait que son grand amour pour Dieu a été le fondement, le soutien et le comble de toutes ses autres vertus.

Toi, qui vois dans cet abrégé la seule chose qui nous reste d'une si belle vie, admire la fragilité de toutes les choses présentes, pleure la perte que nous avons faite; rends gloire à Dieu d'avoir laissé quelque temps à la terre la jouissance de ce trésor; et prie sa bonté de combler de sa gloire éternelle celui qu'il avait comblé ici-bas de plus de grâces et de vertus que l'étendue d'une épitaphe ne permet d'en écrire.

Les enfants accablés de douleur ont fait poser cette épitaphe en ce lieu, qu'ils ont composée de l'abondance du cœur pour rendre hommage à la vérité et ne paraître pas ingrats envers Dieu.

Mss. de la Bibliothèque Imp. *Oratoire,* n° 160. — Faugère, *Lettres,* etc., Appendice, n° 5.

PRIERE

POUR DEMANDER A DIEU LE BON USAGE DES MALADIES.

I. Seigneur, dont l'esprit est si bon et si doux en toutes choses, et qui êtes tellement miséricordieux que non-seulement les prospérités, mais les disgrâces mêmes qui arrivent à vos élus sont des effets de votre miséricorde, faites-moi la grâce de n'agir pas en païen dans l'état où votre justice m'a réduit: que comme un vrai chrétien je vous reconnaisse pour mon père et pour mon Dieu, en quelque état que je me trouve, puisque le changement de ma condition n'en apporte pas à la vôtre; que vous êtes toujours le même, quoique je sois sujet au change-

ment, et que vous n'êtes pas moins Dieu quand vous affligez et quand vous punissez, que quand vous consolez et que vous usez d'indulgence.

II. Vous m'aviez donné la santé pour vous servir, et j'en ai fait un usage tout profane. Vous m'envoyez maintenant la maladie pour me corriger; ne permettez pas que j'en use pour vous irriter par mon impatience. J'ai mal usé de ma santé, et vous m'en avez justement puni. Ne souffrez pas que j'use mal de votre punition. Et puisque la corruption de ma nature est telle qu'elle me rend vos faveurs pernicieuses, faites, ô mon Dieu! que votre grâce toute-puissante me rende vos châtiments salutaires. Si j'ai eu le cœur plein de l'affection du monde pendant qu'il a eu quelque vigueur, anéantissez cette vigueur pour mon salut; et rendez-moi incapable de jouir du monde, soit par faiblesse de corps, soit par zèle de charité, pour ne jouir que de vous seul.

III. O Dieu, devant qui je dois rendre un compte exact de toutes mes actions à la fin de ma vie et à la fin du monde! O Dieu, qui ne laissez subsister le monde et toutes les choses du monde que pour exercer vos élus, ou pour punir les pécheurs! O Dieu, qui laissez les pécheurs endurcis dans l'usage délicieux et criminel du monde! O Dieu, qui faites mourir nos corps, et qui à l'heure de la mort détachez notre âme de tout ce qu'elle aimait au monde! O Dieu, qui m'arracherez, à ce dernier moment de ma vie, de toutes les choses auxquelles je me suis attaché, et où j'ai mis mon cœur! O Dieu, qui devez consumer au dernier jour le ciel et la terre et toutes

les créatures qu'ils contiennent, pour montrer à tous les hommes que rien ne subsiste que vous, et qu'ainsi rien n'est digne d'amour que vous, puisque rien n'est durable que vous! O Dieu, qui devez détruire toutes ces vaines idoles et tous ces funestes objets de nos passions! Je vous loue, mon Dieu, et je vous bénirai tous les jours de ma vie, de ce qu'il vous a plu prévenir en ma faveur ce jour épouvantable, en détruisant à mon égard toutes choses, dans l'affaiblissement où vous m'avez réduit. Je vous loue, mon Dieu, et je vous bénirai tous les jours de ma vie, de ce qu'il vous a plu me réduire dans l'incapacité de jouir des douceurs de la santé et des plaisirs du monde, et de ce que vous avez anéanti en quelque sorte, pour mon avantage, les idoles trompeuses que vous anéantirez effectivement, pour la confusion des méchants, au jour de votre colère. Faites, Seigneur, que je me juge moi-même, ensuite de cette destruction que vous avez faite à mon égard, afin que vous ne me jugiez pas vous-même, ensuite de l'entière destruction que vous ferez de ma vie et du monde. Car, Seigneur, comme à l'instant de ma mort je me trouverai séparé du monde, dénué de toutes choses, seul en votre présence, pour répondre à votre justice de tous les mouvements de mon cœur, faites que je me considère en cette maladie comme en une espèce de mort, séparé du monde, dénué de tous les objets de mes attachements, seul en votre présence, pour implorer de votre miséricorde la conversion de mon cœur; et qu'ainsi j'aie une extrême consolation de ce que vous m'envoyez

maintenant une espèce de mort pour exercer votre miséricorde, avant que vous m'envoyiez effectivement la mort pour exercer votre jugement. Faites donc, ô mon Dieu, que comme vous avez prévenu ma mort, je prévienne la rigueur de votre sentence, et que je m'examine moi-même avant votre jugement, pour trouver miséricorde en votre présence.

IV. Faites, ô mon Dieu! que j'adore en silence l'ordre de votre providence adorable sur la conduite de ma vie; que votre fléau me console; et qu'ayant vécu dans l'amertume de mes péchés pendant la paix, je goûte les douceurs célestes de votre grâce durant les maux salutaires dont vous m'affligez! Mais je reconnais, mon Dieu, que mon cœur est tellement endurci et plein des idées, des soins, des inquiétudes et des attachements du monde, que la maladie non plus que la santé, ni les discours, ni les livres, ni vos Écritures sacrées, ni votre Évangile, ni vos mystères les plus saints, ni les aumônes, ni les jeûnes, ni les mortifications, ni les miracles, ni l'usage des sacrements, ni le sacrifice de votre corps, ni tous mes efforts, ni ceux de tout le monde ensemble, ne peuvent rien du tout pour commencer ma conversion, si vous n'accompagnez toutes ces choses d'une assistance tout extraordinaire de votre grâce. C'est pourquoi, mon Dieu, je m'adresse à vous, Dieu tout-puissant, pour vous demander un don que toutes les créatures ensemble ne peuvent m'accorder. Je n'aurais pas la hardiesse de vous adresser mes cris, si quelque autre pouvait les exaucer. Mais, mon Dieu, comme la conversion

de mon cœur, que je vous demande, est un ouvrage qui passe tous les efforts de la nature, je ne puis m'adresser qu'à l'auteur et au maître tout-puissant de la nature et de mon cœur. A qui crierai-je, Seigneur, à qui aurai-je recours, si ce n'est à vous? Tout ce qui n'est pas Dieu ne peut pas remplir mon attente. C'est Dieu même que je demande et que je cherche; et c'est à vous seul, mon Dieu, que je m'adresse pour vous obtenir. Ouvrez mon cœur, Seigneur; entrez dans cette place rebelle que les vices ont occupée. Ils la tiennent sujette. Entrez-y comme dans la maison du fort [1]; mais liez auparavant le fort et puissant ennemi qui la maîtrise, et prenez ensuite les trésors qui y sont. Seigneur, prenez mes affections que le monde avait volées; volez vous-même ce trésor, ou plutôt reprenez-le, puisque c'est à vous qu'il appartient, comme un tribut que je vous dois, puisque votre image y est empreinte. Vous l'y aviez formée, Seigneur, au moment de mon baptême qui est ma seconde naissance; mais elle est tout effacée. L'idée du monde y est tellement gravée, que la vôtre n'est plus connaissable. Vous seul avez pu créer mon âme, vous seul pouvez la créer de nouveau; vous seul y avez pu former votre image, vous seul pouvez la reformer et y réimprimer votre portrait effacé, c'est-à-dire JÉSUS-CHRIST mon Sauveur, qui est votre image et le caractère de votre substance.

V. O mon Dieu! qu'un cœur est heureux qui peut

[1] *Matth.*, XII, 29.

aimer un objet si charmant, qui ne le déshonore point, et dont l'attachement lui est si salutaire! Je sens que je ne puis aimer le monde sans vous déplaire, sans me nuire et sans me déshonorer; et néanmoins le monde est encore l'objet de mes délices. O mon Dieu! qu'une âme est heureuse dont vous êtes les délices, puisqu'elle peut s'abandonner à vous aimer, non-seulement sans scrupule, mais encore avec mérite! Que son bonheur est ferme et durable, puisque son attente ne sera point frustrée, parce que vous ne serez jamais détruit, et que ni la vie ni la mort ne la sépareront jamais de l'objet de ses désirs; et que le même moment qui entraînera les méchants avec leurs idoles dans une ruine commune, unira les justes avec vous dans une gloire commune; et que comme les uns périront avec les objets périssables auxquels ils se sont attachés, les autres subsisteront éternellement dans l'objet éternel et subsistant par soi-même auquel ils se sont étroitement unis! Oh! qu'heureux sont ceux qui avec une liberté entière et une pente invincible de leur volonté aiment parfaitement et librement ce qu'ils sont obligés d'aimer nécessairement!

VI. Achevez, ô mon Dieu, les bons mouvements que vous me donnez. Soyez-en la fin comme vous en êtes le principe. Couronnez vos propres dons; car je reconnais que ce sont vos dons. Oui, mon Dieu; et bien loin de prétendre que mes prières aient du mérite qui vous oblige de les accorder de nécessité, je reconnais très-humblement qu'ayant donné aux créatures mon cœur, que vous n'aviez

formé que pour vous, et non pas pour le monde, ni pour moi-même, je ne puis attendre aucune grâce que de votre miséricorde, puisque je n'ai rien en moi qui vous y puisse engager, et que tous les mouvements naturels de mon cœur, se portant vers les créatures ou vers moi-même, ne peuvent que vous irriter. Je vous rends donc grâces, mon Dieu, des bons mouvements que vous me donnez, et de celui même que vous me donnez de vous en rendre grâces.

VII. Touchez mon cœur du repentir de mes fautes, puisque, sans cette douleur intérieure, les maux extérieurs dont vous touchez mon corps me seraient une nouvelle occasion de péché. Faites-moi bien connaître que les maux du corps ne sont autre chose que la punition et la figure tout ensemble des maux de l'âme. Mais, Seigneur, faites aussi qu'ils en soient le remède, en me faisant considérer, dans les douleurs que je sens, celle que je ne sentais pas dans mon âme, quoique toute malade et couverte d'ulcères. Car, Seigneur, la plus grande de ses maladies est cette insensibilité et cette extrême faiblesse, qui lui avait ôté tout sentiment de ses propres misères. Faites-les-moi sentir vivement, et que ce qui me reste de vie soit une pénitence continuelle pour laver les offenses que j'ai commises.

VIII. Seigneur, bien que ma vie passée ait été exempte de grands crimes, dont vous avez éloigné de moi les occasions, elle vous a été néanmoins très-odieuse par sa négligence continuelle, par le mauvais usage de vos plus augustes sacrements, par

le mépris de votre parole et de vos inspirations, par l'oisiveté et l'inutilité totale de mes actions et de mes pensées, par la perte entière du temps que vous ne m'aviez donné que pour vous adorer, pour rechercher en toutes mes occupations les moyens de vous plaire, et pour faire pénitence des fautes qui se commettent tous les jours, et qui même sont ordinaires aux plus justes; de sorte que leur vie doit être une pénitence continuelle sans laquelle ils sont en danger de déchoir de leur justice. Ainsi, mon Dieu, je vous ai toujours été contraire.

IX. Oui, Seigneur, jusqu'ici j'ai toujours été sourd à vos inspirations, j'ai méprisé vos oracles; j'ai jugé au contraire de ce que vous jugez; j'ai contredit aux saintes maximes que vous avez apportées au monde du sein de votre Père éternel, et suivant lesquelles vous jugerez le monde. Vous dites : Bienheureux sont ceux qui pleurent, et malheur à ceux qui sont consolés ! Et moi, j'ai dit : Malheureux ceux qui gémissent, et très-heureux ceux qui sont consolés ! J'ai dit : Heureux ceux qui jouissent d'une fortune avantageuse, d'une réputation glorieuse et d'une santé robuste ! Et pourquoi les ai-je réputés heureux, sinon parce que tous ces avantages leur fournissaient une facilité très-ample de jouir des créatures, c'est-à-dire de vous offenser ! Oui, Seigneur, je confesse que j'ai estimé la santé un bien, non pas parce qu'elle est un moyen facile pour vous servir avec utilité, pour consommer plus de soins et de veilles à votre service, et pour l'assistance du prochain; mais parce qu'à sa faveur je pouvais

m'abandonner avec moins de retenue dans l'abondance des délices de la vie, et en mieux goûter les funestes plaisirs. Faites-moi la grâce, Seigneur, de réformer ma raison corrompue, et de conformer mes sentiments aux vôtres. Que je m'estime heureux dans l'affliction, et que dans l'impuissance d'agir au dehors, vous purifiiez tellement mes sentiments qu'ils ne répugnent plus aux vôtres; et qu'ainsi je vous trouve au dedans de moi-même, puisque je ne puis vous chercher au dehors à cause de ma faiblesse. Car, Seigneur, votre royaume est dans vos fidèles; et je le trouverai dans moi-même, si j'y trouve votre esprit et vos sentiments.

X. Mais, Seigneur, que ferai-je pour vous obliger à répandre votre esprit sur cette misérable terre? Tout ce que je suis vous est odieux, et je ne trouve rien en moi qui vous puisse agréer. Je n'y vois rien, Seigneur, que mes seules douleurs, qui ont quelque ressemblance avec les vôtres. Considérez donc les maux que je souffre et ceux qui me menacent. Voyez d'un œil de miséricorde les plaies que votre main m'a faites, ô mon Sauveur, qui avez aimé vos souffrances en la mort! ô Dieu, qui ne vous êtes fait homme que pour souffrir plus qu'aucun homme pour le salut des hommes! ô Dieu, qui ne vous êtes incarné après le péché des hommes, et qui n'avez pris un corps, que pour y souffrir tous les maux que nos péchés ont mérités! ô Dieu, qui aimez tant les corps, qui souffrent, que vous avez choisi pour vous le corps le plus accablé de souffrances qui ait jamais été au monde! Ayez agréable mon corps, non pas

pour lui-même, ni pour tout ce qu'il contient, car tout y est digne de votre colère, mais pour les maux qu'il endure, qui seuls peuvent être dignes de votre amour. Aimez mes souffrances, Seigneur, et que mes maux vous invitent à me visiter. Mais pour achever la préparation de votre démeure, faites, ô mon Sauveur, que si mon corps a cela de commun avec le vôtre, qu'il souffre pour mes offenses, mon âme ait aussi cela de commun avec la vôtre, qu'elle soit dans la tristesse pour les mêmes offenses; et qu'ainsi je souffre avec vous, et comme vous, et dans mon corps, et dans mon âme, pour les péchés que j'ai commis.

XI. Faites-moi la grâce, Seigneur, de joindre vos consolations à mes souffrances, afin que je souffre en chrétien. Je ne demande pas d'être exempt des douleurs, car c'est la récompense des saints; mais je demande de n'être pas abandonné aux douleurs de la nature sans les consolations de votre esprit; car c'est la malédiction des Juifs et des païens. Je ne demande pas d'avoir une plénitude de consolation sans aucune souffrance; car c'est la vie de la gloire. Je ne demande pas aussi d'être dans une plénitude de maux sans consolation; car c'est un état de judaïsme. Mais je demande, Seigneur, de ressentir tout ensemble et les douleurs de la nature pour mes péchés, et les consolations de votre esprit par votre grâce; car c'est le véritable état du christianisme. Que je ne sente pas des douleurs sans consolation; mais que je sente des douleurs et de la consolation tout ensemble, pour arriver enfin à ne sentir plus

que vos consolations sans aucune douleur. Car, Seigneur, vous avez laissé languir le monde dans les souffrances naturelles sans consolation, avant la venue de votre Fils unique : vous consolez maintenant et vous adoucissez les souffrances de vos fidèles par la grâce de votre Fils unique : et vous comblez d'une béatitude toute pure vos saints dans la gloire de votre Fils unique. Ce sont les admirables degrés par lesquels vous conduisez vos ouvrages. Vous m'avez tiré du premier : faites-moi passer par le second, pour arriver au troisième. Seigneur, c'est la grâce que je vous demande.

XII. Ne permettez pas que je sois dans un tel éloignement de vous, que je puisse considérer votre âme triste jusqu'à la mort, et votre corps abattu par la mort pour mes propres péchés, sans me réjouir de souffrir et dans mon corps et dans mon âme. Car qu'y a-t-il de plus honteux, et néanmoins de plus ordinaire dans les chrétiens et dans moi-même, que tandis que vous suez le sang pour l'expiation de nos offenses, nous vivons dans les délices; et que des chrétiens qui font profession d'être à vous, que ceux qui par le baptême ont renoncé au monde pour vous suivre, que ceux qui ont juré solennellement à la face de l'Église de vivre et de mourir avec vous, que ceux qui font profession de croire que le monde vous a persécuté et crucifié, que ceux qui croient que vous vous êtes exposé à la colère de Dieu et à la cruauté des hommes pour les racheter de leurs crimes; que ceux, dis-je, qui croient toutes ces vérités, qui considèrent votre corps comme l'hostie qui s'est livrée

pour leur salut, qui considèrent les plaisirs et les péchés du monde comme l'unique sujet de vos souffrances, et le monde même comme votre bourreau, recherchent à flatter leurs corps par ces mêmes plaisirs, parmi ce même monde; et que ceux qui ne pourraient, sans frémir d'horreur, voir un homme caresser et chérir le meurtrier de son père qui se serait livré pour lui donner la vie, puissent vivre comme j'ai fait, avec une pleine joie, parmi le monde que je sais avoir été véritablement le meurtrier de celui que je reconnais pour mon Dieu et mon père, qui s'est livré pour mon propre salut, et qui a porté en sa personne la peine de mes iniquités? Il est juste, Seigneur, que vous ayez interrompu une joie aussi criminelle que celle dans laquelle je me reposais à l'ombre de la mort.

XIII. Otez donc de moi, Seigneur, la tristesse que l'amour de moi-même me pourrait donner de mes propres souffrances et des choses du monde qui ne réussissent pas au gré des inclinations de mon cœur, et qui ne regardent pas votre gloire; mais mettez en moi une tristesse conforme à la vôtre. Que mes souffrances servent à apaiser votre colère. Faites-en une occasion de mon salut et de ma conversion. Que je ne souhaite désormais de santé et de vie qu'afin de l'employer et la finir pour vous, avec vous et en vous. Je ne vous demande ni santé, ni maladie, ni vie, ni mort; mais que vous disposiez de ma santé et de ma maladie, de ma vie et de ma mort, pour votre gloire, pour mon salut et pour l'utilité de l'Église et de vos saints dont j'espère par votre grâce faire une

portion. Vous seul savez ce qui m'est expédient : vous êtes le souverain maître, faites ce que vous voudrez. Donnez-moi, ôtez-moi ; mais conformez ma volonté à la vôtre; et que dans une soumission humble et parfaite et dans une sainte confiance, je me dispose à recevoir les ordres de votre providence éternelle, et que j'adore également tout ce qui me vient de vous.

XIV. Faites, mon Dieu, que dans une uniformité d'esprit toujours égale je reçoive toutes sortes d'événements, puisque nous ne savons ce que nous devons demander, et que je n'en puis souhaiter l'un plutôt que l'autre sans présomption, et sans me rendre juge et responsable des suites que votre sagesse a voulu justement me cacher. Seigneur, je sais que je ne sais qu'une chose, c'est qu'il est bon de vous suivre, et qu'il est mauvais de vous offenser. Après cela, je ne sais lequel est le meilleur ou le pire en toutes choses; je ne sais lequel m'est profitable de la santé ou de la maladie, des biens ou de la pauvreté, ni de toutes les choses du monde. C'est un discernement qui passe la force des hommes et des anges, et qui est caché dans les secrets de votre providence que j'adore, et que je ne veux pas approfondir.

XV. Faites donc, Seigneur, que tel que je sois je me conforme à votre volonté; et qu'étant malade comme je suis, je vous glorifie dans mes souffrances. Sans elles je ne puis arriver à la gloire; et vous-même, mon Sauveur, n'y avez voulu parvenir que par elles. C'est par les marques de vos souffrances que

vous avez été reconnu de vos disciples; et c'est par les souffrances que vous reconnaissez aussi ceux qui sont vos disciples. Reconnaissez-moi donc pour votre disciple dans les maux que j'endure et dans mon corps et dans mon esprit, pour les offenses que j'ai commises. Et parce que rien n'est agréable à Dieu s'il ne lui est offert par vous, unissez ma volonté à la vôtre, et mes douleurs à celles que vous avez souffertes. Faites que les miennes deviennent les vôtres. Unissez-moi à vous; remplissez-moi de vous et de votre Esprit-Saint. Entrez dans mon cœur et dans mon âme, pour y porter mes souffrances, et pour continuer d'endurer en moi ce qui vous reste à souffrir de votre passion, que vous achevez dans vos membres jusqu'à la consommation parfaite de votre corps, afin qu'étant plein de vous, ce ne soit plus moi qui vive et qui souffre, mais que ce soit vous qui viviez et qui souffriez en moi, ô mon Sauveur! et qu'ainsi ayant quelque petite part à vos souffrances, vous me remplissiez entièrement de la gloire qu'elles vous ont acquise, dans laquelle vous vivez avec le Père et le Saint-Esprit, par tous les siècles des siècles. Ainsi soit-il [1].

[1] « Il semble qu'on devrait trouver dans une prière quelque abandon, quelque enthousiasme, une confiance qui ne pèse plus ses motifs... Celle de Pascal n'a point ce caractère. C'est une argumentation passionnée, dans laquelle un homme mortel raisonne avec Dieu... Ce n'est ni par l'enthousiasme du Psalmiste, ni par l'imagination échauffée des ascètes que cette prière s'élève; c'est par des raisons qui se déduisent les unes des autres, et se succèdent comme les degrés d'une échelle mystique. On sent qu'aucun échelon ne manquera sous les pieds de Pascal. » (Nisard.)

COMPARAISON DES CHRÉTIENS

DES PREMIERS TEMPS AVEC CEUX D'AUJOURD'HUI [1].

Dans les premiers temps, les chrétiens étaient parfaitement instruits dans tous les points nécessaires au salut; au lieu que l'on voit aujourd'hui une ignorance si grossière qu'elle fait gémir tous ceux qui ont des sentiments de tendresse pour l'Église.

On n'entrait alors dans l'Église qu'après de grands travaux et de longs désirs : on s'y trouve maintenant sans aucune peine, sans soin et sans travail.

On n'y était admis qu'après un examen très-exact. On y est reçu maintenant avant qu'on soit en état d'être examiné.

On n'y était reçu alors qu'après avoir abjuré sa vie passée, qu'après avoir renoncé au monde, et à la chair, et au diable. On y entre maintenant avant qu'on soit en état de faire aucune de ces choses.

Enfin il fallait autrefois sortir du monde pour être reçu dans l'Église : au lieu qu'on entre aujourd'hui dans l'Église au même temps que dans le monde. On connaissait alors par ce procédé une distinction essentielle du monde d'avec l'Église. On les considérait comme deux contraires, comme deux ennemis irréconciliables, dont l'un persécute l'autre sans discontinuation, et dont le plus faible en apparence

[1] Ce fragment a été publié pour la première fois par Bossut. M. Faugère en a donné un texte plus exact d'après les manuscrits du P. Guerrier.

doit un jour triompher du plus fort; en sorte que de ces deux partis contraires on quittait l'un pour entrer dans l'autre; on abandonnait les maximes de l'un pour embrasser les maximes de l'autre; on se dévêtait des sentiments de l'un pour se revêtir des sentiments de l'autre; enfin on quittait, on renonçait, on abjurait le monde où l'on avait reçu sa première naissance, pour se vouer totalement à l'Église où l'on prenait comme sa seconde naissance; et ainsi on concevait une différence épouvantable entre l'un et l'autre; au lieu qu'on se trouve maintenant presque au même temps dans l'un et dans l'autre; et le même moment qui nous fait naître au monde nous fait renaître dans l'Église; de sorte que la raison survenant ne fait plus de distinction de ces deux mondes si contraires. Elle est élevée dans l'un et dans l'autre tout ensemble. On fréquente les sacrements, et on jouit des plaisirs du monde; et ainsi, au lieu qu'autrefois on voyait une distinction essentielle entre l'un et l'autre, on les voit maintenant confondus et mêlés, en sorte qu'on ne les discerne plus.

De là vient qu'on ne voyait autrefois entre les chrétiens que des personnes très-instruites, au lieu qu'elles sont maintenant dans une ignorance qui fait horreur; de là vient qu'autrefois ceux qui avaient été régénérés par le baptême, et qui avaient quitté les vices du monde pour entrer dans la piété de l'Église, retombaient si rarement de l'Église dans le monde; au lieu qu'on ne voit maintenant rien de plus ordinaire que les vices du monde dans le cœur des chrétiens. L'Église des saints se trouve toute souillée

par le mélange des méchants; et ses enfants, qu'elle a conçus et nourris dès l'enfance dans son sein, sont ceux-là mêmes qui portent dans son cœur, c'est-à-dire jusqu'à la participation de ses plus augustes mystères, le plus cruel de ses ennemis, l'esprit du monde, l'esprit d'ambition, l'esprit de vengeance, l'esprit d'impureté, l'esprit de concupiscence : et l'amour qu'elle a pour ses enfants l'oblige d'admettre jusque dans ses entrailles le plus cruel de ses persécuteurs.

Mais ce n'est pas l'Église à qui on doit imputer les malheurs qui ont suivi un changement de discipline si salutaire, car elle n'a pas changé d'esprit, quoiqu'elle ait changé de conduite. Ayant donc vu que la dilation [1] du baptême laissait un grand nombre d'enfants dans la malédiction d'Adam, elle a voulu les délivrer de cette masse de perdition en précipitant le secours qu'elle leur donne; et cette bonne mère ne voit qu'avec un regret extrême que ce qu'elle a procuré pour le salut de ces enfants est devenu l'occasion de la perte des adultes. Son véritable esprit est que ceux qu'elle retire dans un âge si tendre de la contagion du monde, prennent des sentiments tout opposés à ceux du monde. Elle prévient l'usage de la raison pour prévenir les vices où la raison corrompue les entraînerait; et avant que leur esprit puisse agir, elle les remplit de son esprit, afin qu'ils vivent dans une ignorance du monde et dans un état d'autant plus éloigné du vice qu'ils ne l'au-

[1] « La dilation. » Le fait de différer. (Havet.)

ront jamais connu. Cela paraît par les cérémonies du baptême; car elle n'accorde le baptême aux enfants qu'après qu'ils ont déclaré, par la bouche des parrains, qu'ils le désirent, qu'ils croient, qu'ils renoncent au monde et à Satan. Et comme elle veut qu'ils conservent ces dispositions dans toute la suite de leur vie, elle leur commande expressément de les garder inviolablement, et ordonne, par un commandement indispensable, aux parrains d'instruire les enfants de toutes ces choses; car elle ne souhaite pas que ceux qu'elle a nourris dans son sein soient aujourd'hui moins instruits et moins zélés que les adultes qu'elle admettait autrefois au nombre des siens; elle ne désire pas une moindre perfection dans ceux qu'elle nourrit que dans ceux qu'elle reçoit... Cependant on en use d'une façon si contraire à l'intention de l'Église, qu'on n'y peut penser sans horreur. On ne fait quasi plus de réflexion sur un aussi grand bienfait, parce qu'on ne l'a jamais souhaité, parce qu'on ne l'a jamais demandé, parce qu'on ne se souvient pas même de l'avoir reçu.....

Mais comme il est évident que l'Église ne demande pas moins de zèle dans ceux qui ont été élevés domestiques de la foi [1] que dans ceux qui aspirent à le devenir, il faut se mettre devant les yeux l'exemple des catéchumènes, considérer leur ardeur, leur dévotion, leur horreur pour le monde, leur généreux renoncement au monde; et si on ne les jugeait pas

[1] « Domestiques de la foi. » Latinisme, qui sont *de la maison.* (Havet.)

dignes de recevoir le baptême sans ces dispositions, ceux qui ne les trouvent pas en eux..... Il faut donc qu'ils se soumettent à recevoir l'instruction qu'ils auraient eue s'ils commençaient à entrer dans la communion de l'Église; il faut de plus qu'ils se soumettent à une pénitence continuelle, et qu'ils aient moins d'aversion pour l'austérité de leur mortification, qu'ils ne trouvent de charmes dans l'usage des délices empoisonnées du péché.....

Pour les disposer à s'instruire, il faut leur faire entendre la différence des coutumes qui ont été pratiquées dans l'Église suivant la diversité des temps... Qu'en l'Église naissante on enseignait les catéchumènes, c'est-à-dire ceux qui prétendaient au baptême, avant que de le leur conférer; et on ne les y admettait qu'après une pleine instruction des mystères de la religion, qu'après une pénitence de leur vie passée, qu'après une grande connaissance de la grandeur et de l'excellence de la profession de la foi et des maximes chrétiennes où ils désiraient entrer pour jamais, qu'après des marques éminentes d'une conversion véritable du cœur, et qu'après un extrême désir du baptême. Ces choses étant connues de toute l'Église, on leur conférait le sacrement d'incorporation par lequel ils devenaient membres de l'Église; au lieu qu'en ces temps, le baptême ayant été accordé aux enfants avant l'usage de la raison, par des considérations très-importantes, il arrive que la négligence des parents laisse vieillir les chrétiens sans aucune connaissance de la grandeur de notre religion.

Quand l'instruction précédait le baptême, tous étaient instruits; mais maintenant que le baptême précède l'instruction, l'enseignement qui était nécessaire est devenu volontaire, et ensuite négligé et presque aboli. La véritable raison de cette conduite est qu'on est persuadé de la nécessité du baptême, et on ne l'est pas de la nécessité de l'instruction. De sorte que quand l'instruction précédait le baptême, la nécessité de l'un faisait que l'on avait recours à l'autre nécessairement; au lieu que le baptême précédant aujourd'hui l'instruction, comme on a été fait chrétien sans avoir été instruit, on croit pouvoir demeurer chrétien sans se faire instruire.....

Et qu'au lieu que les premiers chrétiens témoignaient tant de reconnaissance envers l'Église pour une grâce qu'elle n'accordait qu'à leurs longues prières, ils témoignent aujourd'hui tant d'ingratitude pour cette même grâce, qu'elle leur accorde avant même qu'ils aient été en état de la demander. Et si elle détestait si fort les chutes des premiers, quoique si rares, combien doit-elle avoir en abomination les chutes et rechutes continuelles des derniers, quoiqu'ils lui soient beaucoup plus redevables, puisqu'elle les a tirés bien plus tôt et bien plus libéralement de la damnation où ils étaient engagés par leur première naissance! Elle ne peut voir, sans gémir, abuser de la plus grande de ses grâces, et que ce qu'elle a fait pour assurer leur salut devienne l'occasion presque assurée de leur perte...

DISCOURS

SUR LA CONDITION DES GRANDS [1].

I.

Pour entrer dans la véritable connaissance de votre condition, considérez-la dans cette image :

[1] Ces discours, publiés pour la première fois en 1670, se trouvent dans les *Essais* de Nicole, qui les a fait précéder de ces explications :

« Une des choses sur lesquelles feu M. Pascal avait plus de vues était l'instruction d'un prince que l'on tâcherait d'élever de la manière la plus proportionnée à l'état où Dieu l'appelle, et la plus propre pour le rendre capable d'en remplir tous les devoirs et d'en éviter tous les dangers. On lui a souvent ouï dire qu'il n'y avait rien à quoi il désirât plus de contribuer s'il y était engagé, et qu'il sacrifierait volontiers sa vie pour une chose si importante. Et comme il avait accoutumé d'écrire les pensées qui lui venaient sur les sujets dont il avait l'esprit occupé, ceux qui l'ont connu se sont étonnés de n'avoir rien trouvé dans celles qui sont restées de lui qui regardât expressément cette matière, quoique l'on puisse dire en un sens qu'elles la regardent toutes, n'y ayant guère de livres qui puissent plus servir à former l'esprit d'un prince que le recueil que l'on en a fait.

» Il faut donc ou que ce qu'il a écrit de cette matière ait été perdu, ou qu'ayant ces pensées extrêmement présentes, il ait négligé de les écrire. Et comme par l'une et l'autre cause le public s'en trouve également privé, il est venu dans l'esprit d'une personne qui a assisté à trois discours assez courts qu'il fit à un enfant de grande condition, et dont l'esprit, qui était extrêmement avancé, était déjà capable des vérités les plus fortes, d'écrire neuf ou dix ans après ce qu'il en a retenu. Or, quoique après un si long temps il ne puisse pas dire que ce soient les propres paroles dont M. Pascal se servit alors, néanmoins tout ce qu'il disait faisait une impression si vive sur l'esprit, qu'il n'était pas possible de l'oublier. Et ainsi il peut assurer que ce sont au moins ses pensées et ses sentiments. »

Il est évident que la personne qui a entendu et recueilli les *trois discours* n'est autre que Nicole lui-même. Quant à l'enfant auquel ils durent être adressés, on a dit que c'était le duc de Roannez ; mais cette opinion a été écartée par des raisons très-plausibles. M. Havet pense que ce pourrait être le prince de Guéméné, en reconnaissant

Un homme est jeté par la tempête dans une île inconnue, dont les habitants étaient en peine de trouver leur roi, qui s'était perdu ; et ayant beaucoup de ressemblance de corps et de visage avec ce roi, il est pris pour lui, et reconnu en cette qualité par tout ce peuple. D'abord il ne savait quel parti prendre; mais il se résolut enfin de se prêter à sa bonne fortune. Il reçut tous les respects qu'on lui voulut rendre, et il se laissa traiter de roi.

Mais comme il ne pouvait oublier sa condition naturelle, il songeait, en même temps qu'il recevait ces respects, qu'il n'était pas ce roi que ce peuple cherchait, et que ce royaume ne lui appartenait pas. Ainsi il avait une double pensée : l'une par laquelle il agissait en roi, l'autre par laquelle il reconnaissait son état véritable, et que ce n'était que le hasard qui l'avait mis en la place où il était. Il cachait cette dernière pensée, et il découvrait l'autre. C'était par la première qu'il traitait avec le peuple, et par la dernière qu'il traitait avec soi-même.

Ne vous imaginez pas que ce soit par un moindre hasard que vous possédez les richesses dont vous vous trouvez maître, que celui par lequel cet homme se trouvait roi. Vous n'y avez aucun droit de vous-même et par votre nature, non plus que lui : et non-seulement vous ne vous trouvez fils d'un duc, mais vous ne vous trouvez au monde que par une infinité

toutefois que le prince de Guémenée était bien jeune pour un entretien aussi grave, puisqu'il avait à peine sept ans à la mort de Pascal. Peu importe, après tout, à qui Pascal a parlé, pourvu qu'on sache ce qu'il a dit.

de hasards. Votre naissance dépend d'un mariage, ou plutôt de tous les mariages de ceux dont vous descendez. Mais ces mariages, d'où dépendent-ils? D'une visite faite par rencontre, d'un discours en l'air, de mille occasions imprévues.

Vous tenez, dites-vous, vos richesses de vos ancêtres; mais n'est-ce pas par mille hasards que vos ancêtres les ont acquises et qu'ils les ont conservées? Mille autres, aussi habiles qu'eux, ou n'en ont pu acquérir, ou les ont perdues après les avoir acquises. Vous imaginez-vous aussi que ce soit par quelque voie naturelle que ces biens ont passé de vos ancêtres à vous? Cela n'est pas véritable. Cet ordre n'est fondé que sur la seule volonté des législateurs qui ont pu avoir de bonnes raisons, mais dont aucune n'est prise d'un droit naturel que vous ayez sur ces choses. S'il leur avait plu d'ordonner que ces biens, après avoir été possédés par les pères durant leur vie, retourneraient à la république après leur mort, vous n'auriez aucun sujet de vous en plaindre.

Ainsi tout le titre par lequel vous possédez votre bien n'est pas un titre de nature, mais d'un établissement humain. Un autre tour d'imagination dans ceux qui ont fait les lois vous aurait rendu pauvre; et ce n'est que cette rencontre du hasard qui vous a fait naître avec la fantaisie des lois favorable à votre égard, qui vous met en possession de tous ces biens.

Je ne veux pas dire qu'ils ne vous appartiennent pas légitimement, et qu'il soit permis à un autre de

vous les ravir; car Dieu, qui en est le maître, a permis aux sociétés de faire des lois pour les partager; et quand ces lois sont une fois établies, il est injuste de les violer. C'est ce qui vous distingue un peu de cet homme qui ne posséderait son royaume que par l'erreur du peuple; parce que Dieu n'autoriserait pas cette possession et l'obligerait à y renoncer, au lieu qu'il autorise la vôtre. Mais ce qui vous est entièrement commun avec lui, c'est que ce droit que vous y avez n'est point fondé, non plus que le sien, sur quelque qualité et sur quelque mérite qui soit en vous et qui vous en rende digne. Votre âme et votre corps sont d'eux-mêmes indifférents à l'état de batelier ou à celui de duc; et il n'y a nul lien naturel qui les attache à une condition plutôt qu'à une autre.

Que s'ensuit-il de là? que vous devez avoir, comme cet homme dont nous avons parlé, une double pensée, et que si vous agissez extérieurement avec les hommes selon votre rang, vous devez reconnaître, par une pensée plus cachée mais plus véritable, que vous n'avez rien naturellement au-dessus d'eux. Si la pensée publique vous élève au-dessus du commun des hommes, que l'autre vous abaisse et vous tienne dans une parfaite égalité avec tous les hommes, car c'est votre état naturel.

Le peuple qui vous admire ne connaît pas peut-être ce secret. Il croit que la noblesse est une grandeur réelle, et il considère presque les grands comme étant d'une autre nature que les autres. Ne leur découvrez pas cette erreur, si vous voulez; mais

n'abusez pas de cette élévation avec insolence, et surtout ne vous méconnaissez pas vous-même en croyant que votre être a quelque chose de plus élevé que celui des autres.

Que diriez-vous de cet homme qui aurait été fait roi par l'erreur du peuple, s'il venait à oublier tellement sa condition naturelle, qu'il s'imaginât que ce royaume lui était dû, qu'il le méritait et qu'il lui appartenait de droit ? Vous admireriez sa sottise et sa folie. Mais y en a-t-il moins dans les personnes de condition qui vivent dans un si étrange oubli de leur état naturel ?

Que cet avis est important ! Car tous les emportements, toute la violence et toute la vanité des grands vient de ce qu'ils ne connaissent point ce qu'ils sont : étant difficile que ceux qui se regarderaient intérieurement comme égaux à tous les hommes, et qui seraient bien persuadés qu'ils n'ont rien en eux qui mérite ces petits avantages que Dieu leur a donnés au-dessus des autres, les traitassent avec insolence. Il faut s'oublier soi-même pour cela, et croire qu'on a quelque excellence réelle au-dessus d'eux : en quoi consiste cette illusion que je tâche de vous découvrir.

II.

Il est bon, Monsieur, que vous sachiez ce que l'on vous doit, afin que vous ne prétendiez pas exiger des hommes ce qui ne vous est pas dû ; car c'est une injustice visible : et cependant elle est fort commune à ceux de votre condition, parce qu'ils en ignorent la nature.

Il y a dans le monde deux sortes de grandeurs : car il y a des grandeurs d'établissement et des grandeurs naturelles. Les grandeurs d'établissement, dépendent de la volonté des hommes qui ont cru avec raison devoir honorer certains états et y attacher certains respects. Les dignités et la noblesse sont de ce genre. En un pays on honore les nobles, en l'autre les roturiers; en celui-ci les aînés, en cet autre les cadets. Pourquoi cela ? parce qu'il a plu aux hommes. La chose était indifférente avant l'établissement : après l'établissement elle devient juste, parce qu'il est injuste de la troubler.

Les grandeurs naturelles sont celles qui sont indépendantes de la fantaisie des hommes, parce qu'elles consistent dans les qualités réelles et effectives de l'âme ou du corps, qui rendent l'une ou l'autre plus estimable. comme les sciences, la lumière de l'esprit, la vertu, la santé, la force.

Nous devons quelque chose à l'une et à l'autre de ces grandeurs; mais comme elles sont d'une nature différente, nous leur devons aussi différents respects. Aux grandeurs d'établissement, nous leur devons des respects d'établissement, c'est-à-dire certaines cérémonies extérieures qui doivent être néanmoins accompagnées, selon la raison, d'une reconnaissance intérieure de la justice de cet ordre, mais qui ne nous font pas concevoir quelque qualité réelle en ceux que nous honorons de cette sorte. Il faut parler aux rois à genoux; il faut se tenir debout dans la chambre des princes. C'est une sottise et une bassesse d'esprit que de leur refuser ces devoirs.

Mais pour les respects naturels qui consistent dans l'estime, nous ne les devons qu'aux grandeurs naturelles; et nous devons au contraire le mépris et l'aversion aux qualités contraires à ces grandeurs naturelles. Il n'est pas nécessaire, parce que vous êtes duc, que je vous estime; mais il est nécessaire que je vous salue. Si vous êtes duc et honnête homme, je rendrai ce que je dois à l'une et à l'autre de ces qualités. Je ne vous refuserai point les cérémonies que mérite votre qualité de duc, ni l'estime que mérite celle d'honnête homme. Mais si vous étiez duc sans être honnête homme, je vous ferais encore justice; car en vous rendant les devoirs extérieurs que l'ordre des hommes a attachés à votre naissance, je ne manquerais pas d'avoir pour vous le mépris intérieur que mériterait la bassesse de votre esprit.

Voilà en quoi consiste la justice de ces devoirs. Et l'injustice consiste à attacher les respects naturels aux grandeurs d'établissement, ou à exiger les respects d'établissement pour les grandeurs naturelles. Monsieur N. est un plus grand géomètre que moi; en cette qualité il veut passer devant moi : je lui dirai qu'il n'y entend rien. La géométrie est une grandeur naturelle; elle demande une préférence d'estime; mais les hommes n'y ont attaché aucune préférence extérieure. Je passerai donc devant lui, et l'estimerai plus que moi, en qualité de géomètre. De même si, étant duc et pair, vous ne vous contentiez pas que je me tinsse découvert devant vous, et que vous voulussiez encore que je vous estimasse, je vous prie-

rais de me montrer les qualités qui méritent mon estime. Si vous le faisiez, elle vous est acquise, et je ne pourrais vous la refuser avec justice; mais si vous ne le faisiez pas, vous seriez injuste de me la demander; et assurément vous n'y réussiriez pas, fussiez-vous le plus grand prince du monde.

III.

Je vous veux faire connaître, Monsieur, votre condition véritable; car c'est la chose du monde que les personnes de votre sorte ignorent le plus. Qu'est-ce, à votre avis, que d'être grand seigneur? C'est être maître de plusieurs objets de la concupiscence des hommes, et ainsi pouvoir satisfaire aux besoins et aux désirs de plusieurs. Ce sont ces besoins et ces désirs qui les attirent auprès de vous, et qui font qu'ils se soumettent à vous : sans cela ils ne vous regarderaient pas seulement; mais ils espèrent par ces services et ces déférences qu'ils vous rendent, obtenir de vous quelque part de ces biens qu'ils désirent et dont ils voient que vous disposez.

Dieu est environné de gens pleins de charité, qui lui demandent les biens de la charité qui sont en sa puissance : ainsi il est proprement le roi de la charité. Vous êtes de même environné d'un petit nombre de personnes, sur qui vous régnez en votre manière. Ces gens sont pleins de concupiscence. Ils vous demandent les biens de la concupiscence; c'est la concupiscence qui les attache à vous. Vous êtes donc proprement un roi de concupiscence. Votre royaume est de peu d'étendue; mais vous êtes égal

en cela aux plus grands rois de la terre : ils sont comme vous des rois de concupiscence. C'est la concupiscence qui fait leur force; c'est-à-dire la possession des choses que la cupidité des hommes désire.

Mais en connaissant votre condition naturelle, usez des moyens qu'elle vous donne, et ne prétendez pas régner par une autre voie que par celle qui vous fait roi. Ce n'est point votre force et votre puissance naturelle qui vous assujettit toutes ces personnes. Ne prétendez donc point les dominer par la force, ni les traiter avec dureté. Contentez leurs justes désirs; soulagez leurs nécessités; mettez votre plaisir à être bienfaisant; avancez-les autant que vous le pourrez, et vous agirez en vrai roi de concupiscence.

Ce que je vous dis ne va pas bien loin; et si vous en demeurez là, vous ne laisserez pas de vous perdre; mais au moins vous vous perdrez en honnête homme. Il y a des gens qui se damnent si sottement par l'avarice, par la brutalité, par les débauches, par la violence, par les emportements, par les blasphèmes! Le moyen que je vous ouvre est sans doute plus honnête; mais en vérité c'est toujours une grande folie que de se damner; et c'est pourquoi il ne faut pas en demeurer là. Il faut mépriser la concupiscence et son royaume, et aspirer à ce royaume de charité où tous les sujets ne respirent que la charité, et ne désirent que les biens de la charité. D'autres que moi vous en diront le chemin : il me suffit de vous avoir détourné de ces vies

brutales où je vois que plusieurs personnes de votre condition se laissent emporter, faute de bien connaître l'état véritable de cette condition.

SUR LA CONVERSION DU PÉCHEUR [1].

La première chose que Dieu inspire à l'âme qu'il daigne toucher véritablement, est une connaissance

[1] Le père Guerrier, qui nous a conservé le fragment qu'on va lire, dit qu'il ne sait *de qui est cet écrit*. Dans un autre recueil, on l'attribue à Jacqueline Pascal. Bossut, qui l'a publié le premier, le donne à l'auteur des *Pensées*. MM. Faugère et Havet sont de l'avis de Bossut.

« C'est bien, dit M. Faugère, la pensée et le style de Pascal; non pas, il est vrai, de sa manière la plus mûre et la plus grande, mais de celle déjà si puissante d'avant les *Provinciales;* car ce fragment doit avoir été composé en 1647 ou 1648, alors que Pascal venait d'entrer, à l'âge de vingt-trois ou vingt-quatre ans, dans cette phase de sa vie qu'on peut appeler sa première conversion : ces pages expriment les propres sentiments de son âme. »

M. Havet n'est point, quant à la date à laquelle ce morceau fut écrit, de l'avis de M. Faugère : « Il me semble que Pascal y exprime ce qui s'est passé dans son âme pendant ce temps critique de sa vie où s'accomplit laborieusement sa grande et dernière *conversion*, c'est-à-dire pendant l'année 1654.....

« On a une lettre de Jacqueline à madame Périer, du 25 janvier 1655, où elle fait l'histoire de la conversion de son frère, et voici ce qu'on lit dans cette lettre : « Il me vint voir [vers la fin de sep-» tembre 1654], et à cette visite, il s'ouvrit à moi d'une manière qui » me fit pitié, en m'avouant qu'au milieu de ses occupations, qui » étaient grandes, et parmi toutes les choses qui pouvaient contri-» buer à lui faire aimer le monde, *et auxquelles on avait raison de* » *le croire fort attaché*, il était de telle sorte sollicité de quitter tout » cela, et par une aversion extrême qu'il avait des folies et des amu-» sements du monde, *et par le reproche continuel que lui faisait sa* » *conscience*, qu'il se trouvait *détaché de toutes choses* d'une telle ma-» nière qu'il ne l'avait jamais été de la sorte, ni rien d'approchant : » *mais que d'ailleurs il était dans un si grand abandonnement du côté* » *de Dieu, qu'il ne sentait aucun attrait de ce côté-là;* » etc. Ce que

et une vue tout extraordinaire par laquelle l'âme considère les choses et elle-même d'une façon toute nouvelle.

Cette nouvelle lumière lui donne de la crainte, et lui apporte un trouble qui traverse le repos qu'elle trouvait dans les choses qui faisaient ses délices.

Elle ne peut plus goûter avec tranquillité les choses qui la charmaient. Un scrupule continuel la combat dans cette jouissance, et cette vue intérieure ne lui fait plus trouver cette douceur accoutumée parmi les choses où elle s'abandonnait avec une pleine effusion de cœur.

Mais elle trouve encore plus d'amertume dans les exercices de piété que dans les vanités du monde. D'une part, la vanité des objets visibles la touche plus que l'espérance des invisibles, et de l'autre la solidité des invisibles la touche plus que la vanité des visibles. Et ainsi la présence des uns et la solidité des autres disputent son affection, et la vanité

raconte Jacqueline n'est-il pas précisément ce que peint Pascal? »

Quant à M. Cousin, il est d'un avis contraire à MM. Faugère et Havet : « Bossut, dit-il, a aussi publié le premier un fragment *sur la conversion du pécheur*. Ce fragment se trouve dans les *Mémoires* de mademoiselle Périer avec cette note : « Cet écrit a été transcrit sur » une copie qui est parmi les papiers que mademoiselle Perrier a » laissés. On y a trouvé les lacunes telles qu'elles sont marquées. Le » nom de l'auteur n'y est point. Je le crois de mademoiselle Pascal » avant qu'elle se fît religieuse. » Nous inclinons à l'avis de l'auteur de cette note. Le style de ce fragment est très-beau ; il a de l'élévation, de la force même, mais non pas cette véhémence intérieure qui marque les moindres paroles de Pascal. »

Entre des opinions aussi opposées, nous ne nous prononcerons pas. Nous resterons dans notre rôle d'éditeur, en laissant au public le soin de juger.

des uns et l'absence des autres excitent son aversion; de sorte qu'il naît dans elle un désordre et une confusion qu..... .....

.....

Elle considère les choses périssables comme périssantes et même déjà péries; et dans la vue certaine de l'anéantissement de tout ce qu'elle aime, elle s'effraye dans cette considération, en voyant que chaque instant lui arrache la jouissance de son bien et que ce qui lui est le plus cher s'écoule à tout moment, et qu'enfin un jour certain viendra auquel elle se trouvera dénuée de toutes les choses auxquelles elle avait mis son espérance. De sorte qu'elle comprend parfaitement que son cœur ne s'étant attaché qu'à des choses fragiles et vaines, son âme doit se trouver seule et abandonnée au sortir de cette vie, puisqu'elle n'a pas eu soin de se joindre à un bien véritable et subsistant par lui-même qui pût la soutenir et durant et après cette vie.

De là vient qu'elle commence à considérer comme un néant tout ce qui doit retourner dans le néant, le ciel, la terre, son esprit, son corps, ses parents, ses amis, ses ennemis, les biens, la pauvreté, la disgrâce, la prospérité, l'honneur, l'ignominie, l'estime, le mépris, l'autorité, l'indigence, la santé, la maladie, et la vie même. Enfin tout ce qui doit moins durer que son âme est incapable de satisfaire le désir de cette âme qui recherche sérieusement à s'établir dans une félicité aussi durable qu'elle-même.

Elle commence à s'étonner de l'aveuglement où elle a vécu; et quand elle considère d'une part le

long temps qu'elle a vécu sans faire ces réflexions et le grand nombre de personnes qui vivent de la sorte, et de l'autre combien il est constant que l'âme, étant immortelle comme elle est, ne peut trouver sa félicité parmi des choses périssables et qui lui seront ôtées au moins à la mort, elle entre dans une sainte confusion et dans un étonnement qui lui porte un trouble bien salutaire.

Car elle considère que, quelque grand que soit le nombre de ceux qui vieillissent dans les maximes du monde, et quelque autorité que puisse avoir cette multitude d'exemples de ceux qui posent leur félicité au monde, il est constant néanmoins que quand les choses du monde auraient quelque plaisir solide, ce qui est reconnu pour faux par un nombre infini d'expériences si funestes et si continuelles, il est inévitable que la perte de ces choses ou que la mort enfin nous en prive : de sorte que l'âme s'étant amassé des trésors de biens temporels de quelque nature qu'ils soient, soit or, soit science, soit réputation, c'est une nécessité indispensable qu'elle se trouve dénuée de tous ces objets de sa félicité; et qu'ainsi, s'ils ont eu de quoi la satisfaire, ils n'auront pas de quoi la satisfaire toujours; et que si c'est se procurer un bonheur véritable, ce n'est pas se proposer un bonheur bien durable, puisqu'il doit être borné avec le cours de cette vie.

De sorte que par une sainte humilité que Dieu relève au-dessus de la superbe[1], elle commence à s'élever au-dessus du commun des hommes : elle

[1] L'orgueil, *superbia*.

condamne leur conduite, elle déteste leurs maximes, elle pleure leur aveuglement; elle se porte à la recherche du véritable bien; elle comprend qu'il faut qu'il ait ces deux qualités : l'une qu'il dure autant qu'elle et qu'il ne puisse lui être ôté que de son consentement, et l'autre qu'il n'y ait rien de plus aimable.

Elle voit que dans l'amour qu'elle a eu pour le monde elle trouvait en lui cette seconde qualité dans son aveuglement; car elle ne reconnaissait rien de plus aimable. Mais comme elle n'y voit pas la première, elle connaît que ce n'est pas le souverain bien. Elle le cherche donc ailleurs, et connaissant par une lumière toute pure qu'il n'est point dans les choses qui sont en elle, ni hors d'elle, ni devant elle (rien donc en elle ni à ses côtés), elle commence à le chercher au-dessus d'elle.

Cette élévation est si éminente et si transcendante qu'elle ne s'arrête pas au ciel. il n'a pas de quoi la satisfaire; ni au-dessus du ciel, ni aux anges, ni aux êtres les plus parfaits. Elle traverse toutes les créatures, et ne peut arrêter son cœur qu'elle ne se soit rendue jusqu'au trône de Dieu dans lequel elle commence à trouver son repos et ce bien qui est tel qu'il n'y a rien de plus aimable, et qui ne peut lui être ôté que par son propre consentement.

Car encore qu'elle ne sente pas ces charmes dont Dieu récompense l'habitude dans la piété, elle comprend néanmoins que les créatures ne peuvent pas être plus aimables que le Créateur; et sa raison aidée des lumières de la grâce lui fait connaître qu'il

n'y a rien de plus aimable que Dieu et qu'il ne peut être ôté qu'à ceux qui le rejettent, puisque c'est le posséder que de le désirer, et que le refuser c'est le perdre.

Ainsi elle se réjouit d'avoir trouvé un bien qui ne peut pas lui être ravi tant qu'elle le désirera et qui n'a rien au-dessus de soi.

Et dans ces réflexions nouvelles elle entre dans la vue des grandeurs de son Créateur, et dans des humiliations et des adorations profondes. Elle s'anéantit en conséquence et ne pouvant former d'elle-même une idée assez basse ni en concevoir une assez relevée de ce bien souverain, elle fait de nouveaux efforts pour se rabaisser jusqu'aux derniers abîmes du néant, en considérant Dieu dans des immensités qu'elle multiplie sans cesse. Enfin dans cette conception qui épuise ses forces elle l'adore en silence, elle se considère comme sa vile et inutile créature et par ses respects réitérés l'adore et le bénit, et voudrait à jamais le bénir et l'adorer. Ensuite elle reconnaît la grâce qu'il lui a faite de manifester son infinie majesté à un si chétif vermisseau; et après une ferme résolution d'en être éternellement reconnaissante, elle entre en confusion d'avoir préféré tant de vanités à ce divin maître; et dans un esprit de componction et de pénitence elle a recours à sa pitié pour arrêter sa colère dont l'effet lui paraît épouvantable. Dans la vue de ces immensités. . . . . .

Elle fait d'ardentes prières à Dieu pour obtenir de sa miséricorde que comme il lui a plu de se dé-

couvrir à elle, il lui plaise de la conduire à lui et lui faire connaître les moyens d'y arriver. Car comme c'est à Dieu qu'elle aspire, elle aspire encore à n'y arriver que par des moyens qui viennent de Dieu même, parce qu'elle veut qu'il soit lui-même son chemin, son objet et sa dernière fin. Ensuite de ces prières, elle commence d'agir et cherche entre ceux. . . . . .

Elle commence à connaître Dieu, et désire d'y arriver; mais comme elle ignore les moyens d'y parvenir, si son désir est sincère et véritable, elle fait la même chose qu'une personne qui, désirant arriver en quelque lieu, ayant perdu le chemin et connaissant son égarement, aurait recours à ceux qui sauraient parfaitement ce chemin et. . . . . .
. . . . . .

Elle se résout de conformer à ses volontés le reste de sa vie; mais comme sa faiblesse naturelle, avec l'habitude qu'elle a aux péchés où elle a vécu, l'ont réduite dans l'impuissance d'arriver à cette félicité, elle implore de sa miséricorde les moyens d'arriver à lui, de s'attacher à lui, d'y adhérer éternellement. . . . . .
Ainsi elle reconnaît qu'elle doit adorer Dieu comme créature, lui rendre grâce comme redevable, lui satisfaire comme coupable, le prier comme indigente.

ENTRETIEN DE PASCAL

AVEC M. DE SACI

SUR ÉPICTÈTE ET MONTAIGNE[1].

« M. Pascal vint aussi, en ce temps-là, demeurer à Port-Royal des Champs. Je ne m'arrête point à dire

[1] « Ce chapitre, dit M. Cousin, est un débris d'une conversation qui eut lieu à Port-Royal entre Saci et Pascal plusieurs années avant les *Provinciales*. Le secrétaire de Saci, Fontaine, qui assistait à cette conversation, la rapporte dans le tome II de ses *Mémoires*, imprimés à Utrecht, en 1736. Avant que ces mémoires ne parussent, le père Desmolets, bibliothécaire de l'Oratoire, en avait eu connaissance, et il en tira cet entretien, qu'il publia dans les *Mémoires de littérature et d'histoire*, t. V, en 1728.

« Il faut, écrivait en 1731, l'abbé d'Étemare à Marguerite Périer, » que cet entretien de M. Pascal avec M. de Saci ait été mis par écrit » sur-le-champ par M. Fontaine. Il est indubitablement de M. Fontaine » pour le style ; mais il porte, pour le fond, le caractère de M. Pascal » à un point que M. Fontaine ne pouvait rien faire de pareil. » Bossut a eu la malheureuse idée de mettre cette conversation, comme le *Discours sur la Condition des Grands*, parmi les *Pensées*, qu'elle précède de plusieurs années, puisqu'elle est antérieure aux *Provinciales* mêmes ; et, pour l'y introduire, il l'a mutilée et défigurée ; il a supprimé la forme du dialogue, ôté tout ce que dit Saci, et gardé seulement ce que dit Pascal ; puis, pour lier ensemble ces fragments disjoints et en faire un tout, il lui a fallu pratiquer en quelque sorte des raccords de sa propre façon. Il y a plus : Bossut trouve que Pascal parle quelquefois un peu longuement par la bouche du bon Fontaine, et alors il supprime tout ce qui lui paraît languissant ; quelquefois, au contraire, il ajoute à Fontaine et le développe ; le plus souvent il brise et décompose ses longues phrases, et efface les formes logiques et raisonneuses de la langue du dix-septième siècle. »

Il va sans dire que nous donnons ici l'*entretien* dans toute son intégrité. Seulement nous ne suivons pas le texte de Fontaine, mais celui du père Desmolets, qui nous a paru, et c'est aussi l'opinion de M. Havet, de beaucoup préférable, ce qui s'explique par cette cir-

qui était cet homme, que non-seulement toute la France, mais toute l'Europe a admiré. Son esprit toujours vif, toujours agissant, était d'une étendue, d'une élévation, d'une fermeté, d'une pénétration et d'une netteté au delà de ce qu'on peut croire... Cet homme admirable, enfin étant touché de Dieu, soumit cet esprit si élevé au joug de Jésus-Christ, et ce cœur si noble et si grand embrassa avec humilité la pénitence. Il vint à Paris se jeter entre les bras de M. Singlin, résolu de faire tout ce qu'il lui ordonnerait. M. Singlin crut, en voyant ce grand génie, qu'il ferait bien de l'envoyer à Port-Royal des Champs, où M. Arnauld lui prêterait le collet en ce qui regardait les hautes sciences, et où M. de Saci lui apprendrait à les mépriser. Il vint donc demeurer à Port-Royal. M. de Saci ne put pas se dispenser de le voir par honnêteté, surtout en ayant été prié par M. Singlin; mais les lumières saintes qu'il trouvait dans l'Écriture et les Pères lui firent espérer qu'il ne serait point ébloui de tout le brillant de M. Pascal, qui charmait néanmoins et enlevait tout le monde. Il trouvait en effet tout ce qu'il disait fort juste. Il avouait avec plaisir la force de son esprit et de ses discours. Tout ce que M. Pascal lui disait de grand, il l'avait vu avant lui dans saint Augustin, et faisant justice à tout le monde, il disait : « M. Pascal est

constance, que le père Desmolets, en 1728, a reproduit à peu près intégralement le manuscrit de Fontaine, tandis que les éditeurs de ce dernier, en imprimant ce manuscrit en 1736, y ont fait de nombreux changements. [Voir sur ce morceau Sainte-Beuve, *Port-Royal*, t. II, p. 369. —Cousin, *Des Pensées de Pascal*, Paris, 1843, in-8°, p. 29 et suiv. — Havet, XXXIII.]

» extrêmement estimable en ce que, n'ayant point » lu les Pères de l'Église, il a de lui-même, par la » pénétration de son esprit, trouvé les mêmes vé- » rités qu'ils avaient trouvées. Il les trouve surpre- » nantes, disait-il, parce qu'il ne les a vues en aucun » endroit; mais pour nous, nous sommes accou- » tumés à les voir de tous côtés dans nos livres. » Ainsi, ce sage ecclésiastique trouvant que les anciens n'avaient pas moins de lumière que les nouveaux, il s'y tenait, et estimait beaucoup M. Pascal de ce qu'il se rencontrait en toutes choses avec saint Augustin.

» La conduite ordinaire de M. de Saci, en entretenant les gens, était de proportionner ses entretiens à ceux à qui il parlait. S'il voyait, par exemple, M. Champagne, il parlait avec lui de la peinture. S'il voyait M. Hamon, il l'entretenait de la médecine. S'il voyait le chirurgien du lieu, il le questionnait sur la chirurgie. Ceux qui cultivaient ou la vigne, ou les arbres, ou les grains, lui disaient tout ce qu'il y fallait observer. Tout lui servait pour passer aussitôt à Dieu, et pour y faire passer les autres. Il crut donc devoir mettre M. Pascal sur son fonds, et lui parler des lectures de philosophie dont il s'occupait le plus. Il le mit sur ce sujet aux premiers entretiens qu'ils eurent ensemble. M. Pascal lui dit que ses deux livres les plus ordinaires avaient été Épictète et Montaigne, et il lui fit de grands éloges de ces deux esprits. M. de Saci, qui avait toujours cru devoir peu lire ces auteurs, pria M. Pascal de lui en parler à fond. »

Épictète, lui dit-il, est un des philosophes du monde qui ait le mieux connu les devoirs de l'homme. Il veut, avant toutes choses, qu'il regarde Dieu comme son principal objet; qu'il soit persuadé qu'il gouverne tout avec justice; qu'il se soumette à lui de bon cœur, et qu'il le suive volontairement en tout, comme ne faisant rien qu'avec une très-grande sagesse : qu'ainsi cette disposition arrêtera toutes les plaintes et tous les murmures, et préparera son esprit à souffrir paisiblement les événements les plus fâcheux. Ne dites jamais, dit-il, J'ai perdu cela; dites plutôt, Je l'ai rendu. Mon fils est mort, je l'ai rendu. Ma femme est morte, je l'ai rendue. Ainsi des biens et de tout le reste. Mais celui qui me l'ôte est un méchant homme, dites-vous. De quoi vous mettez-vous en peine, par qui celui qui vous l'a prêté vous le redemande? Pendant qu'il vous en permet l'usage, ayez-en soin comme d'un bien qui appartient à autrui, comme un homme qui fait voyage se regarde dans une hôtellerie. Vous ne devez pas, dit-il, désirer que ces choses qui se font se fassent comme vous le voulez; mais vous devez vouloir qu'elles se fassent comme elles se font. Souvenez-vous, dit-il ailleurs, que vous êtes ici comme un acteur, et que vous jouez le personnage d'une comédie, tel qu'il plaît au maître de vous le donner. S'il vous le donne court, jouez-le court; s'il vous le donne long, jouez-le long : s'il veut que vous contrefassiez le gueux, vous le devez faire avec toute la naïveté qui vous sera possible; ainsi du reste. C'est votre fait de jouer bien le personnage qui vous est donné; mais de le choisir,

c'est le fait d'un autre. Ayez tous les jours devant les yeux la mort et les maux qui semblent les plus insupportables; et jamais vous ne penserez rien de bas, et ne désirerez rien avec excès.

Il montre aussi en mille manières ce que doit faire l'homme. Il veut qu'il soit humble, qu'il cache ses bonnes résolutions, surtout dans les commencements, et qu'il les accomplisse en secret : rien ne les ruine davantage que de les produire. Il ne se lasse point de répéter que toute l'étude et le désir de l'homme doivent être de reconnaître la volonté de Dieu et de la suivre.

Voilà, monsieur, dit M. Pascal à M. de Saci, les lumières de ce grand esprit qui a si bien connu les devoirs de l'homme. J'ose dire qu'il méritait d'être adoré, s'il avait aussi bien connu son impuissance, puisqu'il fallait être Dieu pour apprendre l'un et l'autre aux hommes. Aussi comme il était terre et cendre, après avoir si bien compris ce qu'on doit, voici comment il se perd dans la présomption de ce que l'on peut. Il dit que Dieu a donné à tout homme les moyens de s'acquitter de toutes ses obligations; que ces moyens sont toujours en notre puissance; qu'il faut chercher la félicité par les choses qui sont en notre pouvoir, puisque Dieu nous les a données à cette fin : il faut voir ce qu'il y a en nous de libre; que les biens, la vie, l'estime ne sont pas en notre puissance, et ne mènent donc pas à Dieu; mais que l'esprit ne peut être forcé de croire ce qu'il sait être faux, ni la volonté d'aimer ce qu'elle sait qui la rend malheureuse : que ces deux puissances sont donc

libres, et que c'est par elles que nous pouvons nous rendre parfaits; que l'homme peut par ces puissances parfaitement connaître Dieu, l'aimer, lui obéir, lui plaire, se guérir de tous ses vices, acquérir toutes les vertus, se rendre saint, et ainsi compagnon de Dieu. Ces principes d'une superbe diabolique le conduisent à d'autres erreurs, comme : que l'âme est une portion de la substance divine; que la douleur et la mort ne sont pas des maux; qu'on peut se tuer quand on est tellement persécuté qu'on peut croire que Dieu appelle, et d'autres.

Pour Montaigne, dont vous voulez aussi, monsieur, que je vous parle, étant né dans un État chrétien, il fait profession de la religion catholique, et en cela il n'a rien de particulier. Mais comme il a voulu chercher quelle morale la raison devrait dicter sans la lumière de la foi, il a pris ses principes dans cette supposition; et ainsi, en considérant l'homme destitué de toute révélation, il discourt en cette sorte. Il met toutes choses dans un doute universel et si général, que ce doute s'emporte soi-même, c'est-à-dire s'il doute, et doutant même de cette dernière proposition, son incertitude roule sur elle-même dans un cercle perpétuel et sans repos; s'opposant également à ceux qui assurent que tout est incertain et à ceux qui assurent que tout ne l'est pas, parce qu'il ne veut rien assurer [1]. C'est dans ce doute

[1] Pascal n'abuse-t-il pas ici de la puissance de son imagination, pour imposer à notre faiblesse par l'énergie de la parole? Quel est ce fantôme d'incrédulité qu'il prend plaisir à élever lui-même pour l'écraser aisément sous le poids de son invincible éloquence? où

qui doute de soi et dans cette ignorance qui s'ignore, et qu'il appelle sa maîtresse forme, qu'est l'essence de son opinion, qu'il n'a pu exprimer par aucun terme positif. Car s'il dit qu'il doute, il se trahit, en assurant au moins qu'il doute; ce qui étant formellement contre son intention, il n'a pu s'expliquer que par interrogation; de sorte que, ne voulant pas dire : « Je ne sais, » il dit : « Que sais-je? » Dont il fait sa devise, en la mettant sous des balances qui pesant les contradictoires se trouvent dans un parfait équilibre : c'est-à-dire qu'il est pur pyrrhonien. Sur ce principe roulent tous ses discours et tous ses Essais; et c'est la seule chose qu'il prétende bien établir, quoiqu'il ne fasse pas toujours remarquer son intention. Il y détruit insensiblement tout ce qui passe pour le plus certain parmi les hommes, non pas pour établir le contraire avec une certitude de laquelle seule il est ennemi, mais pour faire voir seulement que, les apparences étant égales de part et d'autre, on ne sait où asseoir sa créance.

Dans cet esprit il se moque de toutes les assu-

peut-il donc trouver dans les aveux d'un philosophe si ingénieux et si modeste, cet incorrigible pyrrhonien, poursuivi par le doute jusque dans son doute même, et changeant de folie sans pouvoir en guérir? Montaigne n'a jamais douté ni de Dieu ni de la vertu... Il trouve dans la nature de l'homme de terribles difficultés et d'inconcevables mystères; il regarde en pitié les erreurs de notre raison, la faiblesse et l'incertitude de notre entendement; il affecte un moment de nous ravaler jusqu'aux bêtes; et Pascal l'approuve alors... Pourquoi donc, Pascal, défendiez-vous tout à l'heure à un sage de se défier de cette raison que vous-même reconnaissez si faible et si trompeuse? voulez-vous maintenant le conduire par l'impuissance de penser à la nécessité de croire, et vous semble-t-il qu'il soit besoin de lui arracher le flambeau de la raison pour le précipiter dans la foi? (Villemain.)

rances ; par exemple, il combat ceux qui ont pensé établir dans la France un grand remède contre les procès par la multitude et par la prétendue justesse des lois : comme si l'on pouvait couper la racine des doutes d'où naissent les procès, et qu'il y eût des digues qui pussent arrêter le torrent de l'incertitude et captiver les conjectures ! C'est là que, quand il dit qu'il vaudrait autant soumettre sa cause au premier passant, qu'à des juges armés de ce nombre d'ordonnances, il ne prétend pas qu'on doive changer l'ordre de l'État, il n'a pas tant d'ambition; ni que son avis soit meilleur, il n'en croit aucun de bon. C'est seulement pour prouver la vanité des opinions les plus reçues; montrant que l'exclusion de toutes lois diminuerait plutôt le nombre des différends que cette multitude de lois qui ne sert qu'à l'augmenter, parce que les difficultés croissent à mesure qu'on les pèse; que les obscurités se multiplient par le commentaire; et que le plus sûr moyen pour entendre le sens d'un discours est de ne le pas examiner et de le prendre sur la première apparence : si peu qu'on l'observe, toute sa clarté se dissipe. Aussi il juge à l'aventure de toutes les actions des hommes et des points d'histoire, tantôt d'une manière, tantôt d'une autre, suivant librement sa première vue, et sans contraindre sa pensée sous les règles de la raison, qui n'a que de fausses mesures, ravi de montrer par son exemple les contrariétés d'un même esprit. Dans ce génie tout libre, il lui est entièrement égal de l'emporter ou non dans la dispute, ayant toujours, par l'un et l'autre exemple, un moyen de faire

voir la faiblesse des opinions; étant porté avec tant d'avantage dans ce doute universel, qu'il s'y fortifie également par son triomphe et par sa défaite.

C'est dans cette assiette, toute flottante et chancelante qu'elle est, qu'il combat avec une fermeté invincible les hérétiques de son temps, sur ce qu'ils s'assuraient de connaître seuls le véritable sens de l'Écriture; et c'est de là encore qu'il foudroie plus vigoureusement l'impiété horrible de ceux qui osent assurer que Dieu n'est point. Il les entreprend particulièrement dans l'apologie de Raimond de Sebonde; et les trouvant dépouillés volontairement de toute révélation, et abandonnés à leur lumière naturelle, toute foi mise à part, il les interroge de quelle autorité ils entreprennent de juger de cet Être souverain qui est infini par sa propre définition, eux qui ne connaissent véritablement aucunes choses de la nature! Il leur demande sur quels principes ils s'appuient; il les presse de les montrer. Il examine tous ceux qu'ils peuvent produire; et y pénètre si avant, par le talent où il excelle, qu'il montre la vanité de tous ceux qui passent pour les plus naturels et les plus fermes. Il demande si l'âme connaît quelque chose; si elle se connaît elle-même; si elle est substance ou accident, corps ou esprit, ce que c'est que chacune de ces choses, et s'il n'y a rien qui ne soit de l'un de ces ordres; si elle connaît son propre corps, ce que c'est que matière, et si elle peut discerner entre l'innombrable variété des corps qu'on en produit[1]; comment elle peut raisonner si elle est

[1] Var. du ms. : « Quand on en a produit. » (Desmolets.)

matérielle; et comment elle peut être unie à un corps particulier et en ressentir les passions, si elle est spirituelle : quand a-t-elle commencé d'être? avec le corps ou devant? et si elle finit avec lui ou non; si elle ne se trompe jamais; si elle sait quand elle erre, vu que l'essence de la méprise consiste à ne la pas connaître; si dans ses obscurcissements elle ne croit pas aussi fermement que deux et trois font six qu'elle sait ensuite que c'est cinq; si les animaux raisonnent, pensent, parlent; et qui peut décider ce que c'est que le temps, ce que c'est que l'espace ou étendue, ce que c'est que le mouvement, ce que c'est que l'unité, qui sont toutes choses qui nous environnent et entièrement [1] inexplicables; ce que c'est que santé, maladie, vie, mort, bien, mal, justice, péché, dont nous parlons à toute heure; si nous avons en nous des principes du vrai, et si ceux que nous croyons, et qu'on appelle axiomes ou notions communes, parce qu'elles sont communes dans tous les hommes, sont conformes à la vérité essentielle. Et puisque nous ne savons que par la seule foi qu'un Être tout bon nous les a donnés véritables, en nous créant pour connaître la vérité, qui saura sans cette lumière si, étant formés à l'aventure, ils ne sont pas incertains, ou si, étant formés par un être faux et méchant, il ne nous les a pas donnés faux afin de nous séduire? montrant par là que Dieu et le vrai sont inséparables, et que si l'un est ou n'est pas, s'il est certain ou incertain, l'autre est nécessairement de

[1] Var. du ms. : « Intérieurement. » (Desmolets.) Nous avons adopté la correction de M. Havet.

même. Qui sait donc si le sens commun, que nous prenons pour juge du vrai, en a l'être, de celui qui l'a créé ? De plus, qui sait ce que c'est que vérité, et comment peut-on s'assurer de l'avoir sans la connaître ? Qui sait même ce que c'est qu'être, qu'il est impossible de définir, puisqu'il n'y a rien de plus général, et qu'il faudrait d'abord, pour l'expliquer, se servir de ce mot-là même, en disant : C'est être... ? Et puisque nous ne savons ce que c'est qu'âme, corps, temps, espace, mouvement, vérité, bien, ni même être, ni expliquer l'idée que nous nous en formons, comment nous assurons-nous qu'elle est la même dans tous les hommes, vu que nous n'avons d'autre marque que l'uniformité des conséquences, qui n'est pas toujours un signe de celle des principes ; car ils peuvent bien être différents et conduire néanmoins aux mêmes conclusions, chacun sachant que le vrai se conclut souvent du faux.

Enfin il examine si profondément les sciences, et la géométrie, dont il montre l'incertitude dans les axiomes et dans les termes qu'elle ne définit point, comme de centre, de mouvement, etc. ; la physique en bien plus de manières, et la médecine en une infinité de façons ; et l'histoire, et la politique, et la morale, et la jurisprudence et le reste. De telle sorte qu'on demeure convaincu que nous ne pensons pas mieux à présent que dans un songe dont nous ne nous éveillons qu'à la mort, et pendant lequel nous avons aussi peu les principes du vrai que durant le sommeil naturel. C'est ainsi qu'il gourmande si fortement et si cruellement la raison

dénuée de la foi, que, lui faisant douter si elle est raisonnable, et si les animaux le sont ou non, ou plus ou moins, il la fait descendre de l'excellence qu'elle s'est attribuée, et la met par grâce en parallèle avec les bêtes, sans lui permettre de sortir de cet ordre jusqu'à ce qu'elle soit instruite par son Créateur même de son rang qu'elle ignore; la menaçant, si elle gronde, de la mettre au-dessous de tout, ce qui est aussi facile que le contraire; et ne lui donnant pouvoir d'agir cependant que pour remarquer sa faiblesse avec une humilité sincère, au lieu de s'élever par une sotte insolence.

« M. de Saci, se croyant vivre dans un nouveau pays et entendre une nouvelle langue, se disait en lui-même les paroles de saint Augustin : O Dieu de vérité ! ceux qui savent ces subtilités de raisonnement vous sont-ils pour cela plus agréables ? Il plaignait ce philosophe qui se piquait et se déchirait de toutes parts des épines qu'il se formait, comme saint Augustin dit de lui-même lorsqu'il était en cet état. Après donc une assez longue patience, il dit à M. Pascal :

« Je vous suis obligé, monsieur; je suis sûr que si j'avais longtemps lu Montaigne, je ne le connaîtrais pas autant que je fais depuis cet entretien que je viens d'avoir avec vous. Cet homme devrait souhaiter qu'on ne le connût que par les récits que vous faites de ses écrits; et il pourrait dire avec saint Augustin : *Ibi me vide, attende.* Je crois assurément que cet homme avait de l'esprit; mais je ne sais si vous ne lui en prêtez pas un peu plus qu'il n'en a,

par cet enchaînement si juste que vous faites de ses principes. Vous pouvez juger qu'ayant passé ma vie comme j'ai fait, on m'a peu conseillé de lire cet auteur, dont tous les ouvrages n'ont rien de ce que nous devons principalement rechercher dans nos lectures, selon la règle de saint Augustin, parce que ses paroles ne paraissent pas sortir d'un grand fonds d'humilité et de piété. On pardonnerait à ces philosophes d'autrefois, qu'on nommait académiciens, de mettre tout dans le doute. Mais qu'avait besoin Montaigne de s'égayer l'esprit en renouvelant une doctrine qui passe maintenant aux yeux des chrétiens pour une folie? C'est le jugement que saint Augustin fait de ces personnes. Car on peut dire après lui de Montaigne : Il met dans tout ce qu'il dit la foi à part; ainsi nous, qui avons la foi, devons de même mettre à part tout ce qu'il dit. Je ne blâme point l'esprit de cet auteur, qui est un grand don de Dieu; mais il pouvait s'en servir mieux, et en faire plutôt un sacrifice à Dieu qu'au démon. A quoi sert un bien quand on en use si mal? *Quid proderat*, etc.? dit de lui ce saint docteur avant sa conversion. Vous êtes heureux, monsieur, de vous être élevé au-dessus de ces personnes qu'on appelle des docteurs, plongés dans l'ivresse, mais qui ont le cœur vide de la vérité. Dieu a répandu dans votre cœur d'autres douceurs et d'autres attraits que ceux que vous trouviez dans Montaigne. Il vous a rappelé de ce plaisir dangereux, *a jucunditate pestifera*, dit saint Augustin, qui rend grâces à Dieu de ce qu'il lui a pardonné les péchés qu'il avait commis en goûtant trop

la vanité. Saint Augustin est d'autant plus croyable en cela, qu'il était autrefois dans ces sentiments; et comme vous dites de Montaigne que c'est par ce doute universel qu'il combat les hérétiques de son temps, aussi par ce même doute des académiciens, saint Augustin quitta l'hérésie des Manichéens. Depuis qu'il fut à Dieu, il renonça à ces vanités qu'il appelle sacriléges. Il reconnut avec quelle sagesse saint Paul nous avertit de ne nous pas laisser séduire par ces discours. Car il avoue qu'il y a en cela un certain agrément qui enlève : on croit quelquefois les choses véritables, seulement parce qu'on les dit éloquemment. Ce sont des viandes dangereuses, dit-il, que l'on sert dans de beaux plats; mais ces viandes, au lieu de nourrir le cœur, elles le vident. On ressemble alors à des gens qui dorment, et qui croient manger en dormant : ces viandes imaginaires les laissent aussi vides qu'ils étaient.

» M. de Saci dit à M. Pascal plusieurs choses semblables : sur quoi M. Pascal lui dit que s'il lui faisait compliment de bien posséder Montaigne et de le savoir bien tourner, il pouvait lui dire sans compliment qu'il savait bien mieux saint Augustin, et qu'il le savait bien mieux tourner, quoique peu avantageusement pour le pauvre Montaigne. Il lui témoigna être extrêmement édifié de la solidité de tout ce qu'il venait de lui représenter; cependant, étant encore tout plein de son auteur, il ne put se retenir et lui dit :

« Je vous avoue, monsieur, que je ne puis voir

sans joie dans cet auteur la superbe raison si invinciblement froissée par ses propres armes, et cette révolte si sanglante de l'homme contre l'homme, qui, de la société avec Dieu, où il s'élevait par les maximes, le précipite dans la nature des bêtes; et j'aurais aimé de tout mon cœur le ministre d'une si grande vengeance, si, étant disciple de l'Église par la foi, il eût suivi les règles de la morale, en portant les hommes, qu'il avait si utilement humiliés, à ne pas irriter par de nouveaux crimes celui qui peut seul les tirer des crimes qu'il les a convaincus de ne pouvoir pas seulement connaître.

» Mais il agit au contraire en païen de cette sorte. De ce principe, dit-il, que hors de la foi tout est dans l'incertitude, et considérant bien combien il y a que l'on cherche le vrai et le bien sans aucun progrès vers la tranquillité, il conclut qu'on en doit laisser le soin aux autres; et demeurer cependant en repos, coulant légèrement sur les sujets de peur d'y enfoncer en appuyant; et prendre le vrai et le bien sur la première apparence, sans les presser, parce qu'ils sont si peu solides, que quelque peu qu'on serre les mains ils s'échappent entre les doigts et les laissent vides. C'est pourquoi il suit le rapport des sens et les notions communes, parce qu'il faudrait qu'il se fît violence pour les démentir, et qu'il ne sait s'il gagnerait, ignorant où est le vrai. Ainsi il fuit la douleur et la mort, parce que son instinct l'y pousse, et qu'il ne veut pas résister par la même raison, mais sans en conclure que ce soient de véritables maux, ne se fiant pas trop à ces mouvements

naturels de crainte, vu qu'on en sent d'autres de plaisir qu'on accuse d'être mauvais, quoique la nature parle au contraire. Ainsi il n'a rien d'extravagant dans sa conduite ; il agit comme les autres hommes ; et tout ce qu'ils font dans la sotte pensée qu'ils suivent le vrai bien, il le fait par un autre principe, qui est que les vraisemblances étant pareillement d'un et d'autre côté, l'exemple et la commodité sont les contre-poids qui l'emportent.

» Il monte sur son cheval comme un autre qui ne serait pas philosophe, parce qu'il le souffre, mais sans croire que ce soit de droit, ne sachant pas si cet animal n'a pas, au contraire, celui de se servir de lui. Il se fait aussi quelque violence pour éviter certains vices ; et même il a gardé la fidélité au mariage, à cause de la peine qui suit les désordres ; mais si celle qu'il prendrait surpasse celle qu'il évite, il y demeure en repos, la règle de son action étant en tout la commodité et la tranquillité. Il rejette donc bien loin cette vertu stoïque qu'on peint avec une mine sévère, un regard farouche, des cheveux hérissés, le front ridé et en sueur, dans une posture pénible et tendue, loin des hommes, dans un morne silence, et seule sur la pointe d'un rocher : fantôme, à ce qu'il dit, capable d'effrayer les enfants, et qui ne fait là autre chose, avec un travail continuel, que de chercher le repos, où il n'arrive jamais. La sienne est naïve, familière, plaisante, enjouée, et pour ainsi dire folâtre : elle suit ce qui la charme, et badine négligemment des accidents bons ou mauvais, couchée mollement dans le sein de l'oisiveté

tranquille, d'où elle montre aux hommes, qui cherchent la félicité avec tant de peines, que c'est là seulement où elle repose, et que l'ignorance et l'incuriosité sont deux doux oreillers pour une tête bien faite, comme il dit lui-même [1].

» Je ne puis pas vous dissimuler, monsieur, qu'en lisant cet auteur et le comparant avec Épictète, j'ai trouvé qu'ils étaient assurément les deux plus grands défenseurs des deux plus célèbres sectes du monde et les seules conformes à la raison, puisqu'on ne peut suivre qu'une de ces deux routes, savoir : ou qu'il y a un Dieu, et lors il y place son souverain bien; ou qu'il est incertain, et qu'alors le vrai bien l'est aussi, puisqu'il en est incapable. J'ai pris un plaisir extrême à remarquer dans ces divers raisonnements en quoi les uns et les autres sont arrivés à quelque conformité avec la sagesse véritable qu'ils ont essayé de connaître. Car, s'il est agréable d'observer dans la nature le désir qu'elle a de peindre Dieu dans tous ses ouvrages, où l'on en voit quelques caractères parce qu'ils en sont les images, combien est-il plus juste de considérer dans les productions des esprits les efforts qu'ils font pour imiter la vérité essentielle, même en la fuyant, et de remarquer en quoi ils y arrivent et en quoi ils s'en égarent, comme j'ai tâché de faire dans cette étude.

» Il est vrai, monsieur, que vous venez de me faire voir admirablement le peu d'utilité que les chrétiens peuvent retirer de ces études philosophiques. Je ne

[1] « Oh! que c'est un doulx et mol chevet, et sain, que l'ignorance et l'incuriosité, à reposer une teste bien faicte! » (*Essais*, III, 13.)

laisserai pas néanmoins, avec votre permission, de vous en dire encore ma pensée, prêt néanmoins de renoncer à toutes les lumières qui ne viendront pas de vous, en quoi j'aurai l'avantage, ou d'avoir rencontré la vérité par bonheur, ou de la recevoir de vous avec assurance. Il me semble que la source des erreurs de ces deux sectes est de n'avoir pas su que l'état de l'homme à présent diffère de celui de sa création; de sorte que l'un, remarquant quelques traces de sa première grandeur, et ignorant sa corruption, a traité la nature comme saine et sans besoin de réparateur, ce qui le mène au comble de la superbe; au lieu que l'autre, éprouvant la misère présente et ignorant la première dignité, traite la nature comme nécessairement infirme et irréparable, ce qui le précipite dans le désespoir d'arriver à un véritable bien, et de là dans une extrême lâcheté. Ainsi ces deux états qu'il fallait connaître ensemble pour voir toute la vérité, étant connus séparément, conduisent nécessairement à l'un de ces deux vices, d'orgueil ou de paresse, où sont infailliblement tous les hommes avant la grâce, puisque s'ils ne demeurent dans leurs désordres par lâcheté, ils en sortent par vanité, tant il est vrai ce que vous venez de me dire de saint Augustin, et que je trouve d'une grande étendue; car en effet on leur rend hommage en bien des manières.

» C'est donc de ces lumières imparfaites qu'il arrive que l'un connaissant les devoirs de l'homme et ignorant son impuissance, se perd dans la présomption, et que l'autre connaissant l'impuissance et non le

devoir, il s'abat dans la lâcheté; d'où il semble que puisque l'un conduit à la vérité, l'autre à l'erreur, l'on formerait en les alliant une morale parfaite. Mais au lieu de cette paix, il ne resterait de leur assemblage qu'une guerre et qu'une destruction générale : car l'un établissant la certitude, l'autre le doute, l'un la grandeur de l'homme, l'autre sa faiblesse, ils ruinent les vérités aussi bien que les faussetés l'un de l'autre. De sorte qu'ils ne peuvent subsister seuls à cause de leurs défauts, ni s'unir à cause de leurs oppositions, et qu'ainsi ils se brisent et s'anéantissent pour faire place à la vérité de l'Évangile. C'est elle qui accorde les contrariétés par un art tout divin, et, unissant tout ce qui est de vrai et chassant tout ce qui est de faux, elle en fait une sagesse véritablement céleste où s'accordent ces opposés, qui étaient incompatibles dans ces doctrines humaines. Et la raison en est que ces sages du monde placent les contraires dans un même sujet; car l'un attribuait la grandeur à la nature et l'autre la faiblesse à cette même nature, ce qui ne pouvait subsister; au lieu que la foi nous apprend à les mettre en des sujets différents : tout ce qu'il y a d'infirme appartenant à la nature, tout ce qu'il y a de puissant appartenant à la grâce. Voilà l'union étonnante et nouvelle que Dieu seul pouvait enseigner, et que lui seul pouvait faire, et qui n'est qu'une image et qu'un effet de l'union ineffable de deux natures dans la seule personne d'un Homme-Dieu.

» Je vous demande pardon, monsieur, dit M. Pascal à M. de Saci, de m'emporter ainsi devant vous dans

la théologie, au lieu de demeurer dans la philosophie, qui était seule mon sujet; mais il m'y a conduit insensiblement; et il est difficile de ne pas y entrer, quelque vérité qu'on traite, parce qu'elle est le centre de toutes les vérités; ce qui paraît ici parfaitement, puisqu'elle enferme si visiblement toutes celles qui se trouvent dans ces opinions. Aussi je ne vois pas comment aucun d'eux pourrait refuser de la suivre. Car s'ils sont pleins de la pensée de la grandeur de l'homme, qu'ont-ils imaginé qui ne cède aux promesses de l'Évangile, qui ne sont autre chose que le digne prix de la mort d'un Dieu? Et s'ils se plaisaient à voir l'infirmité de la nature, leurs idées n'égalent point celles de la véritable faiblesse du péché, dont la même mort a été le remède. Ainsi tous y trouvent plus qu'ils n'ont désiré; et ce qui est admirable, ils s'y trouvent unis, eux qui ne pouvaient s'allier dans un degré infiniment inférieur! »

« M. de Saci ne put s'empêcher de témoigner à M. Pascal qu'il était surpris comment il savait tourner les choses; mais il avoua en même temps que tout le monde n'avait pas le secret comme lui de faire sur ces lectures des réflexions si sages et si élevées. Il lui dit qu'il ressemblait à ces médecins habiles qui, par la manière adroite de préparer les plus grands poisons, en savent tirer les plus grands remèdes. Il ajouta que, quoiqu'il vît bien, par ce qu'il venait de lui dire, que ces lectures lui étaient utiles, il ne pouvait pas croire néanmoins qu'elles fussent

avantageuses à beaucoup de gens dont l'esprit se traînerait un peu, et n'aurait pas assez d'élévation pour lire ces auteurs et en juger, et savoir tirer les perles du milieu du fumier, *aurum ex stercore*, disait un Père. Ce qu'on pouvait bien plus dire de ces philosophes, dont le fumier, par sa noire fumée, pouvait obscurcir la foi chancelante de ceux qui les lisent. C'est pourquoi il conseillerait toujours à ces personnes de ne pas s'exposer légèrement à ces lectures, de peur de se perdre avec ces philosophes, et de devenir la proie des démons et la pâture des vers, selon le langage de l'Écriture, comme ces philosophes l'ont été. »

« Pour l'utilité de ces lectures, dit M. Pascal, je vous dirai fort simplement ma pensée. Je trouve dans Épictète un art incomparable pour troubler le repos de ceux qui le cherchent dans les choses extérieures, et pour les forcer à reconnaître qu'ils sont de véritables esclaves et de misérables aveugles; qu'il est impossible qu'ils trouvent autre chose que l'erreur et la douleur qu'ils fuient, s'ils ne se donnent sans réserve à Dieu seul. Montaigne est incomparable pour confondre l'orgueil de ceux qui, hors la foi, se piquent d'une véritable justice; pour désabuser ceux qui s'attachent à leurs opinions, et qui croient trouver dans les sciences des vérités inébranlables; et pour convaincre si bien la raison de son peu de lumière et de ses égarements, qu'il est difficile, quand on fait un bon usage de ses principes, d'être tenté de trouver des répugnances dans les mystères :

car l'esprit en est si battu, qu'il est bien éloigné de vouloir juger si l'Incarnation ou le mystère de l'Eucharistie sont possibles; ce que les hommes du commun n'agitent que trop souvent.

» Mais si Épictète combat la paresse, il mène à l'orgueil, de sorte qu'il peut être très-nuisible à ceux qui ne sont pas persuadés de la corruption de la plus parfaite justice qui n'est pas de la foi. Et Montaigne est absolument pernicieux à ceux qui ont quelque pente à l'impiété et aux vices. C'est pourquoi ces lectures doivent être réglées avec beaucoup de soin, de discrétion et d'égard à la condition et aux mœurs de ceux à qui on les conseille. Il me semble seulement qu'en les joignant ensemble elles ne pourraient réussir fort mal, parce que l'une s'oppose au mal de l'autre : non qu'elles puissent donner la vertu, mais seulement troubler dans les vices: l'âme se trouvant combattue par les contraires, dont l'un chasse l'orgueil et l'autre la paresse, et ne pouvant reposer dans aucun de ces vices par ses raisonnements ni aussi les fuir tous. »

« Ce fut ainsi que ces deux personnes d'un si bel esprit s'accordèrent enfin au sujet de la lecture de ces philosophes, et se rencontrèrent au même terme, où ils arrivèrent néanmoins d'une manière un peu différente : M. de Saci y étant arrivé tout d'un coup par la claire vue du christianisme, et M. Pascal n'y étant arrivé qu'après beaucoup de détours en s'attachant aux principes de ces philosophes. »

DE L'ART DE PERSUADER [1].

L'art de persuader a un rapport nécessaire à la manière dont les hommes consentent à ce qu'on leur propose, et aux conditions des choses qu'on veut faire croire.

Personne n'ignore qu'il y a deux entrées par où les opinions sont reçues dans l'âme, qui sont ses deux principales puissances : l'entendement et la volonté. La plus naturelle est celle de l'entendement, car on ne devrait jamais consentir qu'aux vérités démontrées; mais la plus ordinaire quoique

[1] « *L'Art de persuader*, dit M. Faugère, comme le traité *de l'Esprit géométrique*, a pour objet l'application de la méthode des géomètres à l'art de raisonner en général. Il y a même tout lieu de croire que cet écrit n'en était que la reproduction sous une forme plus abrégée et plus didactique. Les auteurs de la *Logique de Port-Royal*, bien qu'ils n'en fassent pas mention, s'en sont évidemment servis pour leur chapitre *De la Méthode de composition*.

» Quant à la date de ce fragment, nous ne pensons pas qu'il soit de la jeunesse de Pascal, du temps qu'on pourrait appeler sa première époque, parce que : 1° il porte le caractère de la maturité; 2° Pascal, après avoir dit qu'il peut y avoir des règles aussi sûres pour plaire que pour démontrer, ajoute que si quelqu'un est capable de les enseigner, *il sait que ce sont des personnes qu'il connaît et qu'aucun autre n'a sur cela de si claires et de si abondantes lumières*. Pascal désigne ici très-probablement Arnauld et Nicole : ceux-ci travaillaient à la *Logique de Port-Royal*, et nul doute que Pascal ne s'entretînt avec eux de ces matières. Or Pascal ne se lia avec MM. de Port-Royal qu'à la fin de 1654, après son retour à la religion; 3° à la fin du même écrit, Pascal parle de *sa longue expérience* de toutes sortes de livres et de personnes. »

Ce morceau a été publié pour la première fois par le père Desmolets dans la continuation des *Mémoires de Littérature et d'Histoire*, t. V, part. II.

Nous suivons le texte de M. Faugère.

contre la nature est celle de la volonté; car tout ce qu'il y a d'hommes sont presque toujours emportés à croire non pas par la preuve, mais par l'agrément. Cette voie est basse, indigne, et étrangère : aussi tout le monde la désavoue. Chacun fait profession de ne croire et même de n'aimer que ce qu'il sait le mériter.

Je ne parle pas ici des vérités divines, que je n'aurais garde de faire tomber sous l'art de persuader, car elles sont infiniment au-dessus de la nature : Dieu seul peut les mettre dans l'âme, et par la manière qu'il lui plaît. Je sais qu'il a voulu qu'elles entrent du cœur dans l'esprit, et non pas de l'esprit dans le cœur, pour humilier cette superbe puissance du raisonnement qui prétend devoir être juge des choses que la volonté choisit; et pour guérir cette volonté infirme, qui s'est toute corrompue par ses sales attachements. Et de là vient qu'au lieu qu'en parlant des choses humaines on dit qu'il faut les connaître avant que de les aimer, ce qui a passé en proverbe[1], les saints au contraire disent en parlant des choses divines qu'il faut les aimer pour les connaître et qu'on n'entre dans la vérité que par la charité, dont ils ont fait une de leurs plus utiles sentences.

En quoi il paraît que Dieu a établi cet ordre surnaturel et tout contraire à l'ordre qui devait être naturel aux hommes dans les choses naturelles. Ils ont néanmoins corrompu cet ordre en faisant des choses profanes ce qu'ils devaient faire des choses saintes, parce qu'en effet nous ne croyons presque que ce

[1] *Ignoti nulla cupido.*

qui nous plaît. Et de là vient l'éloignement où nous sommes de consentir aux vérités de la religion chrétienne tout opposée à nos plaisirs. Dites-nous des choses agréables et nous vous écouterons, disaient les Juifs à Moïse; comme si l'agrément devait régler la créance! Et c'est pour punir ce désordre par un ordre qui lui est conforme, que Dieu ne verse ses lumières dans les esprits qu'après avoir dompté la rébellion de la volonté par une douceur toute céleste qui la charme et qui l'entraîne.

Je ne parle donc que des vérités de notre portée; et c'est d'elles que je dis que l'esprit et le cœur sont comme les portes par où elles sont reçues dans l'âme, mais que bien peu entrent par l'esprit, au lieu qu'elles y sont introduites en foule par les caprices téméraires de la volonté, sans le conseil du raisonnement.

Ces puissances ont chacune leurs principes et les premiers moteurs de leurs actions.

Ceux de l'esprit sont des vérités naturelles et connues à tout le monde, comme que le tout est plus grand que sa partie, outre plusieurs axiomes particuliers que les uns reçoivent et non pas d'autres, mais qui dès qu'ils sont admis sont aussi puissants quoique faux, pour emporter la créance, que les plus véritables.

Ceux de la volonté sont de certains désirs naturels et communs à tous les hommes, comme le désir d'être heureux, que personne ne peut pas ne pas avoir, outre plusieurs objets particuliers que chacun suit pour y arriver, et qui ayant la force de nous

plaire sont aussi forts quoique pernicieux en effet, pour faire agir la volonté, que s'ils faisaient son véritable bonheur.

Voilà pour ce qui regarde les puissances qui nous portent à consentir.

Mais pour les qualités des choses que nous devons persuader, elles sont bien diverses.

Les unes se tirent, par une conséquence nécessaire, des principes communs et des vérités avouées. Celles-là peuvent être infailliblement persuadées; car en montrant le rapport qu'elles ont avec les principes accordés il y a une nécessité inévitable de convaincre, et il est impossible qu'elles ne soient pas reçues dans l'âme dès qu'on a pu les enrôler à ces vérités qu'elle a déjà admises.

Il y en a qui ont une union étroite avec les objets de notre satisfaction; et celles-là sont encore reçues avec certitude, car aussitôt qu'on fait apercevoir à l'âme qu'une chose peut la conduire à ce qu'elle aime souverainement, il est inévitable qu'elle ne s'y porte avec joie.

Mais celles qui ont cette liaison tout ensemble et avec les vérités avouées et avec les désirs du cœur, sont si sûres de leur effet, qu'il n'y a rien qui le soit davantage dans la nature.

Comme au contraire ce qui n'a de rapport ni à nos créances ni à nos plaisirs nous est importun, faux et absolument étranger.

En toutes ces rencontres il n'y a point à douter. Mais il y en a où les choses qu'on veut faire croire sont bien établies sur des vérités connues, mais qui

sont en même temps contraires aux plaisirs qui nous touchent le plus. Et celles-là sont en grand péril de faire voir, par une expérience qui n'est que trop ordinaire, ce que je disais au commencement : que cette âme impérieuse qui se vantait de n'agir que par raison suit par un choix honteux et téméraire ce qu'une volonté corrompue désire, quelque résistance que l'esprit trop éclairé puisse y opposer.

C'est alors qu'il se fait un balancement douteux entre la vérité et la volupté, et que la connaissance de l'une et le sentiment de l'autre font un combat dont le succès est bien incertain, puisqu'il faudrait pour en juger connaître tout ce qui se passe dans le plus intérieur de l'homme, que l'homme même ne connaît presque jamais.

Il paraît de là que quoi que ce soit qu'on veuille persuader, il faut avoir égard à la personne à qui on en veut, dont il faut connaître l'esprit et le cœur, quels principes il accorde, quelles choses il aime; et ensuite remarquer dans la chose dont il s'agit quel rapport elle a avec les principes avoués ou avec les objets délicieux par les charmes qu'on lui donne.

De sorte que l'art de persuader consiste autant en celui d'agréer qu'en celui de convaincre, tant les hommes se gouvernent plus par caprice que par raison !

Or, de ces deux méthodes, l'une de convaincre, l'autre d'agréer, je ne donnerai ici les règles que de la première; et encore au cas qu'on ait accordé les principes et qu'on demeure ferme à les avouer : autrement je ne sais s'il y aurait un art pour accom-

moder les preuves à l'inconstance de nos caprices.

Mais la manière d'agréer est bien sans comparaison plus difficile, plus subtile, plus utile et plus admirable; aussi, si je n'en traite pas, c'est parce que je n'en suis pas capable; et je m'y sens tellement disproportionné que je crois la chose absolument impossible.

Ce n'est pas que je ne croie qu'il y ait des règles aussi sûres pour plaire que pour démontrer, et que qui les saurait parfaitement connaître et pratiquer ne réussît aussi sûrement à se faire aimer des rois et de toutes sortes de personnes qu'à démontrer les éléments de la géométrie à ceux qui ont assez d'imagination pour en comprendre les hypothèses. Mais j'estime, et c'est peut-être ma faiblesse qui me le fait croire, qu'il est impossible d'y arriver. Au moins je sais que si quelqu'un en est capable ce sont des personnes que je connais, et qu'aucun autre n'a sur cela de si claires et de si abondantes lumières.

La raison de cette extrême difficulté vient de ce que les principes du plaisir ne sont pas fermes et stables. Ils sont divers en tous les hommes, et variables dans chaque particulier avec une telle diversité qu'il n'y a point d'homme plus différent d'un autre que de soi-même dans les divers temps. Un homme a d'autres plaisirs qu'une femme; un riche et un pauvre en ont de différents; un prince, un homme de guerre, un marchand, un bourgeois, un paysan, les vieux, les jeunes, les sains, les malades, tous varient; les moindres accidents les changent.

Or, il y a un art, et c'est celui que je donne, pour

faire voir la liaison des vérités avec leurs principes soit de vrai, soit de plaisir, pourvu que les principes qu'on a une fois avoués demeurent fermes et sans être jamais démentis.

Mais comme il y a peu de principes de cette sorte et que, hors de la géométrie qui ne considère que des figures très-simples, il n'y a presque point de vérités dont nous demeurions toujours d'accord et encore moins d'objets de plaisir dont nous ne changions à toute heure, je ne sais s'il y a moyen de donner des règles fermes pour accorder les discours à l'inconstance de nos caprices.

Cet art, que j'appelle l'*art de persuader*, et qui n'est proprement que la conduite des preuves méthodiques parfaites, consiste en trois parties essentielles : à définir les termes dont on doit se servir par des définitions claires ; à proposer des principes ou axiomes évidents pour prouver la chose dont il s'agit ; et à substituer toujours mentalement dans la démonstration les définitions à la place des définis.

La raison de cette méthode est évidente, puisqu'il serait inutile de proposer ce qu'on veut prouver et d'en entreprendre la démonstration, si on n'avait auparavant défini clairement tous les termes qui ne sont pas intelligibles ; et qu'il faut de même que la démonstration soit précédée de la demande des principes évidents qui y sont nécessaires, car si l'on n'assure le fondement on ne peut assurer l'édifice ; et qu'il faut enfin en démontrant substituer mentalement les définitions à la place des définis, puisque autrement on pourrait abuser des divers sens qui se

rencontrent dans les termes. Il est facile de voir qu'en observant cette méthode on est sûr de convaincre, puisque, les termes étant tous entendus et parfaitement exempts d'équivoques par les définitions, et les principes étant accordés, si dans la démonstration on substitue toujours mentalement les définitions à la place des définis, la force invincible des conséquences ne peut manquer d'avoir tout son effet.

Aussi jamais une démonstration dans laquelle ces circonstances sont gardées n'a pu recevoir le moindre doute; et jamais celles où elles manquent ne peuvent avoir de force.

Il importe donc bien de les comprendre et de les posséder; et c'est pourquoi, pour rendre la chose plus facile et plus présente, je les donnerai toutes en ce peu de règles qui enferment tout ce qui est nécessaire pour la perfection des définitions, des axiomes et des démonstrations, et par conséquent de la méthode entière des preuves géométriques de l'art de persuader.

Règles pour les définitions.

I. N'entreprendre de définir aucune des choses tellement connues d'elles-mêmes, qu'on n'ait point de termes plus clairs pour les expliquer.

II. N'omettre aucun des termes un peu obscurs ou équivoques sans définition.

III. N'employer dans la définition des termes que des mots parfaitement connus, ou déjà expliqués.

Règles pour les axiomes.

I. N'omettre aucun des principes nécessaires sans avoir demandé si on l'accorde, quelque clair et évident qu'il puisse être.

II. Ne demander, en axiomes, que des choses parfaitement évidentes d'elles-mêmes.

Règles pour les démonstrations.

I. N'entreprendre de démontrer aucune des choses qui sont tellement évidentes d'elles-mêmes qu'on n'ait rien de plus clair pour les prouver.

II. Prouver toutes les propositions un peu obscures, et n'employer à leur preuve que des axiomes très-évidents ou des propositions déjà accordées ou démontrées.

III. Substituer toujours mentalement les définitions à la place des définis, pour ne pas se tromper par l'équivoque des termes que les définitions ont restreints.

Voilà les huit règles qui contiennent tous les préceptes des preuves solides et immuables, desquelles il y en a trois qui ne sont pas absolument nécessaires et qu'on peut négliger sans erreur; qu'il est même difficile et comme impossible d'observer toujours exactement, quoiqu'il soit plus parfait de le faire autant qu'on peut; ce sont les trois premières de chacune des parties.

Pour les définitions. Ne définir aucun des termes qui sont parfaitement connus.

Pour les axiomes. N'omettre à demander aucun des axiomes parfaitement évidents et simples.

Pour les démonstrations. Ne démontrer aucune des choses très-connues d'elles-mêmes.

Car il est sans doute que ce n'est pas une grande faute de définir et d'expliquer bien clairement des choses, quoique très-claires d'elles-mêmes, ni d'omettre à demander par avance des axiomes qui ne peuvent être refusés au lieu où ils sont nécessaires; ni enfin de prouver des propositions qu'on accorderait sans preuve.

Mais les cinq autres règles sont d'une nécessité absolue, et on ne peut s'en dispenser sans un défaut essentiel et souvent sans erreur; et c'est pourquoi je les reprendrai ici en particulier.

Règles nécessaires pour les définitions. N'omettre aucun des termes un peu obscurs ou équivoques, sans définition;

N'employer dans les définitions que des termes parfaitement connus, ou déjà expliqués.

Règles nécessaires pour les axiomes. Ne demander en axiomes que des choses parfaitement évidentes.

Règle nécessaire pour les démonstrations. Prouver toutes les propositions, en n'employant à leur preuve que des axiomes très-évidents d'eux-mêmes, ou des propositions déjà démontrées ou accordées,

N'abuser jamais de l'équivoque des termes, en manquant de substituer mentalement les définitions qui les restreignent et les expliquent.

Voilà les cinq règles qui forment tout ce qu'il y a de nécessaire pour rendre les preuves convain-

cantes, immuables, et pour tout dire géométriques; et les huit règles ensemble les rendent encore plus parfaites.

Je passe maintenant à celle de l'ordre dans lequel on doit disposer les propositions, pour être dans une suite excellente et géométrique.

Après avoir établi[1]. . . . . .

. . . . . .

Voilà en quoi consiste cet art de persuader, qui se renferme dans ces deux principes : définir tous les noms qu'on impose; prouver tout en substituant mentalement les définitions à la place des définis.

Sur quoi il me semble à propos de prévenir trois objections principales qu'on pourra faire.

L'une, que cette méthode n'a rien de nouveau; l'autre, qu'elle est bien facile à apprendre, sans qu'il soit nécessaire pour cela d'étudier les éléments de géométrie, puisqu'elle consiste en ces deux mots qu'on sait à la première lecture; et enfin qu'elle est assez inutile, puisque son usage est presque renfermé dans les seules matières géométriques.

Il faut donc faire voir qu'il n'y a rien de si inconnu, rien de plus difficile à pratiquer, et rien de plus utile et de plus universel.

Pour la première objection qui est que ces règles sont communes dans le monde : qu'il faut tout définir et tout prouver, et que les logiciens mêmes les

[1] La suite de la phrase manque; et toute cette seconde partie de l'écrit de Pascal, soit qu'il ne l'ait pas rédigée, soit qu'elle ait été perdue, ne se retrouve ni dans notre Ms., ni dans le père Desmolets. (Faugère.)

ont mises entre les préceptes de leur art, je voudrais que la chose fût véritable et qu'elle fût si connue, que je n'eusse pas eu la peine de rechercher avec tant de soin la source de tous les défauts des raisonnements qui sont véritablement communs. Mais cela l'est si peu, que si l'on en excepte les seuls géomètres qui sont en si petit nombre qu'ils sont uniques en tout un peuple et dans un long temps, on n'en voit aucun qui le sache aussi. Il sera aisé de le faire entendre à ceux qui auront parfaitement compris le peu que j'en ai dit; mais s'ils ne l'ont pas conçu parfaitement, j'avoue qu'ils n'y auront rien à y apprendre.

Mais s'ils sont entrés dans l'esprit de ces règles, et qu'elles aient assez fait d'impression pour s'y enraciner et s'y affermir, ils sentiront combien il y a différence entre ce qui est dit ici et ce que quelques logiciens en ont peut-être écrit d'approchant au hasard, en quelques lieux de leurs ouvrages.

Ceux qui ont l'esprit de discernement savent combien il y a de différence entre deux mots semblables, selon les lieux et les circonstances qui les accompagnent. Croira-t-on, en vérité, que deux personnes qui ont lu et appris par cœur le même livre le sachent également, si l'un le comprend en sorte qu'il en sache tous les principes, la force des conséquences, les réponses aux objections qu'on y peut faire et toute l'économie de l'ouvrage; au lieu qu'en l'autre ce soient des paroles mortes et des semences qui, quoique pareilles à celles qui ont produit des arbres si fertiles, sont demeurées sèches et infruc-

tueuses dans l'esprit stérile qui les a reçues en vain?

Tous ceux qui disent les mêmes choses ne les possèdent pas de la même sorte; et c'est pourquoi l'incomparable auteur de l'*Art de conférer*[1] s'arrête avec tant de soin à faire entendre qu'il ne faut pas juger de la capacité d'un homme par l'excellence d'un bon mot qu'on lui entend dire : mais, au lieu d'étendre l'admiration d'un bon discours à la personne, qu'on pénètre, dit-il, l'esprit d'où il sort; qu'on tente s'il le tient de sa mémoire ou d'un heureux hasard; qu'on le reçoive avec froideur et avec mépris, afin de voir s'il ressentira qu'on ne donne pas à ce qu'il dit l'estime que son prix mérite : on verra le plus souvent qu'on le lui fera désavouer sur l'heure, et qu'on le tirera bien loin de cette pensée meilleure qu'il ne croit, pour le jeter dans une autre toute basse et ridicule. Il faut donc sonder comme cette pensée est logée en son auteur[2]; comment, par où, jusqu'où il la possède : autrement le jugement précipité sera jugé téméraire.

Je voudrais demander à des personnes équitables si ce principe : *La matière est dans une incapacité naturelle invincible de penser,* et celui-ci : *Je pense, donc je suis,* sont en effet les mêmes dans l'esprit de Descartes et dans l'esprit de saint Augustin qui a dit la même chose douze cents ans auparavant[3].

En vérité, je suis bien éloigné de dire que Des-

[1] Montaigne, *Essais,* liv. III, chap. VIII. (Faugère.)

Montaigne a dit : « Tâter de toutes parts comment elle est logée en son auteur. » *Essais,* même chapitre. (*Id.*)

[3] *Cité de Dieu,* liv. XI, chap. XXVI.

cartes n'en soit pas le véritable auteur, quand même il ne l'aurait appris que dans la lecture de ce grand saint; car je sais combien il y a de différence entre écrire un mot à l'aventure, sans y faire une réflexion plus longue et plus étendue, et apercevoir dans ce mot une suite admirable de conséquences, qui prouve la distinction des natures matérielle et spirituelle, et en faire un principe ferme et soutenu d'une métaphysique entière, comme Descartes a prétendu faire. Car, sans examiner s'il a réussi efficacement dans sa prétention, je suppose qu'il l'ait fait, et c'est dans cette supposition que je dis que ce mot est aussi différent dans ses écrits d'avec le même mot dans les autres qui l'ont dit en passant, qu'un homme plein de vie et de force d'avec un homme mort.

Tel dira une chose de soi-même sans en comprendre l'excellence, où un autre comprendra une suite merveilleuse de conséquences qui nous font dire hardiment que ce n'est plus le même mot et qu'il ne le doit non plus à celui d'où il l'a appris, qu'un arbre admirable n'appartiendra pas à celui qui en aurait jeté la semence, sans y penser et sans la connaître, dans une terre abondante qui en aurait profité de la sorte par sa propre fertilité.

Les mêmes pensées poussent quelquefois tout autrement dans un autre que dans leur auteur : infertiles dans leur champ naturel, abondantes étant transplantées. Mais il arrive bien plus souvent qu'un bon esprit fait produire lui-même à ses propres pensées tout le fruit dont elles sont capables, et qu'ensuite quelques autres, les ayant ouï estimer, les

empruntent et s'en parent, mais sans en connaître l'excellence; et c'est alors que la différence d'un même mot en diverses bouches paraît le plus.

C'est de cette sorte que la logique a peut-être emprunté les règles de la géométrie sans en comprendre la force : et ainsi, en les mettant à l'aventure parmi celles qui lui sont propres, il ne s'ensuit pas de là qu'ils [1] aient entré dans l'esprit de la géométrie; et je serai bien éloigné, s'ils n'en donnent pas d'autres marques que de l'avoir dit en passant, de les mettre en parallèle avec cette science qui apprend la véritable méthode de conduire la raison.

Mais je serai au contraire bien disposé à les en exclure, et presque sans retour. Car de l'avoir dit en passant, sans avoir pris garde que tout est renfermé là dedans, et au lieu de suivre ces lumières s'égarer à perte de vue après des recherches inutiles, pour courir à ce que celles-là offrent et qu'elles ne peuvent donner, c'est véritablement montrer qu'on n'est guère clairvoyant, et bien plus que si l'on avait manqué de les suivre parce qu'on ne les avait pas aperçues.

La méthode de ne point errer est recherchée de tout le monde. Les logiciens font profession d'y conduire, les géomètres seuls y arrivent, et hors de leur science et de ce qui l'imite il n'y a point de véritables démonstrations. Tout l'art en est renfermé dans les seuls préceptes que nous avons dits; ils

[1] Sans doute *les logiciens.* (Faugère.)

suffisent seuls, ils prouvent seuls; toutes les autres règles sont inutiles ou nuisibles. Voilà ce que je sais par une longue expérience de toutes sortes de livres et de personnes.

Et sur cela je fais le même jugement de ceux qui disent que les géomètres ne leur donnent rien de nouveau par ces règles, parce qu'ils les avaient en effet, mais confondues parmi une multitude d'autres inutiles ou fausses dont ils ne pouvaient pas les discerner, que de ceux qui cherchant un diamant de grand prix parmi un grand nombre de faux, mais qu'ils n'en sauraient pas distinguer, se vanteraient, en les tenant tous ensemble, de posséder le véritable aussi bien que celui qui sans s'arrêter à ce vil amas porte la main sur la pierre choisie que l'on recherche, et pour laquelle on ne jetait pas tout le reste.

Le défaut d'un raisonnement faux est une maladie qui se guérit par ces deux remèdes. On en a composé un autre d'une infinité d'herbes inutiles où les bonnes se trouvent enveloppées et où elles demeurent sans effet, par les mauvaises qualités de ce mélange.

Pour découvrir tous les sophismes et toutes les équivoques des raisonnements captieux, ils ont inventé des noms barbares qui étonnent ceux qui les entendent; et au lieu qu'on ne peut débrouiller tous les replis de ce nœud si embarrassé qu'en tirant l'un des bouts que les géomètres assignent, ils en ont marqué un nombre étrange d'autres où ceux-là se trouvent compris, sans qu'ils sachent lequel est le bon.

Et ainsi, en nous montrant un nombre de chemins différents qu'ils disent nous conduire où nous tendons, quoiqu'il n'y en ait que deux qui y mènent, il faut savoir les marquer en particulier. On prétendra que la géométrie qui les assigne certainement ne donne que ce qu'on avait déjà des autres, parce qu'ils donnaient en effet la même chose et davantage, sans prendre garde que ce présent perdait son prix par son abondance et qu'il ôtait en ajoutant.

Rien n'est plus commun que les bonnes choses : il n'est question que de les discerner; et il est certain qu'elles sont toutes naturelles et à notre portée et même connues de tout le monde. Mais on ne sait pas les distinguer. Ceci est universel. Ce n'est pas dans les choses extraordinaires et bizarres que se trouve l'excellence de quelque genre que ce soit. On s'élève pour y arriver, et on s'en éloigne : il faut le plus souvent s'abaisser. Les meilleurs livres sont ceux que ceux qui les lisent croient qu'ils auraient pu faire. La nature, qui seule est bonne, est toute familière et commune.

Je ne fais donc pas de doute que ces règles, étant les véritables, ne doivent être simples, naïves, naturelles, comme elles le sont. Ce n'est pas *Barbara* et *Baralipton* qui forment le raisonnement. Il ne faut pas guinder l'esprit; les manières tendues et pénibles le remplissent d'une sotte présomption par une élévation étrangère et par une enflure vaine et ridicule, au lieu d'une nourriture solide et vigoureuse. Et l'une des raisons principales qui éloignent

autant ceux qui entrent dans ces connaissances, du véritable chemin qu'ils doivent suivre, est l'imagination qu'on prend d'abord que les bonnes choses sont inaccessibles, en leur donnant le nom de *grandes, hautes, élevées, sublimes*. Cela perd tout. Je voudrais les nommer *basses, communes, familières* : ces noms-là leur conviennent mieux; je hais ces mots d'enflure.

DISCOURS

SUR LES PASSIONS DE L'AMOUR[1].

L'homme est né pour penser; aussi n'est-il pas un moment sans le faire; mais les pensées pures qui

[1] Le curieux morceau qu'on va lire a été découvert par M. Cousin à la Bibliothèque Impériale en 1843; il est extrait d'un manuscrit du *fonds de Saint-Germain-Gesvres*, n° 74. Le manuscrit coté sous ce numéro porte au dos : *Nicole, De la Grâce, autre pièce manuscrite.* « Sur la première page, dit M. Cousin, est l'indication des écrits que cet in-quarto renferme : 1° *Système de M. Nicole sur la Grâce;* 2° *Si la dispute sur la Grâce universelle n'est qu'une dispute de nom;* 3° *Discours sur les Passions de l'Amour*, de M. Pascal. » Ce discours est inachevé, et comme le manuscrit de l'abbaye de Saint-Germain n'est qu'une copie, et non pas un autographe, il y a deux ou trois phrases probablement mal copiées et qui sont défectueuses. Il est vraisemblable aussi que cet écrit n'était pas destiné au public, et que l'auteur n'y avait pas mis la dernière main; mais partout on reconnaît celle de Pascal, l'esprit géométrique qui ne l'abandonne jamais, les expressions favorites, les mots d'habitude, la distinction si vraie du raisonnement et du sentiment, et mille autres choses semblables qui se retrouvent à chaque pas dans les *Pensées*. »

M. Cousin se demande à quelle époque de la vie de Pascal il faut rapporter la composition du *Discours sur les Passions de l'Amour*, et il pense que c'est à la période qui s'étend de 1652 à la fin de 1654, époque toute mondaine, où « Pascal dut porter son ca-

le rendraient heureux s'il pouvait toujours les soutenir le fatiguent et l'abattent. C'est une vie unie à laquelle il ne peut s'accommoder; il lui faut du remuement et de l'action, c'est-à-dire qu'il est nécessaire qu'il soit quelquefois agité des passions dont il sent dans son cœur des sources si vives et si profondes.

Les passions qui sont les plus convenables à l'homme et qui en renferment beaucoup d'autres, sont l'amour et l'ambition : elles n'ont guère de liaison ensemble; cependant on les allie assez souvent; mais elles s'affaiblissent l'une l'autre réciproquement, pour ne pas dire qu'elles se ruinent.

Quelque étendue d'esprit que l'on ait, l'on n'est capable que d'une grande passion; c'est pourquoi,

ractère, sa curiosité, son ardeur, le besoin insatiable d'arriver en tout aux dernières limites. » — « Ce discours, dit encore M. Cousin, trahit dans la vie intime de Pascal un mystère qui ne sera peut-être jamais éclairci... Il est très-possible que dans le monde d'élite où il devait être admis et recherché, il ait rencontré une personne d'un rang plus élevé que le sien pour laquelle il ait ressenti un vif attrait qu'il aurait renfermé dans son cœur, l'exprimant à peine pour lui-même dans ce discours voilé et énigmatique. »

M. Cousin n'indique pas quelle a pu être cette personne d'un haut rang qui a inspiré Pascal; mais M. Faugère pense que c'est mademoiselle de Roannez. (Voir *Revue des Deux Mondes,* 15 sept. 1843, l'article intitulé : *Un fragment inédit de Pascal.* — Faugère, *Des Pensées de Pascal,* introduction, LXV.)

M. l'abbé Maynard, de son côté, tout en reconnaissant le grand mérite littéraire de ce morceau, ne pense pas qu'on puisse avec toute certitude l'attribuer à Pascal, et M. Sainte-Beuve dit que, sans faire injure aux pages *sur l'amour,* il est clair que Pascal n'a jamais mis son âme dans une créature, et qu'il n'a aimé de passion que son Sauveur.

Les avis, on le voit, sont singulièrement partagés. En éditeur impartial, nous devions les rapporter tous ici.

Nous suivons le texte de M. Faugère, en adoptant ses corrections.

quand l'amour et l'ambition se rencontrent ensemble, elles ne sont grandes que de la moitié de ce qu'elles seraient s'il n'y avait que l'une ou l'autre. L'âge ne détermine point ni le commencement ni la fin de ces deux passions; elles naissent dès les premières années et elles subsistent bien souvent jusqu'au tombeau. Néanmoins, comme elles demandent beaucoup de feu, les jeunes gens y sont plus propres et il semble qu'elles se ralentissent avec les années : cela est pourtant fort rare.

La vie de l'homme est misérablement courte. On la compte depuis la première entrée dans le monde; pour moi, je ne voudrais la compter que depuis la naissance de la raison et depuis qu'on commence à être ébranlé par la raison, ce qui n'arrive pas ordinairement avant vingt ans. Devant ce temps l'on est enfant; et un enfant n'est pas un homme.

Qu'une vie est heureuse quand elle commence par l'amour et qu'elle finit par l'ambition! Si j'avais à en choisir une, je prendrais celle-là. Tant que l'on a du feu, l'on est aimable; mais ce feu s'éteint, il se perd : alors que la place est belle et grande pour l'ambition! La vie tumultueuse est agréable aux grands esprits, mais ceux qui sont médiocres n'y ont aucun plaisir; ils sont machines partout. C'est pourquoi l'amour et l'ambition commençant et finissant la vie, on est dans l'état le plus heureux dont la nature humaine est capable.

A mesure que l'on a plus d'esprit, les passions sont plus grandes, parce que les passions n'étant que des sentiments et des pensées qui appartien-

nent purement à l'esprit quoiqu'elles soient occasionnées par le corps, il est visible qu'elles ne sont plus que l'esprit même et qu'ainsi elles remplissent toute sa capacité. Je ne parle que des passions de feu, car pour les autres elles se mêlent souvent ensemble et causent une confusion très-incommode; mais ce n'est jamais dans ceux qui ont de l'esprit.

Dans une grande âme tout est grand.

L'on demande s'il faut aimer? Cela ne se doit pas demander, on le doit sentir. L'on ne délibère point là-dessus, l'on y est porté et l'on a le plaisir de se tromper quand on consulte.

La netteté d'esprit cause aussi la netteté de la passion; c'est pourquoi un esprit grand et net aime avec ardeur, et il voit distinctement ce qu'il aime.

Il y a de deux sortes d'esprit, l'un géométrique et l'autre que l'on peut appeler de finesse.

Le premier a des vues lentes, dures et inflexibles, mais le dernier a une souplesse de pensée qu'il applique en même temps aux diverses parties aimables de ce qu'il aime. Des yeux il va jusques au cœur, et par le mouvement du dehors il connaît ce qui se passe au dedans.

Quand on a l'un et l'autre esprit tout ensemble, que l'amour donne de plaisir! Car on possède à la fois la force et la flexibilité de l'esprit qui est très-nécessaire pour l'éloquence de deux personnes.

Nous naissons avec un caractère d'amour dans nos cœurs, qui se développe à mesure que l'esprit se perfectionne, et qui nous porte à aimer ce qui nous paraît beau sans que l'on nous ait jamais dit ce que

c'est. Qui doute après cela si nous sommes au monde pour autre chose que pour aimer? En effet, on a beau se cacher, l'on aime toujours. Dans les choses même où il semble que l'on ait séparé l'amour, il s'y trouve secrètement et en cachette et il n'est pas possible que l'homme puisse vivre un moment sans cela.

L'homme n'aime pas à demeurer avec soi; cependant il aime : il faut donc qu'il cherche ailleurs de quoi aimer. Il ne le peut trouver que dans la beauté; mais comme il est lui-même la plus belle créature que Dieu ait jamais formée, il faut qu'il trouve dans soi-même le modèle de cette beauté qu'il cherche au dehors. Chacun peut en remarquer en soi-même les premiers rayons; et selon que l'on s'aperçoit que ce qui est au dehors y convient ou s'en éloigne, on se forme les idées de beau ou de laid sur toutes choses. Cependant, quoique l'homme cherche de quoi remplir le grand vide qu'il a fait en sortant de soi-même, néanmoins il ne peut pas se satisfaire par toutes sortes d'objets. Il a le cœur trop vaste; il faut au moins que ce soit quelque chose qui lui ressemble et qui en approche le plus près. C'est pourquoi la beauté qui peut contenter l'homme consiste non-seulement dans la convenance, mais aussi dans la ressemblance : elle *se* restreint et elle *s'*enferme dans la différence du sexe [1].

La nature a si bien imprimé cette vérité dans nos âmes, que nous trouvons cela tout disposé; il ne faut

[1] Il y a dans le ms. : « Elle *la* restreint et elle *l'*enferme... ; » rédaction obscure que nous avons modifiée parce qu'elle nous semble résulter d'une inexactitude dans la copie. (Faugère.)

point d'art ni d'étude; il semble même que nous ayons une place à remplir dans nos cœurs et qui se remplit effectivement. Mais on le sent mieux qu'on ne le peut dire. Il n'y a que ceux qui savent brouiller et mépriser (*sic*) leurs idées qui ne le voient pas.

Quoique cette idée générale de la beauté soit gravée dans le fond de nos âmes avec des caractères ineffaçables, elle ne laisse pas que de recevoir de très-grandes différences dans l'application particulière; mais c'est seulement pour la manière d'envisager ce qui plaît. Car l'on ne souhaite pas nuement une beauté, mais l'on y désire mille circonstances qui dépendent de la disposition où l'on se trouve, et c'est en ce sens que l'on peut dire que chacun a l'original de sa beauté dont il cherche la copie dans le grand monde. Néanmoins les femmes déterminent souvent cet original. Comme elles ont un empire absolu sur l'esprit des hommes, elles y dépeignent ou les parties des beautés qu'elles ont ou celles qu'elles estiment, et elles ajoutent par ce moyen ce qui leur plaît à cette beauté radicale. C'est pourquoi il y a un siècle pour les blondes, un autre pour les brunes, et le partage qu'il y a entre les femmes sur l'estime des unes ou des autres fait aussi le partage entre les hommes dans un même temps sur les unes et sur les autres.

La mode même et les pays règlent souvent ce que l'on appelle beauté. C'est une chose étrange que la coutume [1] se mêle si fort de nos passions. Cela

[1] Le ms. dit : *constance,* ce qui est évidemment une faute de copiste. (Faugère.)

n'empêche pas que chacun n'ait son idée de beauté sur laquelle il juge des autres et à laquelle il les rapporte; c'est sur ce principe qu'un amant trouve sa maîtresse plus belle et qu'il la propose comme exemple.

La beauté est partagée en mille différentes manières. Le sujet le plus propre pour la soutenir c'est une femme. Quand elle a de l'esprit, elle l'anime et la relève merveilleusement. Si une femme veut plaire et qu'elle possède les avantages de la beauté ou du moins une partie, elle y réussira; et même, si les hommes y prenaient tant soit peu garde, quoiqu'elle n'y tâchât point, elle s'en ferait aimer. Il y a une place d'attente dans leur cœur; elle s'y logerait.

L'homme est né pour le plaisir; il le sent; il n'en faut point d'autre preuve. Il suit donc sa raison en se donnant au plaisir. Mais bien souvent il sent la passion dans son cœur sans savoir par où elle a commencé.

Un plaisir vrai ou faux peut remplir également l'esprit. Car qu'importe que ce plaisir soit faux, pourvu que l'on soit persuadé qu'il est vrai?

A force de parler d'amour on devient amoureux. Il n'y a rien si aisé. C'est la passion la plus naturelle à l'homme.

L'amour n'a point d'âge; il est toujours naissant. Les poëtes nous l'ont dit; c'est pour cela qu'ils nous le représentent comme un enfant. Mais sans lui rien demander, nous le sentons.

L'amour donne de l'esprit, et il se soutient par l'esprit. Il faut de l'adresse pour aimer. L'on épuise

tous les jours les manières de plaire ; cependant il faut plaire et l'on plaît.

Nous avons une source d'amour-propre qui nous représente à nous-mêmes comme pouvant remplir plusieurs places au dehors ; c'est ce qui est cause que nous sommes bien aises d'être aimés. Comme on le souhaite avec ardeur, on le remarque bien vite et on le reconnaît dans les yeux de la personne qui aime. Car les yeux sont les interprètes du cœur; mais il n'y a que celui qui y a intérêt qui entend leur langage.

L'homme seul est quelque chose d'imparfait; il faut qu'il trouve un second pour être heureux. Il le cherche bien souvent dans l'égalité de la condition, à cause que la liberté et que l'occasion de se manifester s'y rencontrent plus aisément. Néanmoins l'on va quelquefois bien au-dessus, et l'on sent le feu s'agrandir quoiqu'on n'ose pas le dire à celle qui l'a causé.

Quand on aime une dame sans égalité de condition, l'ambition peut accompagner le commencement de l'amour; mais en peu de temps il devient le maître. C'est un tyran qui ne souffre point de compagnon; il veut être seul; il faut que toutes les passions ploient et lui obéissent.

Une haute amitié remplit bien mieux qu'une commune et égale le cœur de l'homme; et les petites choses flottent dans sa capacité; il n'y a que les grandes qui s'y arrêtent et qui y demeurent.

L'on écrit souvent des choses que l'on ne prouve qu'en obligeant tout le monde à faire réflexion sur

soi-même et à trouver la vérité dont on parle. C'est en cela que consiste la force des preuves de ce que je dis.

Quand un homme est délicat en quelque endroit de son esprit, il l'est en amour. Car comme il doit être ébranlé par quelque objet qui est hors de lui, s'il y a quelque chose qui répugne à ses idées, il s'en aperçoit et il le fuit : la règle de cette délicatesse dépend d'une raison pure, noble et sublime. Ainsi l'on se peut croire délicat sans qu'on le soit effectivement, et les autres ont droit de nous condamner; au lieu que pour la beauté chacun a sa règle souveraine et indépendante de celle des autres. Néanmoins, entre être délicat et ne l'être point du tout, il faut demeurer d'accord que quand on souhaite d'être délicat, l'on n'est pas loin de l'être absolument. Les femmes aiment à apercevoir [1] une délicatesse dans les hommes, et c'est, ce me semble, l'endroit le plus tendre pour les gagner : l'on est aise de voir que mille autres sont méprisables et qu'il n'y a que nous d'estimables.

Les qualités d'esprit ne s'acquièrent point par l'habitude; on les perfectionne seulement. De là, il est aisé de voir que la délicatesse est un don de nature et non pas une acquisition de l'art.

A mesure que l'on a plus d'esprit, l'on trouve plus de beautés originales; mais il ne faut pas être amoureux; car quand l'on aime, l'on n'en trouve qu'une.

[1] Il y a dans le ms. : *à voir*, puis au-dessus, de la même main : *apercevoir*. (Faugère.)

Ne semble-t-il pas qu'autant de fois qu'une femme sort d'elle-même pour se caractériser dans le cœur des autres, elle fait une place vide pour les autres dans le sien? Cependant j'en connais qui disent que cela n'est pas vrai. Oserait-on appeler cela injustice? Il est naturel de rendre autant qu'on a pris.

L'attachement à une même pensée fatigue et ruine l'esprit de l'homme. C'est pourquoi pour la solidité et la *durée* [1] du plaisir de l'amour il faut quelquefois ne pas savoir que l'on aime; et ce n'est pas commettre une infidélité, car l'on n'en aime pas d'autre; c'est reprendre des forces pour mieux aimer. Cela se fait sans que l'on y pense; l'esprit s'y porte de soi-même; la nature le veut; elle le commande. Il faut pourtant avouer que c'est une misérable suite de la nature humaine et que l'on serait plus heureux si l'on n'était point obligé de changer de pensée; mais il n'y a point de remède.

Le plaisir d'aimer sans l'oser dire a ses peines, mais aussi il a ses douceurs. Dans quel transport n'est-on point de former toutes ses actions dans la vue de plaire à une personne que l'on estime infiniment? L'on s'étudie tous les jours pour trouver les moyens de se découvrir, et l'on y emploie autant de temps que si l'on devait entretenir celle que l'on aime. Les yeux s'allument et s'éteignent dans un même moment, et quoique l'on ne voie pas manifestement que celle qui cause tout ce désordre y prenne garde, l'on a néanmoins la satisfaction de sentir tous

[1] Nous suppléons, par conjecture, le mot ici souligné; il est remplacé par un blanc dans le ms. (Faugère.)

ces remuements pour une personne qui le mérite si bien. L'on voudrait avoir cent langues pour le faire connaître; car comme l'on ne peut pas se servir de la parole, l'on est obligé de se réduire à l'éloquence d'action.

Jusque-là on a toujours de la joie, et l'on est dans une assez grande occupation. Ainsi l'on est heureux; car le secret d'entretenir toujours une passion, c'est de ne pas laisser naître aucun vide dans l'esprit, en l'obligeant de s'appliquer sans cesse à ce qui le touche si agréablement. Mais quand il est dans l'état que je viens de décrire [1] il n'y peut pas durer longtemps, à cause qu'étant seul acteur dans une passion où il en faut nécessairement deux, il est difficile qu'il n'épuise bientôt tous les mouvements dont il est agité.

Quoique ce soit une même passion, il faut de la nouveauté; l'esprit s'y plaît, et qui sait se la procurer sait se faire aimer.

Après avoir fait ce chemin, cette plénitude quelquefois diminue, et ne recevant point de secours du côté de la source, l'on décline misérablement et les passions ennemies se saisissent d'un cœur qu'elles déchirent en mille morceaux. Néanmoins un rayon d'espérance, si bas que l'on soit, relève aussi haut qu'on était auparavant. C'est quelquefois un jeu auquel les dames se plaisent; mais quelquefois en faisant semblant d'avoir compassion, elles l'ont tout de bon. Que l'on est heureux quand cela arrive!

[1] Il y a dans le ms. : *dire*, puis au-dessus : *décrire*.
(Faugère.)

Un amour ferme et solide commence toujours par l'éloquence d'action; les yeux y ont la meilleure part. Néanmoins il faut deviner, mais bien deviner.

Quand deux personnes sont de même sentiment, elles [1] ne devinent point, ou du moins il y en a une qui devine ce que veut dire l'autre sans que cette autre l'entende ou qu'elle [2] ose l'entendre.

Quand nous aimons, nous paraissons à nous-mêmes tout autres que nous n'étions auparavant. Ainsi nous nous imaginons que tout le monde s'en aperçoit; cependant il n'y a rien de si faux. Mais parce que la raison a sa vue bornée par la passion, l'on ne peut s'assurer et l'on est toujours dans la défiance.

Quand l'on aime, on se persuade que l'on découvrirait la passion d'un autre : ainsi l'on a peur.

Tant plus le chemin est long dans l'amour, tant plus un esprit délicat sent de plaisir.

Il y a de certains esprits à qui il faut donner longtemps des espérances, et ce sont les délicats. Il y en a d'autres qui ne peuvent pas résister longtemps aux difficultés, et ce sont les plus grossiers. Les premiers aiment plus longtemps et avec plus d'agrément; les autres aiment plus vite, avec plus de liberté, et finissent bientôt.

Le premier effet de l'amour c'est d'inspirer un grand respect; l'on a de la vénération pour ce que l'on aime. Il est bien juste : on ne reconnaît rien au monde de grand comme cela.

Les auteurs ne nous peuvent pas bien dire les

[1] Dans le ms., il y a : *ils.* (Faugère.)
[2] Dans le ms. : *qu'il.* (*Id.*)

mouvements de l'amour de leurs héros : il faudrait qu'ils fussent héros eux-mêmes.

L'égarement à aimer en divers endroits est aussi monstrueux que l'injustice dans l'esprit.

En amour un silence vaut mieux qu'un langage. Il est bon d'être interdit; il y a une éloquence de silence qui pénètre plus que la langue ne saurait faire. Qu'un amant persuade bien sa maîtresse quand il est interdit, et que d'ailleurs il a de l'esprit! Quelque vivacité que l'on ait, il est bon dans certaines rencontres qu'elle s'éteigne. Tout cela se passe sans règle et sans réflexion, et quand l'esprit le fait il n'y pensait pas auparavant. C'est par nécessité que cela arrive.

L'on adore souvent ce qui ne croit pas être adoré, et l'on ne laisse pas de lui garder une fidélité inviolable, quoiqu'il n'en sache rien. Mais il faut que l'amour soit bien fin ou bien pur.

Nous connaissons l'esprit des hommes, et par conséquent leurs passions, par la comparaison que nous faisons de nous-mêmes avec les autres.

Je suis de l'avis de celui qui disait que dans l'amour on oubliait sa fortune, ses parents et ses amis : les grandes amitiés vont jusque-là. Ce qui fait que l'on va si loin dans l'amour c'est que l'on ne songe pas que l'on a besoin d'autre chose que de ce que l'on aime : l'esprit est plein; il n'y a plus de place pour le soin ni pour l'inquiétude. La passion ne peut pas être sans excès; de là vient qu'on ne se soucie plus de ce que dit le monde, que l'on sait déjà ne devoir pas condamner notre conduite puis-

qu'elle vient de la raison. Il y a une plénitude de passion, il ne peut pas y avoir un commencement de réflexion.

Ce n'est point un effet de la coutume[1], c'est une obligation de la nature que les hommes fassent les avances pour gagner l'amitié des dames.

Cet oubli que cause l'amour et cet attachement à ce que l'on aime fait naître des qualités que l'on n'avait pas auparavant. L'on devient magnifique, sans l'avoir jamais été.

Un avaricieux même qui aime devient libéral, et il ne se souvient pas d'avoir jamais eu une habitude opposée : l'on en voit la raison en considérant qu'il y a des passions qui resserrent l'âme et qui la rendent immobile, et qu'il y en a qui l'agrandissent et la font répandre au dehors.

L'on a ôté mal à propos le nom de raison à l'amour, et on les a opposés sans un bon fondement, car l'amour et la raison n'est qu'une même chose. C'est une précipitation de pensées qui se porte d'un côté sans bien examiner tout, mais c'est toujours une raison, et l'on ne doit et on ne peut pas souhaiter que ce soit autrement, car nous serions des machines très-désagréables. N'excluons donc point la raison de l'amour, puisqu'elle en est inséparable. Les poëtes n'ont donc pas eu raison de nous dépeindre l'Amour comme un aveugle ; il faut lui ôter son bandeau et lui rendre désormais la jouissance de ses yeux.

[1] Dans le ms. : *constance.* (Faugère.)

Les âmes propres à l'amour demandent une vie d'action qui éclate en événements nouveaux. Comme le dedans est mouvement, il faut aussi que le dehors le soit, et cette manière de vivre est un merveilleux acheminement à la passion. C'est de là que ceux de la cour sont mieux reçus dans l'amour que ceux de la ville, parce que les uns sont tout de feu et que les autres mènent une vie dont l'uniformité n'a rien qui frappe : la vie de tempête surprend, frappe et pénètre.

Il semble que l'on ait tout une autre âme quand on aime que quand on n'aime pas; on s'élève par cette passion et on devient toute grandeur; il faut donc que le reste ait proportion, autrement cela ne convient pas, et partant cela est désagréable.

L'agréable et le beau n'est que la même chose, tout le monde en a l'idée. C'est d'une beauté morale que j'entends parler, qui consiste dans les paroles et dans les actions du dehors. L'on a bien une règle pour devenir agréable; cependant la disposition du corps y est nécessaire, mais elle ne se peut acquérir.

Les hommes ont pris plaisir à se former une idée de l'agréable[1] si élevée, que personne n'y peut atteindre. Jugeons-en mieux et disons que ce n'est que le naturel avec une facilité et une vivacité d'esprit qui surprennent. Dans l'amour ces deux qualités sont nécessaires. Il ne faut rien de force, et cependant il ne faut rien de lenteur : l'habitude donne le reste.

[1] Dans le ms. : *désagréable.* (Faugère.)

Le respect et l'amour doivent être si bien proportionnés qu'ils se soutiennent sans que ce respect étouffe l'amour.

Les grandes âmes ne sont pas celles qui aiment le plus souvent; c'est d'un amour violent que je parle : il faut une inondation de passion pour les ébranler et pour les remplir. Mais quand elles commencent à aimer, elles aiment beaucoup mieux.

L'on dit qu'il y a des nations plus amoureuses les unes que les autres; ce n'est pas bien parler, ou du moins cela n'est pas vrai en tout sens.

L'amour ne consistant que dans un attachement de pensée, il est certain qu'il doit être le même par toute la terre. Il est vrai que se déterminant autre part que dans la pensée, le climat peut ajouter quelque chose, mais ce n'est que dans le corps.

Il est de l'amour comme du bon sens; comme l'on croit avoir autant d'esprit qu'un autre, on croit aussi aimer de même. Néanmoins, quand on a plus de vue, l'on aime jusques aux moindres choses, ce qui n'est pas possible aux autres. Il faut être bien fin pour remarquer cette différence.

L'on ne peut presque faire semblant d'aimer que l'on ne soit bien près d'être amant, ou du moins que l'on n'aime en quelque endroit; car il faut avoir l'esprit et les pensées de l'amour pour ce semblant, et le moyen de bien parler sans cela ? La vérité des passions ne se déguise pas si aisément que les vérités sérieuses.

Il faut du feu, de l'activité et un feu d'esprit naturel et prompt pour la première; les autres se ca-

chent avec la lenteur et la souplesse, ce qu'il est plus aisé de faire.

Quand on est loin de ce que l'on aime l'on prend la résolution de faire ou de dire beaucoup de choses; mais quand on est près on est irrésolu. D'où vient cela? C'est que quand on est loin la raison n'est pas si ébranlée, mais elle l'est étrangement en la présence de l'objet : or pour la résolution il faut de la fermeté qui est ruinée par l'ébranlement.

Dans l'amour on n'ose hasarder parce que l'on craint de tout perdre; il faut pourtant avancer, mais qui peut dire jusques où? L'on tremble toujours jusques à ce que l'on ait trouvé ce point. La prudence ne fait rien pour s'y maintenir quand on l'a trouvé.

Il n'y a rien de si embarrassant que d'être amant et de voir quelque chose en sa faveur sans l'oser croire : l'on est également combattu de l'espérance et de la crainte. Mais enfin la dernière devient victorieuse de l'autre.

Quand on aime fortement, c'est toujours une nouveauté de voir la personne aimée. Après un moment d'absence on la trouve de manque dans son cœur. Quelle joie de la retrouver! l'on sent aussitôt une cessation d'inquiétudes.

Il faut pourtant que cet amour soit déjà bien avancé; car quand il est naissant et que l'on n'a fait aucun progrès, on sent bien une cessation d'inquiétudes, mais il en survient d'autres.

Quoique les maux se succèdent ainsi les uns aux autres, on ne laisse pas de souhaiter la présence de

sa maîtresse par l'espérance de moins souffrir; cependant, quand on la voit, on croit souffrir plus qu'auparavant. Les maux passés ne frappent plus, les présents touchent, et *c'est*[1] sur ce qui touche que l'on juge.

Un amant dans cet état n'est-il pas digne de compassion?

DE L'ESPRIT GÉOMÉTRIQUE[2].

On peut avoir trois principaux objets dans l'étude de la vérité : l'un, de la découvrir quand on la cherche; l'autre, de la démontrer quand on la possède; le dernier, de la discerner d'avec le faux quand on l'examine.

Je ne parle point du premier; je traite particulièrement du second, et il enferme le troisième. Car, si l'on sait la méthode de prouver la vérité, on aura en même temps celle de la discerner, puisqu'en examinant si la preuve qu'on en donne est conforme aux règles qu'on connaît, on saura si elle est exactement démontrée.

[1] Le mot *c'est* manque dans le ms. (Faugère.)

[2] Un court fragment de cet écrit a été publié en 1728 par Desmolets; Condorcet l'a donné d'une manière plus complète, mais avec des suppressions encore nombreuses, sous ce titre : *De la manière de prouver la vérité et de l'exposer aux hommes;* enfin Bossut l'a réimprimé en 1779, en l'intitulant : *Réflexions sur la Géométrie en général;* mais on sait par le premier discours de la *Logique de Port-Royal* que Pascal lui avait donné le titre sous lequel nous le reproduisons. Nous suivons le texte de M. Faugère qui a reproduit la seule copie manuscrite qui ait été conservée.

La géométrie, qui excelle en ces trois genres, a expliqué l'art de découvrir les vérités inconnues; et c'est ce qu'elle appelle *analyse*, et dont il serait inutile de discourir après tant d'excellents ouvrages qui ont été faits.

Celui de démontrer les vérités déjà trouvées et de les éclaircir de telle sorte que la preuve en soit invincible, est le seul que je veux donner; et je n'ai pour cela qu'à expliquer la méthode que la géométrie y observe; car elle l'enseigne parfaitement par ses exemples, quoiqu'elle n'en produise aucun discours. Et parce que cet art consiste en deux choses principales, l'une, de prouver chaque proposition en particulier, l'autre, de disposer toutes les propositions dans le meilleur ordre, j'en ferai deux sections, dont l'une contiendra les règles de la conduite des démonstrations géométriques, c'est-à-dire méthodiques et parfaites; et la seconde comprendra celle de l'ordre géométrique, c'est-à-dire méthodique et accompli : de sorte que les deux ensemble enfermeront tout ce qui sera nécessaire pour conduire du raisonnement à prouver et discerner les vérités, lesquelles j'ai dessein de donner entières.

SECTION PREMIÈRE. — De la méthode des démonstrations géométriques, c'est-à-dire méthodiques et parfaites.

Je ne puis faire mieux entendre la conduite qu'on doit garder pour rendre les démonstrations convaincantes, qu'en expliquant celle que la géométrie observe.

Mais il faut auparavant que je donne l'idée d'une

méthode encore plus éminente et plus accomplie, mais où les hommes ne sauraient jamais arriver : car ce qui passe la géométrie nous surpasse; et néanmoins il est nécessaire d'en dire quelque chose, quoiqu'il soit impossible de le pratiquer [1].

Cette véritable méthode, qui formerait les démonstrations dans la plus haute excellence, s'il était possible d'y arriver, consisterait en deux choses principales : l'une, de n'employer aucun terme dont on n'eût auparavant expliqué nettement le sens; l'autre, de n'avancer jamais aucune proposition qu'on ne démontrât par des vérités déjà connues; c'est-à-dire, en un mot, à définir tous les termes et à prouver toutes les propositions. Mais pour suivre l'ordre

[1] Après ce paragraphe viennent dans le ms. les lignes suivantes, écrites en caractères plus fins et enfermées entre parenthèses :

« ... est bien plus de réussir à l'une qu'à l'autre, et je n'ai choisi cette science pour y arriver que parce qu'elle seule sait les véritables règles du raisonnement et, sans s'arrêter aux règles des syllogismes qui sont tellement naturelles qu'on ne peut les ignorer, s'arrête et se fonde sur la véritable méthode de conduire le raisonnement en toutes choses, que presque tout le monde ignore et qu'il est si avantageux de savoir, que nous voyons par expérience qu'entre esprits égaux et toutes choses pareilles, celui qui a de la géométrie l'emporte et acquiert une vigueur toute nouvelle.

» Je veux donc faire entendre ce que c'est que démonstration par l'exemple de celles de géométrie qui est presque la seule des sciences humaines qui en produise d'infaillibles, parce qu'elle seule observe la véritable méthode, au lieu que toutes les autres sont par une nécessité naturelle dans quelque sorte de confusion que les seuls géomètres savent extrêmement connaître. »

En marge de ce fragment est dans le ms. la note que voici : « Ce » qui est en caractères plus menus était caché sous un papier dont » les bords étaient collés et sur lequel était écrit l'article qui com- » mence : *Je ne puis faire mieux entendre...*, etc. »

(Faugère.)

même que j'explique, il faut que je déclare ce que j'entends par *définition*.

On ne reconnaît en géométrie que les seules définitions que les logiciens appellent *définitions de nom*, c'est-à-dire que les seules impositions de nom aux choses qu'on a clairement désignées en termes parfaitement connus; et je ne parle que de celles-là seulement.

Leur utilité et leur usage est d'éclaircir et d'abréger le discours, en exprimant par le seul nom qu'on impose ce qui ne pourrait se dire qu'en plusieurs termes; en sorte néanmoins que le nom imposé demeure dénué de tout autre sens, s'il en a, pour n'avoir plus que celui auquel on le destine uniquement. En voici un exemple.

Si l'on a besoin de distinguer dans les nombres ceux qui sont divisibles en deux également d'avec ceux qui ne le sont pas, pour éviter de répéter souvent cette condition, on lui donne un nom en cette sorte: j'appelle tout nombre divisible en deux également, *nombre pair*.

Voilà une définition géométrique; parce qu'après avoir clairement désigné une chose, savoir tout nombre divisible en deux également, on lui donne un nom que l'on destitue de tout autre sens, s'il en a, pour lui donner celui de la chose désignée.

D'où il paraît que les définitions sont très-libres, et qu'elles ne sont jamais sujettes à être contredites; car il n'y a rien de plus permis que de donner à une chose qu'on a clairement désignée un nom tel qu'on voudra. Il faut seulement prendre garde qu'on

n abuse de la liberté qu'on a d'imposer des noms, en donnant le même à deux choses différentes.

Ce n'est pas que cela ne soit permis, pourvu qu'on n'en confonde pas les conséquences et qu'on ne les étende pas de l'une à l'autre.

Mais si l'on tombe dans ce vice, on peut lui opposer un remède très-sûr et très-infaillible : c'est de substituer mentalement la définition à la place du défini, et d'avoir toujours la définition si présente que toutes les fois qu'on parle, par exemple, de nombre pair, on entende précisément que c'est celui qui est divisible en deux parties égales, et que ces deux choses soient tellement jointes et inséparables dans la pensée, qu'aussitôt que le discours en exprime l'une, l'esprit y attache immédiatement l'autre. Car les géomètres, et tous ceux qui agissent méthodiquement, n'imposent des noms aux choses que pour abréger le discours, et non pour diminuer ou changer l'idée des choses dont ils discourent. Et ils prétendent que l'esprit supplée toujours la définition entière aux termes courts, qu'ils n'emploient que pour éviter la confusion que la multitude des paroles apporte.

Rien n'éloigne plus promptement et plus puissamment les surprises captieuses des sophistes que cette méthode, qu'il faut avoir toujours présente et qui suffit seule pour bannir toutes sortes de difficultés et d'équivoques.

Ces choses étant bien entendues, je reviens à l'explication du véritable ordre qui consiste, comme je disais, à tout définir et à tout prouver.

Certainement cette méthode serait belle, mais elle est absolument impossible; car il est évident que les premiers termes qu'on voudrait définir en supposeraient de précédents pour servir à leur explication, et que de même les premières propositions qu'on voudrait prouver en supposeraient d'autres qui les précédassent; et ainsi il est clair qu'on n'arriverait jamais aux premières.

Aussi, en poussant les recherches de plus en plus, on arrive nécessairement à des mots primitifs qu'on ne peut plus définir, et à des principes si clairs qu'on n'en trouve plus qui le soient davantage pour servir à leur preuve.

D'où il paraît que les hommes sont dans une impuissance naturelle et immuable de traiter quelque science que ce soit dans un ordre absolument accompli.

Mais il ne s'ensuit pas de là qu'on doive abandonner toute sorte d'ordre.

Car il y en a un, et c'est celui de la géométrie, qui est à la vérité inférieur en ce qu'il est moins convaincant, mais non pas en ce qu'il est moins certain. Il ne définit pas tout et ne prouve pas tout, et c'est en cela qu'il lui cède; mais il ne suppose que des choses claires et constantes par la lumière naturelle, et c'est pourquoi il est parfaitement véritable, la nature le soutenant au défaut du discours.

Cet ordre le plus parfait entre les hommes consiste, non pas à tout définir ou à tout démontrer, ni aussi à ne rien définir ou à ne rien démontrer, mais à se tenir dans ce milieu de ne point définir les

choses claires et entendues de tous les hommes, et de définir toutes les autres; et de ne point prouver toutes les choses connues des hommes, et de prouver toutes les autres. Contre cet ordre pèchent également ceux qui entreprennent de tout définir et de tout prouver, et ceux qui négligent de le faire dans les choses qui ne sont pas évidentes d'elles-mêmes.

C'est ce que la géométrie enseigne parfaitement. Elle ne définit aucune de ces choses, *espace*, *temps*, *mouvement*, *nombre*, *égalité*, ni les semblables qui sont en grand nombre, parce que ces termes-là désignent si naturellement les choses qu'ils signifient, à ceux qui entendent la langue, que l'éclaircissement qu'on en voudrait faire apporterait plus d'obscurité que d'instruction.

Car il n'y a rien de plus faible que le discours de ceux qui veulent définir ces mots primitifs. Quelle nécessité y a-t-il, par exemple, d'expliquer ce qu'on entend par le mot *homme?* Ne sait-on pas assez quelle est la chose qu'on veut désigner par ce terme? Et quel avantage pensait nous procurer Platon, en disant que c'était un animal à deux jambes, sans plumes? Comme si l'idée que j'en ai naturellement, et que je ne puis exprimer, n'était pas plus nette et plus sûre que celle qu'il me donne par son explication inutile et même ridicule; puisqu'un homme ne perd pas l'humanité en perdant les deux jambes, et qu'un chapon ne l'acquiert pas en perdant ses plumes.

Il y en a qui vont jusqu'à cette absurdité d'expliquer un mot par le mot même. J'en sais qui ont dé-

fini la lumière en cette sorte : *La lumière est un mouvement luminaire des corps lumineux ;* comme si on pouvait entendre les mots de *luminaire* et de *lumineux* sans celui de *lumière* [1].

On ne peut entreprendre de définir l'être sans tomber dans cette absurdité : car on ne peut définir un mot sans commencer par celui-ci, *c'est*, soit qu'on l'exprime ou qu'on le sous-entende. Donc pour définir l'être, il faudrait dire *c'est*, et ainsi employer le mot défini dans sa définition.

On voit assez de là qu'il y a des mots incapables d'être définis; et, si la nature n'avait suppléé à ce défaut par une idée pareille qu'elle a donnée à tous les hommes, toutes nos expressions seraient confuses ; au lieu qu'on en use avec la même assurance et la même certitude que s'ils étaient expliqués d'une manière parfaitement exempte d'équivoques; parce que la nature nous en a elle-même donné, sans paroles, une intelligence plus nette que celle que l'art nous acquiert par nos explications.

Ce n'est pas que tous les hommes aient la même

[1] Pascal fait ici allusion au P. Noël, jésuite, avec lequel il avait eu une discussion assez vive au sujet de ses *Expériences touchant le vide*. Dans une lettre qu'il écrivit au P. Noël en 1647, il lui disait : « La période qui précède vos dernières civilités définit la lumière en ces termes : *La lumière* est un *mouvement luminaire de rayons composés de corps lucides, c'est-à-dire lumineux ;* où j'ai à vous dire qu'il me semble qu'il faudrait avoir premièrement défini ce que c'est que *luminaire*, et ce que c'est que *corps lucide* ou *lumineux :* car jusque-là je ne puis entendre ce que c'est que lumière. Et comme nous n'employons jamais dans les définitions le terme du *défini*, j'aurais peine à m'accommoder à la vôtre qui dit : la lumière est un mouvement luminaire des corps lumineux. » (Faugère.)

idée de l'essence des choses que je dis qu'il est impossible et inutile de définir.

Car, par exemple, le temps est de cette sorte. Qui le pourra définir? Et pourquoi l'entreprendre, puisque tous les hommes conçoivent ce qu'on veut dire en parlant de temps, sans qu'on le désigne davantage? Cependant il y a bien de différentes opinions touchant l'essence du temps. Les uns disent que c'est le mouvement d'une chose créée; les autres, la mesure du mouvement, etc. Aussi ce n'est pas la nature de ces choses que je dis qui est connue à tous : ce n'est simplement que le rapport entre le nom et la chose; en sorte qu'à cette expression *temps,* tous portent la pensée vers le même objet; ce qui suffit pour faire que ce terme n'ait pas besoin d'être défini, quoique ensuite, en examinant ce que c'est que le temps, on vienne à différer de sentiment après s'être mis à y penser; car les définitions ne sont faites que pour désigner les choses que l'on nomme, et non pas pour en montrer la nature.

Ce n'est pas qu'il ne soit permis d'appeler du nom de *temps* le mouvement d'une chose créée; car, comme j'ai dit tantôt, rien n'est plus libre que les définitions.

Mais ensuite de cette définition il y aura deux choses qu'on appellera du nom de *temps :* l'une est celle que tout le monde entend naturellement par ce mot et que tous ceux qui parlent notre langue nomment par ce terme; l'autre sera le mouvement d'une chose créée, car on l'appellera aussi de ce nom, suivant cette nouvelle définition.

Il faudra donc éviter les équivoques et ne pas confondre les conséquences. Car il ne s'ensuivra pas de là que la chose qu'on entend naturellement par le mot de *temps* soit en effet le mouvement d'une chose créée. Il a été libre de nommer ces deux choses de même; mais il ne le sera pas de les faire convenir de nature aussi bien que de nom.

Ainsi, si l'on avance ce discours : *le temps est le mouvement d'une chose créée*, il faut demander ce qu'on entend par ce mot de *temps*, c'est-à-dire si on lui laisse le sens ordinaire et reçu de tous, ou si on l'en dépouille pour lui donner en cette occasion celui de mouvement d'une chose créée. Que si on le destitue de tout autre sens, on ne peut contredire, et ce sera une définition libre, ensuite de laquelle, comme j'ai dit, il y aura deux choses qui auront ce même nom. Mais si on lui laisse son sens ordinaire, et qu'on prétende néanmoins que ce qu'on entend par ce mot soit le mouvement d'une chose créée, on peut contredire. Ce n'est plus une définition libre, c'est une proposition qu'il faut prouver, si ce n'est qu'elle soit très-évidente d'elle-même; et alors ce sera un principe et un axiome, mais jamais une définition, parce que dans cette énonciation on n'entend pas que le mot de *temps* signifie la même chose que ceux-ci, *le mouvement d'une chose créée*, mais on entend que ce que l'on conçoit par le terme de *temps* soit ce mouvement supposé.

Si je ne savais combien il est nécessaire d'entendre ceci parfaitement, et combien il arrive à toute heure, dans les discours familiers et dans les dis-

cours de science, des occasions pareilles à celle-ci que j'ai donnée en exemple, je ne m'y serais pas arrêté. Mais il me semble, par l'expérience que j'ai de la confusion des disputes, qu'on ne peut trop entrer dans cet esprit de netteté pour lequel je fais tout ce traité, plus que pour le sujet que j'y traite.

Car combien y a-t-il de personnes qui croient avoir défini le temps quand ils ont dit que c'est la mesure du mouvement, en lui laissant cependant son sens ordinaire ! Et néanmoins ils ont fait une proposition, et non pas une définition. Combien y en a-t-il de même qui croient avoir défini le mouvement quand ils ont dit : *Motus nec simpliciter motus, non mera potentia est, sed actus entis in potentia !* Et cependant, s'ils laissent au mot de *mouvement* son sens ordinaire comme ils font, ce n'est pas une définition, mais une proposition; et confondant ainsi les définitions qu'ils appellent *définitions de nom,* qui sont les véritables définitions libres, permises et géométriques, avec celles qu'ils appellent *définitions de chose,* qui sont proprement des propositions nullement libres, mais sujettes à contradiction, ils s'y donnent la liberté d'en former aussi bien que des autres : et chacun définissant les mêmes choses à sa manière, par une liberté qui est aussi défendue dans ces sortes de définitions que permise dans les premières, ils embrouillent toutes choses, et perdant tout ordre et toute lumière, ils se perdent eux-mêmes et s'égarent dans des embarras inexplicables.

On n'y tombera jamais en suivant l'ordre de la géométrie. Cette judicieuse science est bien éloi-

gnée de définir ces mots primitifs, *espace, temps, mouvement, égalité, majorité, diminution, tout,* et les autres que le monde entend de soi-même. Mais hors ceux-là, le reste des termes qu'elle emploie y sont tellement éclaircis et définis, qu'on n'a pas besoin de dictionnaire pour en entendre aucun; de sorte qu'en un mot tous ces termes sont parfaitement intelligibles, ou par la lumière naturelle ou par les définitions qu'elle en donne.

Voilà de quelle sorte elle évite tous les vices qui se peuvent rencontrer dans le premier point, lequel consiste à définir les seules choses qui en ont besoin. Elle en use de même à l'égard de l'autre point, qui consiste à prouver les propositions qui ne sont pas évidentes.

Car, quand elle est arrivée aux premières vérités connues, elle s'arrête là et demande qu'on les accorde, n'ayant rien de plus clair pour les prouver : de sorte que tout ce que la géométrie propose est parfaitement démontré, ou par la lumière naturelle ou par les preuves.

De là vient que si cette science ne définit pas et ne démontre pas toutes choses, c'est par cette seule raison que cela nous est impossible [1].

On trouvera peut-être étrange que la géométrie ne puisse définir aucune des choses qu'elle a pour

[1] Ici le ms. ajoute entre parenthèses : (« Mais comme la nature fournit tout ce que cette science ne donne pas, son ordre à la vérité ne donne pas une perfection plus qu'humaine, mais il a toute celle où les hommes peuvent arriver. Il m'a semblé à propos de donner dès l'entrée de ce discours cette etc. ») (Faugère.)

principaux objets : car elle ne peut définir ni le mouvement, ni les nombres, ni l'espace ; et cependant ces trois choses sont celles qu'elle considère particulièrement et selon la recherche desquelles elle prend ces trois différents noms de *mécanique*, d'*arithmétique*, de *géométrie*, ce dernier nom appartenant au genre et à l'espèce.

Mais on n'en sera pas surpris, si l'on remarque que cette admirable science ne s'attachant qu'aux choses les plus simples, cette même qualité qui les rend dignes d'être ses objets les rend incapables d'être définies ; de sorte que le manque de définition est plutôt une perfection qu'un défaut, parce qu'il ne vient pas de leur obscurité, mais au contraire de leur extrême évidence, qui est telle qu'encore qu'elle n'ait pas la conviction des démonstrations, elle en a toute la certitude. Elle suppose donc que l'on sait quelle est la chose qu'on entend par ces mots, *mouvement, nombre, espace ;* et, sans s'arrêter à les définir inutilement, elle en pénètre la nature et en découvre les merveilleuses propriétés.

Ces trois choses qui comprennent tout l'univers, selon ces paroles : *Deus fecit omnia in pondere, in numero, et mensura*[1], ont une liaison réciproque et nécessaire. Car on ne peut imaginer de mouvement sans quelque chose qui se meuve ; et cette chose étant une, cette unité est l'origine de tous les nombres ; et enfin le mouvement ne pouvant être sans

[1] Sap., xi, 21. *Omnia in mensura, et numero, et pondere, disposuisti.*

espace, on voit ces trois choses enfermées dans la première.

Le temps même y est aussi compris : car le mouvement et le temps sont relatifs l'un à l'autre; la promptitude et la lenteur, qui sont les différences des mouvements, ayant un rapport nécessaire avec le temps.

Ainsi il y a des propriétés communes à toutes ces choses, dont la connaissance ouvre l'esprit aux plus grandes merveilles de la nature.

La principale comprend les deux infinités qui se rencontrent dans toutes : l'une de grandeur, l'autre de petitesse.

Car quelque prompt que soit un mouvement, on peut en concevoir un qui le soit davantage et hâter encore ce dernier; et ainsi toujours à l'infini, sans jamais arriver à un qui le soit de telle sorte qu'on ne puisse plus y ajouter. Et au contraire, quelque lent que soit un mouvement, on peut le retarder davantage et encore ce dernier; et ainsi à l'infini, sans jamais arriver à un tel degré de lenteur qu'on ne puisse encore en descendre à une infinité d'autres, sans tomber dans le repos.

De même, quelque grand que soit un nombre, on peut en concevoir un plus grand et encore un qui surpasse le dernier; et ainsi à l'infini, sans jamais arriver à un qui ne puisse plus être augmenté. Et au contraire, quelque petit que soit un nombre, comme la centième ou la dix-millième partie, on peut encore en concevoir un moindre, et toujours à l'infini, sans arriver au zéro ou néant.

Quelque grand que soit un espace, on peut en concevoir un plus grand et encore un qui le soit davantage; et ainsi à l'infini, sans jamais arriver à un qui ne puisse plus être augmenté. Et au contraire, quelque petit que soit un espace, on peut encore en considérer un moindre, et toujours à l'infini, sans jamais arriver à un indivisible qui n'ait plus aucune étendue.

Il en est de même du temps. On peut toujours en concevoir un plus grand sans dernier, et un moindre sans arriver à un instant et à un pur néant de durée.

C'est-à-dire, en un mot, que quelque mouvement, quelque nombre, quelque espace, quelque temps que ce soit, il y en a toujours un plus grand et un moindre : de sorte qu'ils se soutiennent tous entre le néant et l'infini, étant toujours infiniment éloignés de ces extrêmes.

Toutes ces vérités ne se peuvent démontrer; et cependant ce sont les fondements et les principes de la géométrie. Mais comme la cause qui les rend incapables de démonstration n'est pas leur obscurité, mais au contraire leur extrême évidence, ce manque de preuve n'est pas un défaut, mais plutôt une perfection.

D'où l'on voit que la géométrie ne peut définir les objets, ni prouver les principes; mais par cette seule et avantageuse raison que les uns et les autres sont dans une extrême clarté naturelle, qui convainc la raison plus puissamment que le discours.

Car qu'y a-t-il de plus évident que cette vérité,

qu'un nombre, tel qu'il soit, peut être augmenté : ne peut-on pas le doubler ? Que la promptitude d'un mouvement peut être doublée, et qu'un espace peut être doublé de même ?

Et qui peut aussi douter qu'un nombre, tel qu'il soit, ne puisse être divisé par la moitié, et sa moitié encore par la moitié ? Car cette moitié serait-elle un néant ? Et comment ces deux moitiés, qui seraient deux zéros, feraient-elles un nombre ?

De même, un mouvement, quelque lent qu'il soit, ne peut-il pas être ralenti de moitié, en sorte qu'il parcoure le même espace dans le double de temps, et ce dernier mouvement encore ? Car serait-ce un pur repos ? Et comment se pourrait-il que ces deux moitiés de vitesse, qui seraient deux repos, fissent la première vitesse ?

Enfin un espace, quelque petit qu'il soit, ne peut-il pas être divisé en deux, et ces moitiés encore ? Et comment pourrait-il se faire que ces moitiés fussent indivisibles sans aucune étendue, elles qui jointes ensemble ont fait la première étendue ?

Il n'y a point de connaissance naturelle dans l'homme qui précède celles-là, et qui les surpasse en clarté. Néanmoins, afin qu'il y ait exemple de tout, on trouve des esprits excellents en toutes autres choses, que ces infinités choquent et qui n'y peuvent en aucune sorte consentir.

Je n'ai jamais connu personne qui ait pensé qu'un espace ne puisse être augmenté. Mais j'en ai vu quelques-uns, très-habiles d'ailleurs, qui ont assuré qu'un espace pouvait être divisé en deux parties

indivisibles, quelque absurdité qu'il s'y rencontre.

Je me suis attaché à rechercher en eux quelle pouvait être la cause de cette obscurité, et j'ai trouvé qu'il n'y en avait qu'une principale qui est qu'ils ne sauraient concevoir un continu divisible à l'infini; d'où ils concluent qu'il n'y est pas divisible.

C'est une maladie naturelle à l'homme, de croire qu'il possède la vérité directement; et de là vient qu'il est toujours disposé à nier tout ce qui lui est incompréhensible; au lieu qu'en effet il ne connaît naturellement que le mensonge et qu'il ne doit prendre pour véritables que les choses dont le contraire lui paraît faux.

Et c'est pourquoi, toutes les fois qu'une proposition est inconcevable, il faut en suspendre le jugement et ne pas la nier à cette marque, mais en examiner le contraire; et si on le trouve manifestement faux, on peut hardiment affirmer la première tout incompréhensible qu'elle est. Appliquons cette règle à notre sujet.

Il n'y a point de géomètre qui ne croie l'espace divisible à l'infini. On ne peut non plus l'être sans ce principe qu'être homme sans âme. Et néanmoins il n'y en a point qui comprenne une division infinie; et l'on ne s'assure de cette vérité que par cette seule raison, mais qui est certainement suffisante, qu'on comprend parfaitement qu'il est faux qu'en divisant un espace on puisse arriver à une partie indivisible, c'est-à-dire qui n'ait aucune étendue.

Car qu'y a-t-il de plus absurde que de prétendre qu'en divisant toujours un espace, on arrive enfin à

une division telle qu'en la divisant en deux, chacune des moitiés reste indivisible et sans aucune étendue, et qu'ainsi ces deux néants d'étendue fissent ensemble une étendue? Car je voudrais demander à ceux qui ont cette idée s'ils conçoivent nettement que deux indivisibles se touchent : si c'est partout, ils ne sont qu'une même chose et partant les deux ensemble sont indivisibles ; et si ce n'est pas partout, ce n'est donc qu'en une partie : donc ils ont des parties, donc ils ne sont pas indivisibles.

Que s'ils confessent, comme en effet ils l'avouent quand on les presse, que leur proposition est aussi inconcevable que l'autre, qu'ils reconnaissent que ce n'est pas par notre capacité à concevoir ces choses que nous devons juger de leur vérité, puisque ces deux contraires étant tous deux inconcevables, il est néanmoins nécessairement certain que l'un des deux est véritable.

Mais qu'à ces difficultés chimériques, et qui n'ont de proportion qu'à notre faiblesse, ils opposent ces clartés naturelles et ces vérités solides : s'il était véritable que l'espace fût composé d'un certain nombre fini d'indivisibles, il s'ensuivrait que deux espaces, dont chacun serait carré, c'est-à-dire égal et pareil de tous côtés, étant doubles l'un de l'autre, l'un contiendrait un nombre de ces indivisibles double du nombre des indivisibles de l'autre. Qu'ils retiennent bien cette conséquence, et qu'ils s'exercent ensuite à ranger des points en carrés jusqu'à ce qu'ils en aient rencontré deux dont l'un ait le double des points de l'autre; et alors je leur ferai

céder tout ce qu'il y a de géomètres au monde. Mais si la chose est naturellement impossible, c'est-à-dire s'il y a impossibilité invincible à ranger des carrés de points, dont l'un en ait le double de l'autre, comme je le démontrerais en ce lieu-là même si la chose méritait qu'on s'y arrêtât, qu'ils en tirent la conséquence.

Et pour les soulager dans les peines qu'ils auraient en de certaines rencontres, comme à concevoir qu'un espace ait une infinité de divisibles, vu qu'on les parcourt en si peu de temps pendant lequel on aurait parcouru cette infinité de divisibles, il faut les avertir qu'ils ne doivent pas comparer des choses aussi disproportionnées qu'est l'infinité des divisibles avec le peu de temps où ils sont parcourus : mais qu'ils comparent l'espace entier avec le temps entier, et les infinis divisibles de l'espace avec les infinis instants de ce temps; et ainsi ils trouveront que l'on parcourt une infinité de divisibles en une infinité d'instants, et un petit espace en un petit temps; en quoi il n'y a plus la disproportion qui les avait étonnés.

Enfin, s'ils trouvent étrange qu'un petit espace ait autant de parties qu'un grand, qu'ils entendent aussi qu'elles sont plus petites à mesure, et qu'ils regardent le firmament au travers d'un petit verre, pour se familiariser avec cette connaissance, en voyant chaque partie du ciel en chaque partie du verre.

Mais s'ils ne peuvent comprendre que des parties si petites, qu'elles nous sont imperceptibles, puis-

sent être autant divisées que le firmament, il n'y a pas de meilleur remède que de les leur faire regarder avec des lunettes qui grossissent cette pointe déli cate jusqu'à une prodigieuse masse; d'où ils concevront aisément que par le secours d'un autre verre encore plus artistement taillé, on pourrait les grossir jusqu'à égaler ce firmament dont ils admirent l'étendue. Et ainsi ces objets leur paraissant maintenant très-facilement divisibles, qu'ils se souviennent que la nature peut infiniment plus que l'art.

Car enfin qui les a assurés que ces verres auront changé la grandeur naturelle de ces objets, ou s'ils auront au contraire rétabli la véritable que la figure de notre œil avait changée et raccourcie, comme font les lunettes qui amoindrissent?

Il est fâcheux de s'arrêter à ces bagatelles; mais il y a des temps de niaiser.

Il suffit de dire à des esprits clairs en cette matière que deux néants d'étendue ne peuvent pas faire une étendue. Mais parce qu'il y en a qui prétendent s'échapper à cette lumière par cette merveilleuse réponse, que deux néants d'étendue peuvent aussi bien faire une étendue que deux unités dont aucune n'est nombre font un nombre par leur assemblage; il faut leur repartir qu'ils pourraient opposer de la même sorte que vingt mille hommes font une armée, quoique aucun d'eux ne soit armée; que mille maisons font une ville, quoique aucune ne soit ville; ou que les parties font le tout, quoique aucune ne soit le tout; ou, pour demeurer dans la comparaison des nombres, que deux binaires font le

quaternaire et dix dizaines une centaine, quoique aucun ne le soit.

Mais ce n'est pas avoir l'esprit juste que de confondre par des comparaisons si inégales la nature immuable des choses avec leurs noms libres et volontaires et dépendant du caprice des hommes qui les ont composés. Car il est clair que pour faciliter les discours on a donné le nom d'*armée* à vingt mille hommes, celui de *ville* à plusieurs maisons, celui de *dizaine* à dix unités ; et que de cette liberté naissent les noms d'*unité*, *binaire*, *quaternaire*, *dizaine*, *centaine*, différents par nos fantaisies, quoique ces choses soient en effet de même genre par leur nature invariable, et qu'elles soient toutes proportionnées entre elles et ne diffèrent que du plus ou du moins, et quoique, ensuite de ces noms, le binaire ne soit pas quaternaire, ni une maison une ville, non plus qu'une ville n'est pas une maison. Mais encore quoiqu'une maison ne soit pas une ville, elle n'est pas néanmoins un néant de ville; il y a bien de la différence entre n'être pas une chose et en être un néant.

Car, afin qu'on entende la chose à fond, il faut savoir que la seule raison pour laquelle l'unité n'est pas au rang des nombres est qu'Euclide et les premiers auteurs qui ont traité d'arithmétique, ayant plusieurs propriétés à donner, qui convenaient à tous les nombres hormis à l'unité, pour éviter de dire souvent *qu'en tout nombre, hors l'unité, telle condition se rencontre*, ils ont exclu l'unité de la signification du mot de *nombre*, par la liberté que

nous avons déjà dit qu'on a de faire à son gré des définitions. Aussi, s'ils eussent voulu, ils en eussent de même exclu le binaire et le ternaire, et tout ce qu'il leur eût plu; car on en est maître, pourvu qu'on en avertisse : comme au contraire l'unité se met quand on veut au rang des nombres, et les fractions de même. Et, en effet, l'on est obligé de le faire dans les propositions générales, pour éviter de dire à chaque fois *en tout nombre et à l'unité et aux fractions, une telle propriété se trouve;* et c'est en ce sens indéfini que je l'ai pris dans tout ce que j'en ai écrit.

Mais le même Euclide qui a ôté à l'unité le nom de *nombre,* ce qui lui a été permis, pour faire entendre néanmoins qu'elle n'est pas un néant, mais qu'elle est au contraire du même genre, il définit ainsi les grandeurs homogènes : *Les grandeurs,* dit-il, *sont dites être de même genre, lorsque l'une étant plusieurs fois multipliée peut arriver à surpasser l'autre;* et par conséquent, puisque l'unité peut, étant multipliée plusieurs fois, surpasser quelque nombre que ce soit, elle est de même genre que les nombres précisément par son essence et par sa nature immuable, dans le sens du même Euclide qui a voulu qu'elle ne fût pas appelée *nombre.*

Il n'en est pas de même d'un indivisible à l'égard d'une étendue. Car non-seulement il diffère de nom, ce qui est volontaire, mais il diffère de genre, par la même définition; puisqu'un indivisible, multiplié autant de fois qu'on voudra, est si éloigné de pouvoir surpasser une étendue, qu'il ne peut jamais

former qu'un seul et unique indivisible; ce qui est naturel et nécessaire, comme il est déjà montré. Et comme cette dernière preuve est fondée sur la définition de ces deux choses, *indivisible* et *étendue*, on va achever et consommer la démonstration.

Un indivisible est ce qui n'a aucune partie, et l'étendue est ce qui a diverses parties séparées.

Sur ces définitions, je dis que deux indivisibles étant unis ne font pas une étendue.

Car quand ils sont unis, ils se touchent chacun en une partie; et ainsi les parties par où ils se touchent ne sont pas séparées, puisque autrement elles ne se toucheraient pas. Or, par leur définition, ils n'ont point d'autres parties; donc ils n'ont pas de parties séparées; donc ils ne sont pas une étendue, par la définition de l'étendue qui porte la séparation des parties.

On montrera la même chose de tous les autres indivisibles qu'on y joindra, par la même raison. Et partant un indivisible, multiplié autant qu'on voudra, ne fera jamais une étendue. Donc il n'est pas de même genre que l'étendue, par la définition des choses du même genre.

Voilà comment on démontre que les indivisibles ne sont pas du même genre que les nombres. De là vient que deux unités peuvent bien faire un nombre, parce qu'elles sont de même genre; et que deux indivisibles ne font pas une étendue, parce qu'ils ne sont pas de même genre.

D'où l'on voit combien il y a peu de raison de comparer le rapport qui est entre l'unité et les nombres

à celui qui est entre les indivisibles et l'étendue.

Mais si l'on veut prendre dans les nombres une comparaison qui représente avec justesse ce que nous considérons dans l'étendue, il faut que ce soit le rapport du zéro aux nombres; car le zéro n'est pas du même genre que les nombres, parce qu'étant multiplié, il ne peut les surpasser : de sorte que c'est un véritable indivisible de nombre, comme l'indivisible est un véritable zéro d'étendue. Et on en trouvera un pareil entre le repos et le mouvement, et entre un instant et le temps; car toutes ces choses sont hétérogènes à leurs grandeurs, parce qu'étant infiniment multipliées, elles ne peuvent jamais faire que des indivisibles, non plus que les indivisibles d'étendue, et par la même raison. Et alors on trouvera une correspondance parfaite entre ces choses; car toutes ces grandeurs sont divisibles à l'infini, sans tomber dans leurs indivisibles, de sorte qu'elles tiennent toutes le milieu entre l'infini et le néant.

Voilà l'admirable rapport que la nature a mis entre ces choses, et les deux merveilleuses infinités qu'elle a proposées aux hommes, non pas à concevoir, mais à admirer; et, pour en finir la considération par une dernière remarque, j'ajouterai que ces deux infinis, quoique infiniment différents, sont néanmoins relatifs l'un à l'autre, de telle sorte que la connaissance de l'un mène nécessairement à la connaissance de l'autre.

Car dans les nombres de ce qu'ils peuvent toujours être augmentés, il s'ensuit absolument qu'ils peu-

vent toujours être diminués, et cela clairement; car, si l'on peut multiplier un nombre jusqu'à 100,000, par exemple, on peut aussi en prendre une 100,000e partie, en le divisant par le même nombre qu'on le multiplie; et ainsi tout terme d'augmentation deviendra terme de division, en changeant l'entier en fraction. De sorte que l'augmentation infinie enferme nécessairement aussi la division infinie.

Et dans l'espace le même rapport se voit entre ces deux infinis contraires; c'est-à-dire que, de ce qu'un espace peut être infiniment prolongé, il s'ensuit qu'il peut être infiniment diminué, comme il paraît en cet exemple : Si on regarde au travers d'un verre un vaisseau qui s'éloigne toujours directement, il est clair que le lieu du diaphane où l'on remarque un point tel qu'on voudra du navire, haussera toujours par un flux continuel, à mesure que le vaisseau fuit. Donc, si la course du vaisseau est toujours allongée et jusqu'à l'infini, ce point haussera continuellement; et cependant il n'arrivera jamais à celui où tombera le rayon horizontal mené de l'œil au verre, de sorte qu'il en approchera toujours sans y arriver jamais, divisant sans cesse l'espace qui restera sous ce point horizontal, sans y arriver jamais. D'où l'on voit la conséquence nécessaire qui se tire de l'infinité de l'étendue du cours du vaisseau à la division infinie et infiniment petite de ce petit espace restant au-dessous de ce point horizontal.

Ceux qui ne seront pas satisfaits de ces raisons, et qui demeureront dans la créance que l'espace n'est pas divisible à l'infini, ne peuvent rien pré-

tendre aux démonstrations géométriques; et, quoiqu'ils puissent être éclairés en d'autres choses, ils le seront fort peu en celles-ci; car on peut aisément être très-habile homme et mauvais géomètre.

Mais ceux qui verront clairement ces vérités pourront admirer la grandeur et la puissance de la nature dans cette double infinité qui nous environne de toutes parts, et apprendre par cette considération merveilleuse à se connaître eux-mêmes, en se regardant placés entre une infinité et un néant d'étendue, entre une infinité et un néant de nombre, entre une infinité et un néant de mouvement, entre une infinité et un néant de temps. Sur quoi on peut apprendre à s'estimer son juste prix, et former des réflexions qui valent mieux que tout le reste de la géométrie même.

J'ai cru être obligé de faire cette longue considération en faveur de ceux qui ne comprenant pas d'abord cette double infinité sont capables d'en être persuadés. Et quoiqu'il y en ait plusieurs qui aient assez de lumière pour s'en passer, il peut néanmoins arriver que ce discours qui sera nécessaire aux uns, ne sera pas entièrement inutile aux autres.

PRÉFACE SUR LE TRAITÉ DU VIDE[1].

Le respect que l'on porte à l'antiquité est aujourd'hui à tel point, dans les matières où il doit avoir

[1] Publié pour la première fois par Bossut, qui l'a intitulé on ne sait pourquoi : *De l'autorité en matière de philosophie,* Ce morceau. dit M. Cousin, semble un fragment du *Discours de la Méthode,* tant il est pénétré de l'esprit de Descartes. Il roule sur la distinction es-

moins de force, que l'on se fait des oracles de toutes ses pensées et des mystères même de ses obscurités; que l'on ne peut plus avancer de nouveautés sans péril, et que le texte d'un auteur suffit pour détruire les plus fortes raisons[1]. . . . . .

Ce n'est pas que mon intention soit de corriger

sentiellement cartésienne de la philosophie et de la théologie, l'une où l'autorité est de mise, puisqu'elle n'admet point d'innovations; l'autre où l'autorité est un contre-sens, puisqu'elle vit de découvertes perpétuelles..... Plus tard, et dans les *Pensées*, Pascal ne traite ni la philosophie ni Descartes avec ce respect. Je soupçonne que ce morceau est de l'époque où Pascal était tout occupé de sciences, à peu près du temps de la lettre à M. Le Pailleur, *sur le vide*, ou de celle à M. Ribeyre, lettres qui sont de l'année 1647 et de l'année 1651. Ce sont les mêmes principes et le même ton à la fois grave et animé. Aussi ce petit traité n'est-il pas dans notre manuscrit. C'est Bossut qui l'a publié pour la première fois et sans dire d'où il l'a tiré.

Bossut avait fait subir au texte de nombreuses altérations nécessitées en quelque sorte par le titre arbitraire qu'il avait choisi, et de plus il n'avait point indiqué le manuscrit d'après lequel il avait fait la publication. M. Faugère a restitué le texte et le titre d'après le manuscrit du père Guerrier.

« Ce n'est rien moins, dit M. Faugère, que la préface d'un *Traité sur le vide*. Il paraît que ce dernier ouvrage n'existe plus; du moins il n'a pas été retrouvé, et peut-être Pascal n'y mit jamais la dernière main. M. Périer en parle ainsi dans l'avertissement qui précède le récit réimprimé par lui en 1663 de la célèbre expérience du Puy-de-Dôme : « Le traité dont il sera parlé en plusieurs endroits de cette » relation est un grand traité que M. Pascal avait composé touchant » le vide, qui s'est perdu et dont on a seulement trouvé quelques » fragments que l'on a mis ci-devant. » Les fragments mentionnés par M. Périer ont été imprimés à la suite du *Traité sur l'Équilibre des liqueurs et la pesanteur de l'air*. Nous en avons retrouvé un autre fragment très-court dans le ms. autographe des *Pensées*. Quant à l'époque à laquelle ce *Traité du vide* a été composé, on voit dans deux lettres de Pascal, l'une à M. Périer concernant l'expérience du Puy-de-Dôme, et l'autre à M. de Ribeyre, qu'il avait déjà commencé cet ouvrage en 1647 et qu'il travaillait à l'achever en 1651. La préface a dû être écrite dans cet intervalle, et plutôt vers 1651. »

Nous reproduisons ici l'excellent texte de M. Faugère.

[1] Il y a ici une lacune d'environ dix lignes. (*Note du P. Guerrier.*)

un vice par un autre, et de ne faire nulle estime des anciens parce que l'on en fait trop.

Je ne prétends pas bannir leur autorité pour relever le raisonnement tout seul, quoique l'on veuille établir leur autorité seule au préjudice du raisonnement [1]. . . . . .

Pour faire cette importante distinction avec attention, il faut considérer que les unes dépendent seulement de la mémoire et sont purement historiques, n'ayant pour objet que de savoir ce que les auteurs ont écrit; les autres dépendent seulement du raisonnement et sont entièrement dogmatiques, ayant pour objet de chercher et découvrir les vérités cachées.

Celles de la première sorte sont bornées d'autant que les livres dans lesquels elles sont contenues [2]. . . . . .

C'est suivant cette distinction qu'il faut régler différemment l'étendue de ce respect. Le respect que l'on doit avoir pour [3]. . . . . .

Dans les matières où l'on recherche seulement de savoir ce que les auteurs ont écrit, comme dans l'histoire, dans la géographie, dans la jurisprudence, dans les langues [4], et surtout dans la théologie; et enfin dans toutes celles qui ont pour principe, ou le fait simple ou l'institution divine ou humaine, il faut nécessairement recourir à leurs livres, puisque tout ce que l'on en peut savoir y est contenu : d'où il est

[1] Lacune de deux lignes. (*Note du P. Guerrier.*)
[2] Une lacune. (Faugère.)
[3] Deux lignes. (*Note du P. Guerrier.*)
[4] Après le mot *langues*, il y a un blanc d'un mot ou deux. (Faugère.)

évident que l'on peut en avoir la connaissance entière, et qu'il n'est pas possible d'y rien ajouter.

S'il agit de savoir qui fut premier roi des Français; en quel lieu les géographes placent le premier méridien; quels mots sont usités dans une langue morte, et toutes les choses de cette nature; quels autres moyens que les livres pourraient nous y conduire? Et qui pourra rien ajouter de nouveau à ce qu'ils nous en apprennent, puisqu'on ne veut savoir que ce qu'ils contiennent?

C'est l'autorité seule qui nous en peut éclaircir. Mais où cette autorité a la principale force, c'est dans la théologie, parce qu'elle y est inséparable de la vérité, et que nous ne la connaissons que par elle: de sorte que pour donner la certitude entière des matières les plus incompréhensibles à la raison, il suffit de les faire voir dans les livres sacrés; comme pour montrer l'incertitude des choses les plus vraisemblables, il faut seulement faire voir qu'elles n'y sont pas comprises; parce que ses principes sont au-dessus de la nature et de la raison, et que, l'esprit de l'homme étant trop faible pour y arriver par ses propres efforts, il ne peut parvenir à ces hautes intelligences s'il n'y est porté par une force toute-puissante et surnaturelle.

Il n'en est pas de même des sujets qui tombent sous les sens ou sous le raisonnement: l'autorité y est inutile; la raison seule a lieu d'en connaître. Elles ont leurs droits séparés: l'une avait tantôt tout l'avantage; ici l'autre règne à son tour. Mais comme les sujets de cette sorte sont proportionnés à la

portée de l'esprit, il trouve une liberté tout entière de s'y étendre : sa fécondité inépuisable produit continuellement, et ses inventions peuvent être tout ensemble sans fin et sans interruption[1]. . . . . .

C'est ainsi que la géométrie, l'arithmétique, la musique, la physique, la médecine, l'architecture, et toutes les sciences qui sont soumises à l'expérience et au raisonnement, doivent être augmentées pour devenir parfaites. Les anciens les ont trouvées seulement ébauchées par ceux qui les ont précédés : et nous les laisserons à ceux qui viendront après nous en un état plus accompli que nous ne les avons reçues.

Comme leur perfection dépend du temps et de la peine, il est évident qu'encore que notre peine et notre temps nous eussent moins acquis que leurs travaux séparés des nôtres, tous deux néanmoins joints ensemble doivent avoir plus d'effet que chacun en particulier.

L'éclaircissement de cette différence doit nous faire plaindre l'aveuglement de ceux qui apportent la seule autorité pour preuve dans les matières physiques, au lieu du raisonnement ou des expériences; et nous donner de l'horreur pour la malice des autres, qui emploient le raisonnement seul dans la théologie, au lieu de l'autorité de l'Écriture et des Pères. Il faut relever le courage de ces gens timides qui n'osent rien inventer en physique, et confondre l'insolence de ces téméraires qui produisent des

[1] Une lacune.

nouveautés en théologie. Cependant le malheur du siècle est tel, qu'on voit beaucoup d'opinions nouvelles en théologie, inconnues à toute l'antiquité, soutenues avec obstination et reçues avec applaudissement; au lieu que celles qu'on produit dans la physique, quoiqu'en petit nombre, semblent devoir être convaincues de fausseté dès qu'elles choquent tant soit peu les opinions reçues : comme si le respect qu'on a pour les anciens philosophes était de devoir, et que celui que l'on porte aux plus anciens des Pères était seulement de bienséance ! Je laisse aux personnes judicieuses à remarquer l'importance de cet abus qui pervertit l'ordre des sciences avec tant d'injustice; et je crois qu'il y en aura peu qui ne souhaitent que cette *liberté*[1] s'applique à d'autres matières, puisque les inventions nouvelles sont infailliblement des erreurs dans les matières[2] que l'on profane impunément; et qu'elles sont absolument nécessaires pour la perfection de tant d'autres sujets incomparablement plus bas, que toutefois on n'oserait toucher.

Partageons avec plus de justice notre crédulité et notre défiance, et bornons ce respect que nous avons pour les anciens. Comme la raison le fait naître, elle doit aussi le mesurer; et considérons que s'ils fussent demeurés dans cette retenue de n'oser rien ajouter aux connaissances qu'ils avaient reçues ou que ceux

[1] Le mot ici souligné, que nous rétablissons par conjecture, est en blanc dans le ms. (Faugère.)

[2] Il faudrait, ce semble : *matières théologiques*. (Faugère.)

de leur temps eussent fait la même difficulté de recevoir les nouveautés qu'ils leur offraient, ils se seraient privés eux-mêmes et leur postérité du fruit de leurs inventions.

Comme ils ne se sont servis de celles qui leur avaient été laissées que comme de moyens pour en avoir de nouvelles, et que cette heureuse hardiesse leur avait ouvert le chemin aux grandes choses, nous devons prendre celles qu'ils nous ont acquises de la même sorte, et à leur exemple en faire les moyens et non pas la fin de notre étude, et ainsi tâcher de les surpasser en les imitant.

Car qu'y a-t-il de plus injuste que de traiter nos anciens avec plus de retenue qu'ils n'ont fait ceux qui les ont précédés, et d'avoir pour eux ce respect inviolable qu'ils n'ont mérité de nous que parce qu'ils n'en ont pas eu un pareil pour ceux qui ont eu sur eux le même avantage [1] ? . . . . . .

Les secrets de la nature sont cachés; quoiqu'elle agisse toujours, on ne découvre pas toujours ses effets : le temps les révèle d'âge en âge, et quoique toujours égale en elle-même elle n'est pas toujours également connue.

Les expériences qui nous en donnent l'intelligence multiplient continuellement; et, comme elles sont les seuls principes de la physique, les conséquences multiplient à proportion.

C'est de cette façon que l'on peut aujourd'hui prendre d'autres sentiments et de nouvelles opi-

[1] Lacune de cinq ou six lignes. (*Note du P. Guerrier.*)

nions sans mépriser *les anciens et*[1] sans ingratitude, puisque les premières connaissances qu'ils nous ont données ont servi de degrés aux nôtres, et que dans ces avantages nous leur sommes redevables de l'ascendant que nous avons sur eux; parce que s'étant élevés jusqu'à un certain degré où ils nous ont portés, le moindre effort nous fait monter plus haut, et avec moins de peine et moins de gloire nous nous trouvons au-dessus d'eux. C'est de là que nous pouvons découvrir des choses qu'il leur était impossible d'apercevoir. Notre vue a plus d'étendue, et quoiqu'ils connussent aussi bien que nous tout ce qu'ils pouvaient remarquer de la nature, ils n'en connaissaient pas tant néanmoins, et nous voyons plus qu'eux.

Cependant il est étrange de quelle sorte on révère leurs sentiments. On fait un crime de les contredire et un attentat d'y ajouter, comme s'ils n'avaient plus laissé de vérités à connaître.

N'est-ce pas là traiter indignement la raison de l'homme et la mettre en parallèle avec l'instinct des animaux, puisqu'on en ôte la principale différence, qui consiste en ce que les effets du raisonnement augmentent sans cesse, au lieu que l'instinct demeure toujours dans un état égal? Les ruches des abeilles étaient aussi bien mesurées il y a mille ans qu'aujourd'hui, et chacune d'elles forme cet hexagone aussi exactement la première fois que la dernière. Il en est de même de tout ce que les animaux

[1] Lacune d'un ou deux mots dans le ms. Nous la suppléons par les mots soulignés. (Faugère.)

produisent par ce mouvement occulte. La nature les instruit à mesure que la nécessité les presse; mais cette science fragile se perd avec les besoins qu'ils en ont : comme ils la reçoivent sans étude, ils n'ont pas le bonheur de la conserver; et toutes les fois qu'elle leur est donnée, elle leur est nouvelle, puisque la [1]..... nature n'ayant pour objet que de maintenir les animaux dans un ordre de perfection bornée, elle leur inspire cette science nécessaire [2].....toujours égale, de peur qu'ils ne tombent dans le dépérissement, et ne permet pas qu'ils y ajoutent, de peur qu'ils ne passent les limites qu'elle leur a prescrites. Il n'en est pas de même de l'homme, qui n'est produit que pour l'infinité. Il est dans l'ignorance au premier âge de sa vie; mais il s'instruit sans cesse dans son progrès : car il tire avantage, non-seulement de sa propre expérience, mais encore de celle de ses prédécesseurs; parce qu'il garde toujours dans sa mémoire les connaissances qu'il s'est une fois acquises, et que celles des anciens lui sont toujours présentes dans les livres qu'ils en ont laissés. Et comme il conserve ces connaissances, il peut aussi les augmenter facilement; de sorte que les hommes sont aujourd'hui en quelque sorte dans le même état où se trouveraient ces anciens philosophes, s'ils pouvaient avoir vieilli jusques à présent, en ajoutant aux connaissances qu'ils avaient celles que leurs études auraient pu leur acquérir à la faveur de tant de siècles. De là vient que,

[1] Ici un mot en blanc. (Faugère.)
[2] Même observation. (*Id.*)

par une prérogative particulière, non-seulement chacun des hommes s'avance de jour en jour dans les sciences, mais que tous les hommes ensemble y font un continuel progrès à mesure que l'univers vieillit, parce que la même chose arrive dans la succession des hommes que dans les âges différents d'un particulier. De sorte que toute la suite des hommes, pendant le cours de tant de siècles, doit être considérée comme un même homme qui subsiste toujours et qui apprend continuellement : d'où l'on voit avec combien d'injustice nous respectons l'antiquité dans ses philosophes ; car, comme la vieillesse est l'âge le plus distant de l'enfance, qui ne voit que la vieillesse dans cet homme universel ne doit pas être cherchée dans les temps proches de sa naissance, mais dans ceux qui en sont les plus éloignés? Ceux que nous appelons anciens étaient véritablement nouveaux en toutes choses, et formaient l'enfance des hommes proprement; et comme nous avons joint à leurs connaissances l'expérience des siècles qui les ont suivis, c'est en nous que l'on peut trouver cette antiquité que nous révérons dans les autres.

Ils doivent être admirés dans les conséquences qu'ils ont bien tirées du peu de principes qu'ils avaient, et ils doivent être excusés dans celles où ils ont plutôt manqué du bonheur de l'expérience que de la force du raisonnement.

Car n'étaient-ils pas excusables dans la pensée qu'ils ont eue pour la *voie de lait*, quand la faiblesse de leurs yeux n'ayant pas encore reçu le secours de l'artifice, ils ont attribué cette couleur à une plus

Bacon Adv. Learn Bk. 1

grande solidité en cette partie du ciel qui renvoie la lumière avec plus de force?

Mais ne serions-nous pas inexcusables de demeurer dans la même pensée, maintenant qu'aidés des avantages que nous donne la lunette d'approche, nous y avons découvert une infinité de petites étoiles, dont la splendeur plus abondante nous a fait reconnaître quelle est la véritable cause de cette blancheur?

N'avaient-ils pas aussi sujet de dire que tous les corps corruptibles étaient renfermés dans la sphère du ciel de la lune, lorsque durant le cours de tant de siècles ils n'avaient point encore remarqué de corruptions ni de générations hors de cet espace?

Mais ne devons-nous pas assurer le contraire, lorsque toute la terre a vu sensiblement des comètes s'enflammer [1] et disparaître bien loin au delà de cette sphère?

C'est ainsi que sur le sujet du vide ils avaient droit de dire que la nature n'en souffrait point, parce que toutes leurs expériences leur avaient toujours fait remarquer qu'elle l'abhorrait et ne le pouvait souffrir.

Mais si les nouvelles expériences leur avaient été connues, peut-être auraient-ils trouvé sujet d'affirmer ce qu'ils ont eu sujet de nier par là que le vide n'avait point encore paru. Aussi, dans le jugement qu'ils ont fait que la nature ne souffrait point de vide, ils n'ont entendu parler de la nature qu'en

[1] La vraie nature des comètes était encore ignorée au temps de Pascal. (*Note de l'édition Bossut.*)

l'état où ils la connaissaient; puisque, pour le dire généralement, ce ne serait assez de l'avoir vu constamment en cent rencontres, ni en mille, ni en tout autre nombre, quelque grand qu'il soit; puisque s'il restait un seul cas à examiner, ce seul suffirait pour empêcher la définition générale, et si un seul était contraire, ce seul [1]. . . . . .
Car dans toutes les matières dont la preuve consiste en expériences et non en démonstrations, on ne peut faire aucune assertion universelle que par la générale énumération de toutes les parties et de tous les cas différents. C'est ainsi que quand nous disons que le diamant est le plus dur de tous les corps, nous entendons de tous les corps que nous connaissons et nous ne pouvons ni ne devons y comprendre ceux que nous ne connaissons point; et quand nous disons que l'or est le plus pesant de tous les corps, nous serions téméraires de comprendre dans cette proposition générale ceux qui ne sont point encore en notre connaissance, quoiqu'il ne soit pas impossible qu'ils soient en nature.

De même quand les anciens ont assuré que la nature ne souffrait point de vide, ils ont entendu qu'elle n'en souffrait point dans toutes les expériences qu'ils avaient vues et ils n'auraient pu sans témérité y comprendre celles qui n'étaient pas en leur connaissance. Que si elles y eussent été, sans doute ils auraient tiré les mêmes conséquences que nous et les auraient par leur aveu autorisées de cette

[1] Deux lignes. (*Note du P. Guerrier.*)

antiquité dont on veut faire aujourd'hui l'unique principe des sciences.

C'est ainsi que sans les contredire, nous pouvons assurer le contraire de ce qu'ils disaient; et, quelque force enfin qu'ait cette antiquité, la vérité doit toujours avoir l'avantage, quoique nouvellement découverte, puisqu'elle est toujours plus ancienne que toutes les opinions qu'on en a eues, et que ce serait ignorer sa nature de s'imaginer qu'elle ait commencé d'être au temps qu'elle a commencé d'être connue.

NOUVEAU FRAGMENT DU TRAITÉ DU VIDE.

Qu'y a-t-il de plus absurde que de dire que des corps inanimés ont des passions, des craintes, des horreurs; que des corps insensibles, sans vie et même incapables de vie aient des passions qui présupposent une âme au moins sensitive pour les ressentir? De plus, que l'objet de cette horreur fût le vide; qu'y a-t-il dans le vide qui leur puisse faire peur? qu'y a-t-il de plus bas et de plus ridicule?

Ce n'est pas tout : qu'ils aient en eux-mêmes un principe de mouvement pour éviter le vide, ont-ils des bras, des jambes, des muscles, des nerfs?

FIN DU VOLUME.

INDEX

DES PENSÉES DE PASCAL.

—

A

Abêtissement, 232.
Abîme. Pascal croit en voir un à ses côtés, 12, note.
Abus des vérités, 215.
Académiciens, 255.
Actions; les moindres sont importantes pour le salut, 387.
Admiration, gâte tout, 412.
Agneau pascal, 366.
Agréable (l'), en quoi il consiste, 552.
Agrément, ne doit pas régler la croyance 523.
Air, 126.
Alcoran, 317.
Ambition, 539, 540.
Ame; ses qualités peuvent se perdre, 180.
— a diverses inclinations, 195
— quelle est sa plus grande maladie, 469.
— cherche des biens aussi durables qu'elle-même, 494.
— touchée par la grâce, 495.
— ce qu'elle est dans l'état de péché, 493 et suiv.
— ce qu'en dit Montaigne, 507.
— ne peut se reposer dans les vices, 520.
— suit une volonté corrompue, 528.
— tout est grand dans une grande âme, 541.
— s'agrandit par certaines passions, 551.
— *Voir encore* 127, 189, 227, 403.
Ami véritable; en quoi utile? 199.
Amis, médisent les uns des autres, 200.
Amitié, 141.
Amitié des rois, 194.
Amour, tué par la petite vérole, 179.
— pour une belle personne, est peu de chose, 179.
— ne s'adresse point aux personnes, mais aux qualités, 180.
— ses causes et ses effets, 196.
— change avec les années, pourquoi? 410.
Amour; *discours sur les passions de l'amour*, 538.
— l'esprit le rend plus précieux, 541
— ses rapports avec l'esprit, *ibid.*
— est plus grand chez les gens d'esprit, *ibid.*
— se soutient par l'esprit et en donne, 544.
— est toujours naissant, *ibid.*
— ce qu'il est dans des conditions inégales, 545.
— est la même chose que la raison, 551.
— Voir *Délicatesse, Esprit.*
Amour de Dieu, 375 et chap. xvi.
Amour filial, 156.
Amour de l'homme pour soi-même, 454. — Voir *Moi.*
Amour-propre, sa nature, 138.—*Voir encore* 545 et chap. iii.
Amulette de Pascal; on s'est trompé à ce sujet, 41.
Anciens; on doit borner le respect qu'on a pour eux, 585.
— sont ainsi nommés à tort, 589.
André (le père), éditeur de Pascal, 6.
Animaux, comparés à l'homme, 131.
— leur instinct, 588.
— Voir *Bêtes.*
Antechrist, 342, 344, 345.
Antiquité; respect exagéré qu'on lui porte, 580.
Antithèses, 211.
Apôtres, ont levé le sceau des livres saints, 290.
— leur sincérité n'est pas suspecte, 312.
Archimède, 308.
Arianisme, 357.
Ariens, 340.
Aristote, n'a point une robe de pédant, 198.
Arithmétique, quel est son objet, 567. — Voir *Machine.*
Art de persuader, 521.

Artisan, vaut un géomètre, 43.
Assassinat. — Voir *Meurtre*.
Athées, connaissent leur misère sans connaître Dieu, 247.
— nient la résurrection, 362.
— combattus par Montaigne, 507.
Athéisme, marque de force d'esprit, 394.
— *Voir encore* 328.
Auteurs, ne doivent pas dire mon livre, 395.
— ne peignent point bien l'amour, 550.
— Voir *Style*.
Automate; il faut l'incliner à croire, 238.
Autorité, a des droits séparés de la raison, 583.
— à quelles sciences elle s'applique, 584.
Avènement; le premier a été prédit, 277.
Avènement de douceur; comment Dieu y paraît, 319.
Avenir, n'est pas à notre égard, 438.
— *Voir encore* 162.
Avocats, 144, 146.
Axiomes. — Voir *Règles*.

B

Baptême, source de foi et de vie, 382.
— obligations qu'il impose, 480.
— dans la primitive Eglise, 481.
Bassesse de l'homme, 133. — Voir *Misère*.
Béatitude, commence à la mort, 404.
Beauté poétique, 212.
Beauté des femmes, diversement appréciée suivant les temps, 543.
— tuée par la petite vérole, 179.
Beauté; l'idée en est gravée dans toutes les âmes, 543.
Beauté morale, 552.
Bêtes, ne s'admirent point, 208.
Bien universel, 223.
Bien, est rare, 439.
Bien (le vrai), 496.
Biens du monde; ne servent qu'à offenser Dieu, 470.
Bienheureux; quelle est leur joie, 436.
Boileau (l'abbé), 42.
Bonheur; est en Dieu, 134.
— est le motif de toutes nos actions, 221.
— il faut le chercher en nous, 224.
— (le vrai), est en Dieu seul, 249.
— *Voir encore* 130 et chap. v.
Bonheur des grands; en quoi il consiste, 169.
Bossut, éditeur de Pascal, 6; cité 10, 11, 33.
Boullier; défend Pascal contre Voltaire, 6, 11.

C

Calvinistes; leurs erreurs combattues, 358.
Campagne, vue de loin et de près, 412.
Caractère chrétien, 413.
Causes; on ne les voit pas, 176.
Certitude, n'existe pas hors la foi, 216.— *Voir encore* 225, 390, 391.
Charité, unique objet de l'Ecriture, 295.
— sa grandeur infinie, 309.
— est de précepte positif, 368.
— *Voir encore* 276.
Charron, 194.
Chasse; pourquoi on l'aime, 165, 168, 169.
Chasteté, 188, 192, 201.
Chine, son histoire, 372.
Choses bonnes; sont communes, 537.
Chrétiens charnels, 179.
Chrétiens, ne peuvent prouver leur religion, 229.
Chrétiens; les vrais chrétiens sont heureux, 258.
— ils croient sans preuves, 264.
— comment ils vivent, 282.
— doivent prendre leurs règles hors d'eux-mêmes, 371.
— il y en a peu de vrais, 407.
— les vrais obéissent aux folies, pourquoi? 417.
— des premiers temps comparés avec ceux d'aujourd'hui, 477.
— très-ignorants, aujourd'hui, 478, 481.
— ont peu à profiter des études philosophiques, 515.
Christianisme.— Voir *Religion*.
Cicéron, 215.
Circoncision, 359.
Ciron, infini en petitesse, 119.
Cléopatre, 196.
Coeur, a ses raisons, 209; et son ordre, 210.

Colbert, évêque de Montpellier, publie des fragments de Pascal, 4.
Collet (François), publie une brochure sur Pascal, 40.
Combat, plaît plus que la victoire, 193.
Comédie, a besoin de contrastes pour plaire, 193.
— divertissement dangereux, 383.
Compliments, 199.
Condition des hommes, 130.
— des grands, dépend du hasard, 484 et suiv.
Condorcet, éditeur de Pascal, 5; cité 41, 184.
Concile; au-dessus du pape, 389.
Concupiscence, source de tous nos mouvements, 199. — *Voir encore* 134, 252, 296, 368.
Confesseurs; pourquoi ils demeurent chez les grands, 410.
Confession, 139 et suiv.
Conformité d'idée, 157.
Connaissance de Dieu, 235.
Connaissances naturelles de l'homme incertaines, chap. iv.
Conquête du monde, amusement de jeunes hommes, 197.
Consentement général, ne doit pas être la base de la foi, 408.
Consentement de l'esprit; par quoi il est déterminé, 524.
Consolation; il ne faut point en attendre des hommes, 250, 446.
Contradiction, mauvaise marque de vérité, 158.
Contradictions des livres saints, preuve nouvelle de leur vérité, 293.
Conversation, 208.
Conversion véritable, en quoi elle consiste, 262. — Ses joies, 436.
Conversion des nations, 313.
Conversion du cœur, impossible sans la grâce, 466, 467.
Copernic, 117.
Corps; ce qui le distingue de l'esprit, 128.
Corps; les corps tous ensemble ne valent pas le moindre des esprits, 309.
— le corps du chrétien est le temple du Saint-Esprit, 453.
— la béatitude du corps commence à la mort, 457.
— ses maux sont la figure des maux de l'âme, 469. — *Voir encore* 120 127.
Corps inanimés; absurde de dire qu'ils ont des passions, des craintes, etc., 592.
Corruption de la nature 111.
— de l'homme, 219.
Courtisans, 141.
Cousin, publie l'examen critique des éditions de Pascal, 7 et suiv., 9 et suiv.; cité, 22, 35, 36, 45 note, 75, 119, 133, 153, 182, 196, 210, 233, 236, 354, 370, 390, 423, 424, 445, 492. 499, 538, 580.
Coutume, fait les maçons et les soldats, 147, 148.
— sa force est grande, 148.
— fait toute la force des lois, 151.
— pourquoi on doit la suivre, 152.
— est une seconde nature, 156.
— fait nos preuves les plus fortes, 237.
— ce qu'elle produit, *ibid.*
— est notre nature. 416.—*Voir encore* 151, 155, et chap. iv.
Crainte de Dieu; il y en a de deux sortes, 373.
Crimes. regardés comme actions vertueuses, 150.
Cromwell, tué par un grain de sable, 130.
Croyance d'habitude, 238.
Croyance des cœurs simples, 262, 263.
Croyance fondée sur les miracles, 339.
Cupidité, 276.
Curiosité n'est que vanité, 137.
— maladie principale de l'homme, 209.

D

Damnés, condamnés par leur raison, 261.
Décréance de l'homme, 282. 455.
Défauts; il faut les reconnaître, 138.
— nous n'aimons point qu'on nous les reproche, 141.
Définitions; doivent être, dans la démonstration, substituées aux définis, 527.
Définitions géométriques, 558.
Définitions de mots: sont parfois absurdes, 561.
Définitions de noms, 565.
— de choses, *ibid.*
— Voir *Règles.*
Déisme, diffère peu de l'athéisme, 236, 246. — *Voir encore*, 328.
Délassement, 214.
Délicatesse en amour, 546.
Déluge, 243, 271.
Demi-savants, 178.
Démonstration par les preuves. 266.
Démonstration de la vérité, 521 et suiv.

Démonstrations géométriques, sont les seules vraies, 535. — Voir *Règles*.
Descartes, approfondit trop les sciences, 393.
— sa preuve: Je pense, donc je suis, se trouve dans saint Augustin, 533.
— sa métaphysique jugée par Pascal, 534.
Désir d'être estimé, 136.
Desmolets (le père) publie des morceaux de Pascal, 4.
Devoirs envers les grands, 488, 489.
Dévotion. — Voir *Piété*.
Diable, 280.
Dieu, se cache aux hommes, 105.
— sensible au cœur, 210.
— son existence et son essence, 228 et suiv.
— sa justice, *ibid.*
— la preuve de son existence cherchée dans un pari, 229 et suiv.
— est incompréhensible, 229.
— ne se prouve point par la métaphysique, 235.
— comment les auteurs canoniques le prouvent, 236.
— est un Dieu caché, 240, 246.
— il est incroyable qu'il s'unisse à l'homme, 258.
— incline le cœur des hommes à croire, 263.
— peut nous perdre légitimement à toute heure, 262.
— pourquoi il a fait le peuple juif, 272.
— où il se plaît, *ibid.*
— s'est exprimé en figures, 273.
— les choses de Dieu sont inexprimables, 295.
— comment son existence doit être prouvée aux impies, 325, 326.
— Dieu doit aux hommes de ne point les induire en erreur, 340.
— ce qu'il fait pour Port-Royal, 347, 351.
— son ubiquité, 352.
— dispose de tout avec douceur, 353.
— on ne doit aimer que lui, 375.
— sa conduite est cachée sous la nature, 389.
— est incompréhensible, 393.
— son éternité, 416.
— se découvre rarement aux hommes, pourquoi? 427.
— connu des catholiques seuls sous des espèces de pain, 428.
Dieu, trouve toujours les hommes infidèles, 434.
— est bien abandonné aujourd'hui, *ibid.*
— auteur de tout, excepté du péché, 438.
— n'abandonne pas les corps dans la sépulture, 443.
— ses vues sur la vie et la maladie, 446.
— est l'arbitre des maux, *ibid.*
— comment on doit le prier dans les maladies, 463.
— sa bonté et sa puissance, 464.
— est roi de la charité, 490.
— comment Montaigne le prouve, 507.
— il s'est exprimé en figures, ch. xvii.
— ne se cache ni ne se découvre entièrement, chap. xxi.
Dieu des païens, 326.
Dieu des Juifs, 327.
Dignité de l'homme, consiste dans la pensée, 133.
Dignité royale, 170.
Dire du bien de soi-même, 200.
Discipline de l'Église, moins bonne qu'autrefois, 392. — *Voir encore* 479.
Diseur de bons mots, 188.
Divertissement; il n'y a point de joie sans divertissement, 169.
— les divertissements sont dangereux pour les chrétiens, 383. — *Voir encore* 134, 171, 190, 200, et chap. v. — Voir *Roi*.
Divination par les songes, 346.
Docteurs, ont le cœur vide de la vérité, 511.
Doctrine de l'Église, 106.
Dogme, chap. xxiv.
Dogmatisme, 217.
Dogmatistes, 255.
Domination, 181.
Doute philosophique, 218.
Doute; est un grand mal, 109.
— il faut savoir douter où il faut, 259. — *Voir encore* 408 et le chap. xv.
Douteurs de miracles, 411.
Droit (le) a ses époques, 149.
Droit d'aînesse, 420.
Droit de naissance, 173.
Droiture des sens, 202.
Duc; on l'est par hasard, 484.
— peut être salué et méprisé, 489.
— duc et honnête homme, *ibid.*
Du Gas (monsieur), 425, 429.

E

Eau dans les pompes, 82.
— ses effets, 202.
Éclipses, présagent malheur, 400.
Écriture sainte; voilée pour ceux qui ne se haïssent point eux-mêmes, 279.
— a un double sens, 290.

Écriture, aveugle et éclaire, 291.
— comment on peut la comprendre, 293.
— ses clartés et ses obscurités, 317.
— comment elle parle de Dieu, 326.
— ses preuves ne sont point démonstratives, 339.
— est figurative, 366.
— a deux sens, 428.
Éditions de Pascal, examinées par M. Cousin, 9.
Effets; on ne voit qu'eux, 176.
Efforts d'esprit, 207.
Égalité des biens est juste, 182.
Église; sa justice est sans violence, 183.
— subsiste sans interruption, 242.
— est toujours visible, 289.
— autorisée par les miracles, 342.
— a trois sortes d'ennemis, 348.
— toujours combattue par deux erreurs contraires, 356.
— son histoire est celle de la vérité, 367.
— juge par l'extérieur, 381.
— est unité et multitude, 388.
— comment on y entre au dix-septième siècle, 477.
— a changé de conduite sans changer d'esprit, 479.
— a des coutumes différentes suivant les temps, 481.
— *Voir* chap. xxiv.
Égoïsme, commencement de tout désordre, 376.
— suite de dérèglement de jugement, 397.
Égyptiens idolâtres, 241.
Éloquence continue, ennuie, 197.
— en quoi elle consiste, 214, 395.
Éloquence d'action, 548.
Éloquence de silence, 550.
Empire fondé sur l'opinion, 174.
Enfantement de la Vierge, 362.
Enfants, s'effrayant du visage qu'ils barbouillent, 393.
Enfer; crainte de l'enfer, 234.
Ennemis de la vérité, 424.
Ennui, 167, 402.
Entendement, 521.
Épée, donne un véritable droit, 183.
Épictète a bien vu le bon chemin, 406.
— analyse et comparaison de sa doctrine avec celle de Montaigne, 499 et suiv. — *Voir encore* 209, 502.
Épicuriens, 255.
Épigrammes, 199.
Erreur commune, nécessaire pour fixer l'esprit, 206.
Erreur; comment on doit la reprendre, 191.
Erreur; son essence consiste à ne pas se connaître, 508.
Esclave, n'est pas plus heureux pour être flatté de son maître, 402.
Espaces infinis effrayent Pascal, 401.
Espace divisible à l'infini, 570, 571, 579.
Esprit croit naturellement, 207.
— comment on le gâte, 208.
— a son ordre, 210. — Voir *Cœur*.
— il faut le délasser, 213.
— il ne faut pas le guinder, 537.
— ses rapports avec l'amour, 541.
— ses qualités ne s'acquièrent point par l'habitude, 546.
— sa fécondité est inépuisable, 584.
— ses divers genres, chap. viii.
Esprit boiteux; pourquoi il nous irrite, 177.
— de finesse, 202 et suiv., 541.
— de netteté, 565.
— de justesse, 202.
— de géométrie, 202 et suiv., 541, 555 et suiv.
Esprits; il y en a de deux sortes, 202.
Esprits forts, sont faibles, 113.
Esprits stériles, lisent sans comprendre, 532.
Estime n'est due qu'aux qualités morales et naturelles, 489.
Estime des hommes, recherchée, pourquoi? 131, 136.
État véritable de l'homme, 124.
Étendue visible du monde, 122.
Étendue, définie par Pascal, 577.
Éternité, 108, 111, 148.
Éternuement, absorbe les facultés de l'âme, 397.
Être, est indéfinissable, 509, 562.
Être nécessaire, 135.
Étiquette. — Voir *Estime, Respect*
Étude de l'homme, est la véritable science, 190.
Eucharistie; pourquoi on doit y croire, 409.
— donnée aux morts, 453. — *Voir encore* 358, 447.
Exceptions, 206.
Excuse, fait apercevoir de l'injure, 198.
Exemple, n'instruit pas, 222.
Exemples; comment on les emploie pour prouver, 205.
Existence de Dieu prouvée en pariant, 229 et suiv.
Expérience, 135.
Expériences de Pascal sur la pesanteur de l'air, 84.
Expériences physiques, donnent sans cesse de nouvelles conséquences, 586.
Évangile, est d'un style admirable, 312.

Évangile, but de l'histoire ancienne, 315.
— concilie toutes les contradictions des philosophes, 517.
Évidence des preuves de la religion, 361.
Extrémités des choses; se touchent, 122.

F

Faiblesse de l'homme, 161, 196.
Faugère (Prosper), éditeur de Pascal, 4; cité, pag. 15, 16, 21, 45, 117, 119, 233, 424, 492, 521, 531, 533, 535, 539, 542, 543, 546, 547, 548, 549, 551, 552, 555, 557, 566, 581, 585, 588.
Fausses religions, manquent de preuves, 265.
Femmes; en quoi consiste leur agrément, 212.
— ont un empire absolu sur l'esprit des hommes, 543.
— comment elles peuvent rehausser leur beauté, 544.
— aiment à voir une délicatesse dans les hommes, 546.
— leurs manéges en amour, 548. — Voir *Beauté*.
Flamme, 126.
Flatterie, 141.
Flottes (l'abbé), 390.
Fidélité en amour, 550.
Fidelité politique, 434.
Figures; il y en a de claires et de tirées par les cheveux, 286.
Fin de l'homme, 134.
Finesse, 214.
Fini, chap. xi.
Foi; comment on y arrive, 232, 372.
— consiste en Jésus-Christ, 354.
— doit être placée dans le sentiment, 374.
— est un don de Dieu, 405.
— sur quoi on doit la fonder, 408.
— Dieu veut qu'elle entre dans l'esprit par le cœur, 522.
— considérée par rapport à la raison, chap. xiv. — *Voir encore* chap. xxiv et pag. 210, 216.
Fonctions publiques; pourquoi on y tient tant, 170.
Force, est le tyran du monde, 174.
— il est juste de lui obéir, 182.
— est une qualité palpable, 183.
— est tyrannique sans la justice, 184.
— est la reine du monde, 396.
Frantin, éditeur de Pascal, 7.
Fronde; injuste, pourquoi, 183.

G

Génies; grandeur des grands génies. 307.
Gens d'esprit, 307.
Gens universels, 187.
Gentilshommes en France, 184.
Géomètres, sont extrêmement rares, 532.
Géométrie; ce que Pascal en pense, 43 note.
— jugée par Montaigne, 509.
— comparée à la logique, 535.
— est la véritable méthode pour conduire la raison, *ibid.*
— son objet, 567.
— fait réfléchir l'homme sur lui-même en démontrant les deux infinis, 580. — *Voir encore* 121, 190, 224, et *Esprit*.
Gloire; amour de la gloire ineffaçable dans l'homme, 132.
— sa douceur est grande, 136, 137.
Gout; mauvais goût, 212.
Grace; les plus impies en sont capables, 256.
Grace, fait entrer la religion dans le cœur, 353.
— est une seconde naissance, 359.
— en quels termes Pascal la demande à Dieu, 466 et suiv.
— suivant les jansénistes, 354.
— *Voir encore* chap. xxiv, et pages 65, 257, 263, 271, 362, 386, 387, 409, 425.
Grands et petits, se ressemblent, 192.
Grands de chair, 307.
Grands du monde; comment ils doivent considérer leur condition, 483.
— doivent reconnaître qu'ils n'ont rien au-dessus des autres hommes, 486.
— ne se connaissent point ce qu'ils sont, 487.
— sont des rois de concupiscence, 490.
Grands hommes; aussi abaissés que les petits, 191.
— tiennent au peuple par quelques bouts, 193.

GRANDEUR de l'homme; est grande, pourquoi? 130.
— est visible, 131.
— en quoi elle consiste, 189. — *Voir encore* 129, 133, 219, 321, 517, et le chap. XIII.
GRANDEURS de ce monde, sont de deux sortes, 488.
GRAND seigneur; ce que c'est, 490.
GUERRE, 185. — VOIR *Meurtre*.
GUERRE civile, 61, 173.

H

HABIT, est une force, 178.
HABITS élégants; ne sont pas un simple harnais, 178.
HARDOUIN (le père), attaque Pascal, 5.
HABITUDE, nous fait croire les choses, 238.
HAVET, éditeur de Pascal, 15. — cité, 16, 29, 30, 61, 117, 152, 157, 175, 188, 197, 273, 276, 281, 306, 342, 348, 356, 365, 369, 419, 479, 480, 483, 492.
HASARD, préside au choix des métiers, 147.
— a semé les lois humaines, 150.
HERBES, ont des poils, 397.
HÉRÉDITÉ, n'est pas dans le droit naturel, 485.
HÉRÉSIES; ce qui les cause, 357.
— comment on doit les combattre, 358.
HÉRÉTIQUES, leurs erreurs, 387.
— combattus par Montaigne, 507.
— *Voir encore* 198, 428.
HÉSIODE, 269.
HISTOIRE; des Juifs, la plus authentique du monde, 280
— traditionnelle, 281.
— est suspecte quand elle n'est point contemporaine, 270.
— évangélique, 312.
HISTOIRES; quelles sont celles qu'il faut croire, 372.
HISTORIENS fabuleux, 270.
HOMÈRE, 268, 269, 270.
HOMME; ce qu'il est sans Dieu, 113.
— son néant en présence de la nature, 118.
— ce qu'il est dans la nature, 120.
— portée de son esprit, 122.
— est borné entre deux extrêmes, 123.
— son état véritable, 124.
— ses besoins, 126.
— est composé de deux natures, 127.
— est un mélange d'esprit et de boue, *ibid.*
— ne peut se concevoir lui-même, 128.
— est grand parce qu'il se connaît misérable, 129.
HOMME sa misère. 129.
— est un roseau pensant, 132.
— est capable de bien, 133.
— peut connaître la vérité, 134.
— sa nature se considère en deux manières, *ibid.*
— n'est point un être nécessaire, 135.
— n'est que déguisement, 141.
— est un plaisant Dieu, 152.
— est incapable du vrai et du bien, 155.
— n'est rien sans la grâce, 159.
— anticipe l'avenir, 161.
— a besoin de se former des sujets de passions, 168.
— se déguise à soi-même, 188.
— doit s'ignorer pour être heureux, 190.
— se doit d'étudier lui-même, *ibid.*
— sa condition, 196.
— aime la malignité, 199.
— n'est ni ange ni bête, 207.
— se reconnaît dans les livres naturellement pensés, 213.
— est un prodige et un chaos, 218.
— est un paradoxe à soi-même, 219.
— l'homme passe l'homme, *ibid.*
— a deux états différents, 221, note.
— sans la foi ne peut connaître le vrai bien, 221.
— est impuissant à croire, 232.
— se connaît par Jésus-Christ, 235.
— est automate autant qu'esprit, 237.
— est expliqué par la religion chrétienne, 240.
— est tombé de sa place, *ibid.*
— homme sans lumière et abandonné à lui-même, 244.
— ce qu'il doit connaître, 247.
— est charmé et dominé par les créatures, 250.
— assimilé aux bêtes par quelques philosophes, 252.
— n'est point un sujet simple, *ibid.*
— quelles sont ses deux maladies, *ibid.*
— ses deux états expliqués, *ibid.*
— on a pensé qu'il avait deux âmes, 254.

Homme, ne sait ce que c'est que Dieu, 258.
— se rend indigne des bontés de Dieu, 319.
— est capable de Dieu par sa première nature, 321.
— est la plus excellente créature, selon la religion, 339.
— en quoi consiste sa dignité, 356.
— sa volonté est pleine de malice, 359.
— ne peut se connaître que par la soumission de sa raison, 360.
— doit se haïr soi-même, 370.
— ce qu'il doit aimer, *ibid.*
— ne doit pas attirer les autres à soi, 371.
— est fait pour penser, 374.
— naît injuste, 376.
— est combattu entre sa raison et ses passions, 377.
— comparé aux membres d'un même corps, 379.
— pour en faire un saint il faut la grâce, 386.
— a un vilain fond, 388.
— n'est pas digne de Dieu, *ibid.*
— sa nature n'est pas d'aller toujours, 392.
— il est honteux à lui de succomber sous le plaisir, 398.
— est dans un mouvement perpétuel, 399.
— se trompe sur sa santé et sur sa mort, *ibid.*
— se soutient par le contre-poids de deux vices, 400.
— est un tout à soi-même, 401.
— n'agit point par la raison, 403.
— adore les bêtes, 405.
— malheureux quand il n'est point avec Dieu, *ibid.*
— il y en a de deux sortes, 413.
— ne délibère que des moyens, 414.
— est seul misérable ici-bas, 415
— ce qu'il est, *ibid.*
— son amour pour soi-même, 454.
— est créé avec deux amours, *ibid.*
— doit se considérer en Jésus-Christ, 449.
— ses devoirs, suivant Épictète, 502.
— est humilié par Montaigne, 513.
— ses deux états, 516.
— se conduit par caprices, 525.
— différent de lui-même en divers temps, 526.
— ne connaît pas ce qui se passe en lui, 528.
— on ne doit pas le juger par un bon mot, 533.
— est né pour penser, 538.
Homme, ne peut pas soutenir la pensée pure, 539.
— n'est capable que d'une grande passion, 540.
— pourquoi il est attiré vers la femme par l'amour, 542.
— ne peut vivre sans aimer, *ibid.*
— est né pour le plaisir, 544.
— a besoin d'un second pour être heureux, 545.
— est mal défini par Platon, 561.
— nie ce qu'il ne comprend pas, 571.
— est placé entre deux infinis, 580.
— est incompréhensible sans la foi, chap. x.
— ne peut connaître Dieu que par Jésus-Christ, chap. xxii.
— ne peut se connaître soi-même que par Jésus-Christ, *ibid.*
— déchu d'une meilleure nature par le péché, 131. — *Voir encore* 219, 220, 227, 241, 250, 355, 455, 516. — Voir *Péché originel.*
Hommes, comparés à des condamnés à mort, 130.
— ce qu'ils font pour se rendre heureux, *ibid.*
— sont imprudents et vains, 162.
— sont malheureux s'ils n'ont point de charges et d'affaires, 163.
— pourquoi ils aiment le bruit, 165.
— on a raison de les distinguer par l'extérieur, 174.
— on ne leur apprend pas à être honnêtes, 193.
— sont tous égaux, 193.
— se plaignent tous, 222.
— ce qu'ils pensent de leur nature quand ils n'ont pas la foi, 255.
— doivent recevoir la religion que Dieu leur envoie, 340.
— ne savaient avant Jésus-Christ où ils en étaient, 352.
— méprisent et craignent la religion, 364.
— sont nécessairement fous, 385.
— se haïssent l'un l'autre, 387.
— il y en a de trois sortes, 373.
— sont déterminés à croire par l'agrément, 522.
Honnête homme, ne se distingue point par la profession, 187.
Honneur, 136.
Honte; il est honteux de n'en point avoir, 113.
Hôpital de fous, 199.
Humanité, est une suite d'hommes qui apprend continuellement, 589.
Humeur, ne dépend pas du temps, 197.
Humilité, 188.

I

Ignorance, de l'homme à son propre sujet, 109.
— vrai siége de l'homme, 158. — *Voir encore* 159.
Iliade, 270. — Voir *Homère*.
Illusion des sens, 146.
Imagination; effets qu'elle produit, 142.
— maîtresse d'erreur, *ibid*.
— dispose de tout, 146.
— grossit le temps présent, 148.
— donne de la force aux partis, 184.
— est prise souvent pour le cœur, 374.
— *Voir encore* chap. IV, et pages 154, 180.
Immortalité, cherchée dans les ombres de la mort, 457.
Immortalité de l'âme; c'est la grande question, 116.
— considérée par rapport à la morale, 377. — *Voir encore* 107.
Impies; comment ils raisonnent, 109, 110.
— ne sont point tels qu'ils le disent, 112.
— n'inspirent point de confiance, *ibid*.
— il faut en avoir pitié, 114.
— comparés à des prisonniers, 116.
— servent à prouver la religion, 257.
Imposteurs; pourquoi on les croit, 345.
Incarnation du Christ, 257, 362.
Incompréhensible, existe, 258.
Inconstance, 195, 197.
Incrédules; il faut les plaindre, 353.
— sont les plus crédules, 393.
Indivisible, par rapport à l'étendue, 576.
— défini par Pascal, 577.
Indifférence religieuse; chose monstrueuse, 111. — *Voir encore* 116.
Inégalité des conditions, chap. VII. *passim*.
— de grandeur, 121.
Infini, 120. — *Voir encore* chap. XI.
Infini de petitesse, 119, 122.
Infinités de grandeur et de petitesse, 568.
Infinité d'univers, 119.
Inquiétude de l'homme, ch. V.
Inquisition; corrompue et ignorante, 385.
Instinct; différent de l'esprit, 400.
— différent de la raison, 587.—*Voir encore* 135, 226, 400.
Instincts contradictoires, 166.
Instruction religieuse négligée, 482.
Intérêt; notre propre intérêt nous crève les yeux, 147.
Intérêt général; doit l'emporter sur le particulier, 376.
Inventeurs; on leur refuse la gloire, 180.

J

Jansénistes; leurs sentiments politiques, 61. — *Voir encore* 350, 352.
Jésus-Christ, médiateur, 235.
— centre où tout tend, *ibid*.
— attendu dès le commencement du monde, 241.
— rédempteur, 247.
— venu dans le temps prédit, 272.
— figuré par Joseph, 287.
— a levé le sceau des livres saints, 290.
— ce qu'il apprend aux hommes, 291.
— ce qu'il dit aux hommes, 302.
— sa mission, *ibid*.
— Sauveur, hostie, etc., 304.
— est venu avec l'éclat de son ordre, 307.
— son humilité et sa magnificence, 308.
Jésus-Christ; sa grandeur, *ibid*.
— à peine aperçu par les historiens, 309.
— sa vie, *ibid*.
— comment il a parlé, 310.
— prédit et prédisant, 311
— prouvé par les miracles, 312.
— bien différent de Mahomet, 318.
— objet de sa mission, 322.
— sa généalogie, 324.
— véritable Dieu des hommes, 328.
— Dieu et homme, 357.
— Rédempteur de tous, 406.
— considéré en toutes ses personnes, *ibid*.
— prouvé par l'accomplissement des prophéties, chap. XVIII.
— prouvé par sa naissance et sa mort, chap. XIX.

Jésus-Christ, fait connaître l'homme et Dieu, chap. xxii.
— ses miracles, chap. xxiii. — *Voir encore* 210, 339, 340, 341, 344, 352, 355, 356, 358, 366, 368, 379, 418, 420, 426, 448, 449.
Jérusalem céleste, 368.
Jésuites, attaqués par Pascal, 347, 348.
— veulent suivre leurs imaginations, 371.
— fléaux de la vérité, 384.
— leur doctrine, 388. — *Voir encore* 349, 352.
Jeu, recherché, pourquoi? 162. — *Voir encore* chap. v.
Jeu de balle, 167, 169, 170.
Jouer à croix ou pile que Dieu est ou n'est pas. 229 et suiv.
Jugement; l'homme a pour jugements fermes et stables, 196.
— jugement des ouvrages d'esprit, 206.
Jugement dernier. 277, 440.
Juges, dupés par les gestes des avocats, 144.
Juifs, prouvent la religion, 257.
— ce qu'ils disent de leur nation, 266.
— avantages du peuple juif, 267.
— comment ils sont constitués, *ibid.*
— comparés aux autres peuples, 268.
— sont sincères dans leurs livres, 269.
— ont méconnu le Christ, 272.
Juifs, pourquoi Dieu les a faits, 272.
— il y en a de deux sortes, 279.
— leur doctrine, 291, 293.
— sont témoins irréprochables du Christ, 302.
— toujours misérables, pour prouver Jésus-Christ, 313.
— dispersés et non exterminés, pourquoi? 314.
— avaient une doctrine de Dieu, 339.
— leur histoire est l'un des fondements de la religion, chap. xv.
— leur loi, chap. xvii, *passim.*
— *Voir encore* 372.
Juifs charnels, 179.
Juste, image de Jésus-Christ, 357.
— sa conduite ici-bas, 409.
— ne prend rien du monde, 417, 418.
Juste et injuste, chap. vii, *passim.*
Justice, bornée par une rivière, 149.
— l'homme ne la connaît pas. *ibid.*
— change selon les climats, *ibid.*
— ses fondements sont incertains, 150.
— dépend de la mode, 182.
— impuissante sans la force, 184.
— *Voir encore* chap. vii, *passim.*
— Voir *Force.*
Justice, qualité spirituelle, 183.
Justice de Dieu abat notre orgueil. 367. — *Voir encore* 227 et suiv.

L

Langue poétique, 212.
Langage, 213.
Langues, sont des chiffres, 211.
Laquais; leur nombre fait juger les gens, 175, 178.
Lefèvre, éditeur de Pascal, 6.
Législateurs, ont disposé de la richesse, 485.
Lélut, se trompe dans son livre sur Pascal, 41.
Lettres. — Voir *Provinciales.*
Lièvres; pourquoi on les chasse, 165.
Littérature. — Voir *Auteurs, Nouveauté.*
Livres; quels sont les meilleurs, 537.
— *Voir encore*, 213.
Livres saints; leur sens spirituel, 275.
Livres sibyllins, 270.
Logiciens; règles qui font les principes de leur art, 531.
Logiciens, ne sont pas clairvoyants, 535. — *Voir encore* 198.
Logique; comment elle a emprunté les règles de la géométrie, 535.
Lois naturelles, 150.
Loi des Juifs, 267.
Loi des Douze Tables, 268.
Lois; on ne doit point quitter les anciennes, 153.
— lois que les hommes se font à eux-mêmes, 198.
— pliées à la nécessité, 243.
— Montaigne combattu à leur sujet, 506. — *Voir encore* chap. vii, *passim* et Coutume, Hasard.
Lumière; ridiculement définie par le père Noël, 562.
Lune; on la croit cause de tout, 309.
— pourquoi on lui attribue tant de faux effets, 346.
Lunettes astronomiques; leur usage a confirmé l'écriture, 368.
Luynes (le duc de), 424.

M

MACHINE d'arithmétique, 30, 80, 394.
MAGISTRATS; la représentation leur est nécessaire, 144. — *Voir encore* 143.
MAGISTRATURES, sont universelles, 185.
MAHOMET; comment on doit le juger, 317.
— comparé au Christ, 407.
MAHOMÉTISME, comparé au christianisme, 315.
MAJORITÉ; pourquoi on la suit, 174.
— est la meilleure voie, 182, 183.
MAL; le pire est celui que l'on fait par conscience, 373.
— est aisé et infini, 392.
— la vue du mal corrige, 439.
MALADIE, est un grand bonheur, 69.
— principe d'erreur, 147.
— la nature sait la faire supporter, 187.
— profit qu'un chrétien peut en tirer, 463 et suiv.
MALHEUR des hommes; d'où il vient, 163.
MALIGNITÉ, plaît à l'homme, 199. — *Voir encore* 391.
MANUSCRIT autographe de Pascal, 7, 8.
MARIAGE, est la plus basse des conditions du christianisme, 444.
— de quoi dépendent les mariages, 485. — *Voir encore* 201.
MARIS; francs païens devant Dieu, 444.
MARQUES de la vérité de la religion, chap. XII.
MARTIAL; ses épigrammes, 199.
MARTIN (Aimé), cité, 28, 41, 42.
MARTYRS; leur mort nous touche, pourquoi? 363.
MATHÉMATIQUE; inutile en sa profondeur, 420.
MATIÈRE; ne se connaît pas soi-même, 127.
MAYNARD (l'abbé), cité, 35, 390, 539.
MÉCANIQUE; quel est son objet, 567.
MÉDECINS, dupent le monde par leurs robes, 145.
MÉDIOCRITÉ; il n'y a que cela de bon 186.
MEMBRES; ce qu'ils sont par rapport au corps entier, 378 et suiv.
MÉMOIRE, nécessaire à l'esprit, 400.
MENTEURS, 192.
MÉRIDIEN, décide de la vérité, 149.
MESSIE, toujours prédit, 242.
— prouvé par des miracles, 244.
MESSIE, attendu sans interruption depuis le commencement du monde, 305.
— connaissable aux bons, méconnaissable aux méchants, ch. XXI. — *Voir encore* 266, 273, et JÉSUS-CHRIST.
MÉTIER; le choix en est très-important, 147.
— on le choisit d'après la coutume, 415.
MÉTHODE pour démontrer, 527.
MEURTRE; pourquoi il est excusé en certain cas, 150.
— crime ou action glorieuse en deçà et au delà d'une rivière, 181. — *Voir encore* 201.
MILIEU; il faut s'y tenir, 186.
MILIEU, entre deux infinis, est l'état de l'homme, 125.
MIRACLE de la sainte Épine, 44, 350, 426, 442.
MIRACLES, doivent confirmer les prophéties, 316.
— Mahomet n'en a point fait, *ibid.*
— à qui ils profitent, 442. — *Voir encore* 206, 244, 262, 265, 291, 417 et le chap. XXIII.
MIRACLES des apôtres, 313.
— des saints, *ibid.*
— de JÉSUS-CHRIST, *ibid.* et ch. XXIII.
*MISÈRES, nous tiennent à la gorge, 137.
MISÈRE de l'homme, est une misère de grand seigneur, 131. — *Voir encore* 110, 129, 166, 171, 190, 244, 321, 373, 517, et le chap. XIII *passim*.
MISÉRICORDE de Dieu, doit exciter au bien, 367.
MODE, 182.
MODÈLE d'agrément et de beauté, 211.
MOEURS escobartines, 384.
MOI, est haïssable, 188.
— a deux qualités, 189.
MOI humain, 180 et chap. III.
MOÏSE, habile homme, 280.
— preuve de MOÏSE, 281 et suiv.
MONARCHIE, 61.
MONDE; par quelles voies on y réussit, 112.
— juge bien les choses, 158.
— ne subsiste que pour JÉSUS-CHRIST, 320.
— comment on doit y vivre, 361.
— est superstitieux, 407.
— pourquoi on quitte ses plaisirs, 436.

Monde, ne pense qu'à l'avenir, 439.
— ennemi irréconciliable de l'Eglise, 477.
— sa félicité n'est qu'un pur néant, 495.
Monde visible, 118. — Voir *Étendue* et *Raccourci d'atome*.
Montaigne; analyse de sa doctrine et comparaison avec celle d'Epictète, 499 et suiv., — cité, discuté ou jugé par Pascal, 152, 159, 160, 176, 178, 194, 209, 206, 254, 394, 402, 411, 533.
Morale; nous n'avons pas de point fixe pour la juger, 161.
— quelle est la vraie? 214.
— est la science universelle, 414.
— sur divers sujets de morale, chap. IV, VIII, XXIV.
Morale corrompue des théologiens, 442.
Mort, inconnue et inévitable, 110.
— les hommes n'y pensent pas, 130.
— est le repos entier, 399.
— il ne faut point la craindre dans le péril, 410.
— est nécessaire et souhaitable, 443.
— doit être considérée, non par rapport à l'homme, mais par rapport à Dieu, 447, — et au Saint-Esprit, 448.
— peine nécessaire du péché, *ibid.*
Mort, mal appréciée par Socrate et Sénèque, pourquoi? *ibid.*
— horrible sans Jésus-Christ et douce avec lui, 449.
— l'horreur qu'elle inspire était naturelle dans l'état d'innocence, pourquoi? 455.
— ne doit point inspirer d'horreur à l'homme après sa déchéance, pourquoi? 456.
Mort des chrétiens. — Voir *Lettre à madame Périer*, 445 et suiv.
Morts; dans quelle mesure on doit les pleurer, 458.
— comment on doit les honorer, 460. — *Voir encore* 108, 200.
Mots; leurs différentes dispositions, 207.
— déguisent la nature, 210.
Mots semblables, ont souvent un sens différent, 532.
— sont différents en diverses branches, 535.
Mots bizarres, 212.
Mots d'enflure, 538.
Mots répétés, 210.
Mots primitifs; on ne les définit pas, 561.
Mouche, trouble la raison humaine, 152.
Mouvement; comment l'esprit le conçoit, 567.
— infini en vitesse et en lenteur, 568.

N

Naissance, ne donne pas l'habileté, 176. — Voir *Qualité*.
Nature (de l'homme), surmonte la coutume, 148.
— effacée par la coutume, 156.
— nous dément souvent, 158.
— nature première de l'homme, 166.
— corrompue par le péché, 247.
— est seule bonne, 537.
Nature; sa majesté, 117.
— ses merveilles, 119.
— image de la grâce, 271.
— image de Dieu, 385.
— recommence toujours les mêmes choses, 399.
— s'imite elle-même, 412.
— le temps révèle ses secrets d'âge en âge, 586.
Néant, 120, 148.
Néants d'étendue (deux) ne peuvent faire une étendue, 574.
Neutreté d'esprit, 541.
Neutralité, est pyrrhonisme, 218.
Newton, devancé par Pascal, 41.
Nez de Cléopâtre, 196.
Nisard, cité 174, 365, 374, 476.
Nicole, 171.
Noblesse de race, dépend du hasard, 485. — Voir *Duc* et pag. 483 et suiv.
Noé, figure du Messie, 241.
Nombre, infini en grandeur et en petitesse, 570.
Nouveautés scientifiques repoussées, 585.
Nouveauté en littérature, 207.

O

Obéissance passive. — Voir *Soldat*.
Obscurité des preuves de la religion, 361.
Obscurités, se multiplient par le commentaire, 506.
Occupations de l'homme, chap. V.

Occupations, pourquoi on les cherche, 166.
— *Voir encore* chap. v.
Opinions; toute opinion peut être préférable à la vie, 195.
— se succèdent du pour au contre, 172.
— du peuple; sont saines, 178.
Opinions, comment elles entrent dans l'âme, 521.
— *Voir encore*, chap. vi.
Opinions relâchées; plaisent aux hommes, 384.
Ordre géométrique; en quoi il consiste, 560.
Orgueil, 136, 252.

P

Paganisme gréco-romain, 242.
Paganisme, est sans fondement, 315.
Païens, leur conversion, 300.
— leurs vertus nous touchent peu, pourquoi? 363.
Paix, n'existe pas sur la terre, 432.
Pape, circonvenu par les jésuites, 351.
— comment on doit le juger, 386.
— n'est point tyrannique, *ibid.*
— diversement considéré par les pères, 388.
Parier que Dieu est ou n'est pas, 229 et suiv.
Paris; ville, ses différents noms, 210.
Partie, ne peut connaître le tout, 126.
Parties; on ne peut les connaître sans connaître le tout, *ibid.*
Pascal père, sa mort, 445 et suiv.
— Son épitaphe composée par son fils, 462.
Pascal (Blaise), détails sur sa personne et ses écrits, 1.
— sa vie par madame Périer, 21 et suiv.
— son cachet, 44.
— son portrait tracé par lui-même, 63.
— son autopsie, 74.
— sa vie écrite par sa nièce, mademoiselle Périer, 75.
— ensorcelé, *ibid.*
— écrit à dessein ses *Pensées* sans ordre, 172.
— a vu plus haut et plus loin que Bossuet et Descartes, 174, note.
— soumis au pape, 425.
Pascal (Jacqueline), 45, note.
Pascal (Gilberte). — Voir *Périer*.
Passé; nous le rappelons pour l'arrêter, 162.
— ne compte que par nos fautes, 438. — *Voir encore* 162.
Passion dominante de chaque homme, 208.
Passions, sont toujours vivantes, 226.
— grands obstacles au salut, 234.
— vraies ennemies des hommes, 272.
— passions dominées sont vertus, 418.
Passions les plus convenables à l'homme, 539.
— sont plus vives chez les gens d'esprit, 540.
— subsistent jusqu'au tombeau, 540.
— il y en a qui agrandissent l'âme, 551.
Pécheur; sur la conversion du pécheur, 492 et suiv.
Péché; ce qui le constitue, 418, 419.
Péché originel, 253.
Peines, sont nécessaires pour sanctifier, 435.
Peinture; chose vaine, 214. — *Voir encore* 161.
Pensée, fait la dignité de l'homme, 374.
Pensée pure, fatigue l'homme, 539.
Pensée de l'homme est sotte, 375.
Pensée de derrière, 396.
Pensée échappée, 198.
Pensée de la mort, 200.
Pensées nouvelles en littérature, 207.
Pensées de Pascal; histoire des éditions qui en ont été faites, 1 et suiv.
— altérées par Port-Royal, 9 et suiv.
Pensées; sont différentes suivant les hommes, quoique semblables en apparence, 534.
— les bons esprits leur font produire tous les fruits dont elles sont capables. *ibid.*
Pesanteur de l'air, expérience à ce sujet, 82, 83.
— de l'eau, 82.
Périer (madame), sœur de Pascal, écrit la vie de son frère, 21. — Note sur cette dame, *ibid.*
Périer (Marguerite), nièce de Pascal, 44, 45 et note 237.
Perpétuité de la foi, 241, 244.
Perrens, cité, 318.
Persécutions contre les jansénistes 442.
Personnes de grande naissance; honorées par les uns, méprisées par les autres, 172.
Perspective, 161.

Peuple; pourquoi il obéit aux lois, 153.
— compose le train du monde, 159.
— n'est pas si vain qu'on dit, 173.
— ses opinions sont fausses, *ibid.*;
— elles sont saines, *ibid.*; — raison de cette contradiction, *ibid.*
— est faible, 175.
— raison de ses croyances, 346.
— croit que la noblesse est une grandeur réelle, 486.
— Voir *Opinions*.
Peuple de Dieu, 241, 242, 271. — Voir *Juifs*.
Philosopher; c'est se moquer de la philosophie, 215.
Philosophes, confondent les idées des choses, 127.
— sont vaniteux, 137.
— ne connaissent pas notre nature, 165.
— connaissent Dieu sans connaître leur misère, 247.
— n'ont point trouvé le remède à nos maux, 249.
— entretiennent l'homme dans ses maladies, 252.
— ont une horrible perfection, 380,
— leurs conclusions sont fausses, 403.
— ont consacré les vices, *ibid.*
— s'anéantissent les uns les autres pour faire place à l'Évangile, 517.
— utilité qu'on peut tirer de leur lecture, 519.
— obscurcissent la foi chancelante, *ibid.*
— impuissants à faire connaître l'homme, chap. XIII. — *Voir encore* 144, 223, 257.
Philosophie; quelle est la plus philosophe? 199.
— ne vaut pas une heure de peine, 393.
Physique; n'a point l'autorité, mais l'expérience pour base, 584.
Piété, différente de la superstition, 260.
— est pleine de satisfaction, 437.
Pitié, ne coûte rien à donner, 194.
Plaire pour persuader, 528.
Plaisir; nous donnons tout pour lui, 214.
— n'est que le ballet des esprits, 399.
— ses principes sont divers dans les hommes, 526.
Plaisirs; il faut les quitter pour avoir la foi, 235.
— sont nécessaires pour sanctifier, 435.
Plaisir d'aimer, 547.
Platon, n'a point une robe de pédant, 198.
— dispose au christianisme, 377.
Pleurer et rire d'une même chose, 195.
Poésie, 178, 212. — Voir *Beauté poétique, Sonnets*.
Poètes, ont eu tort de représenter l'Amour aveugle, 552.
— leur métier ne diffère point de celui de brodeur, 187. — *Voir encore* 209.
Point, indivisible, 121.
Politique; pourquoi Platon et Aristote en ont traité? 199.
Poltrons, 136.
Pont de Neuilly; accident de Pascal à cet endroit, 41, 42, note.
Port-Royal; éditeur de Pascal, 1, 9 et suiv.
— ses sentiments politiques, 61, note.
— ce qu'on lui reproche, 347.
Pouvoir politique; ses diverses origines, 183. — *Voir encore* chap. VII.
Prédicateur, 143.
Préjugés populaires, nécessaires, 208.
Premiers principes, 224.
Présence réelle, 358.
Présent; nous le cachons à notre vue, 162.
— ne satisfait jamais, 222.
— est véritablement à nous, 438.
Prêtre; est prêtre qui veut l'être, 392.
Preuves solides, reposent sur huit règles, 529.
Preuves invincibles de la vérité, 556.
Preuves métaphysiques de Dieu, 232, 235.
Preuves, ne convainquent que l'esprit, 237.
Preuves géométriques, appliquées à l'art de persuader, 528.
Prévoyance, ne s'étend pas plus loin que le jour où nous sommes, 439.
Prière; pourquoi établie? 410.
— doit être continuelle, 442.
— piété dans les maladies, 463.
Princes; importance de leur éducation, 483, note.
Principes de la géométrie, 203.
Principes; comment on doit les expliquer, 205.
Principes naturels; d'où ils viennent, 155.
Principes différents, peuvent conduire aux mêmes conclusions, 509.
Principes d'erreur, 147. — Voir *Imagination, Intérêt, Maladies*.
Prison, supplice horrible, 165.
Probabilité, 386.

Profession de foi de Pascal, 40, 64.
Progrès scientifique, 586 et suiv.
Prophètes, annoncent le Messie, 244.
— ce qu'ils disent de Jésus-Christ, 322. — *Voir encore* 264.
Prophéties, ont deux sens, 288.
— accomplies en Jésus-Christ, 298.
— sont un miracle subsistant, 313.
— prouvées par l'événement, 328.
— relatives à Jésus-Christ, chap. 18.
— *Voir encore* chap. xv *passim* et pages 245, 273, 282, 406.
Proposition, confondue avec la définition, 565.
Propositions, se concluent, 225.
Propositions; leur ordre rigoureux dans la démonstration, 531.
Propriété, n'est point fondée sur la justice, 155.
— son origine, 181.
— n'est pas un titre de nature, 485.
— est cependant légitime; pourquoi? 486. — Voir *Hérédité*.
Protestantisme, par quoi causé, 140.
Provinciales de Pascal, 41, 42, 44.
Puissance royale, 61.
Pyrrhonisme, est le vrai, 352. — *Voir encore* chap. iv et pages 157, 160, 172, 186, 188, 201, 216, 225.

Q

Qualité; (rang social élevé), est un grand avantage, 179.
Qualités; on n'aime les personnes que pour leurs qualités, 180. — Voir *Ame*.

R

Racine (Louis), 365.
Raccourci d'atome, 119.
Raison, est déçue par les apparences, 125.
— a l'imagination pour ennemie, 142.
— rend ses amis misérables, 143.
— est vaincue par l'imagination, 144.
— a tout corrompu, 150.
— est troublée par le bourdonnement d'une mouche, 152.
— nous commande mieux qu'un maître, 181.
— ployable à tous sens, 205.
— confond les dogmatiques, 219.
— est impuissante, *ibid.*
— raison comparée au sentiment, 374.
— peut succomber sans honte sous la douleur, et non sous le plaisir, 398.
— fait l'être de l'homme, 403.
— est corrompue, 416.
— mise en parallèle avec l'instinct des bêtes, 510.
— est la même chose que l'amour, 551.
— a des droits séparés de l'autorité, 583.
— ce qui la différentie de l'instinct, 587;
— considérée dans les rapports avec la religion, chap. xiv. — *Voir encore* 226, 364, 400, 404, chap. viii, xxiv.
Raison de toutes choses, 235.
Raison naturelle; guide de toutes les sectes, 371.
Raison des effets, 172, 178.
Raisons naturelles, 236.
Raisonnement; à quoi il se réduit, 205.
Raisonnement faux; comment on le guérit, 536.
Richesses, distribuées par le hasard, 484.
Rire et pleurer d'une même chose, 195.
Rivières, 215.
Recherche de l'inconnu, 121.
Recherche de la vérité, donne le repos, 363.
Recherche du vrai bien, 404.
Rédemption, 111, 247, 355.
Règle; il n'y en a point sans exception, 338.
Règles du raisonnement doivent être simples, 537.
Règles pour les définitions, 528.
— pour les axiomes, 529.
— pour les démonstrations, *ibid.*
— pour les démonstrations géométriques, 556 et suiv.
Religion; il faut l'étudier avant de la combattre, 105.
— ses ennemis lui sont peu dangereux, 110.
— on la croit par le cœur, 209, 210, 226.
— oblige à aimer Dieu, 238.
— explique l'homme, 240.
— a toujours été sur la terre, 241.
— ne plie pas à la nécessité, 243.
— a seule des prophéties, 245.
— consiste en deux points, 246.
— doit être le centre de tout, et explique tout, 223.

Religion. ses preuves, 248.
— guérit les deux vices de notre nature, 255.
— est étrange; pourquoi? 257.
— il y a deux manières de démontrer ses vérités, 261.
— est fondée sur la religion juive, 265.
— recommande l'amour de Dieu, 283.
— son triomphe sur les païens, 300.
— par qui combattue à sa naissance, 302.
— connaît notre nature, 339.
— proportionnée à tout, *ibid.*
— est la religion d'un Dieu humilié, *ibid.*
— a trois preuves certaines de vérité, 348.
— entre dans le cœur par la grâce, 353.
— entre dans l'esprit par la raison, *ibid.*
— ne doit pas être imposée par la force, *ibid.*
— a quelque chose d'étonnant, 354.
— est proportionnée à toutes sortes d'esprits, 359.
— ses preuves ne sont pas absolument convaincantes, 361.
— n'est point contraire à la raison, 364.
— comment on peut la faire aimer, 364, 365.
— n'est pas unique; conséquences de ce fait, 389.
— comment elle se conserve, 401.
— seule perpétuelle, 405.
— sage et folle; pourquoi? 408.
— enseigne nos impuissances et les remèdes, 415.
— porte en elle les preuves de la vérité, chap. xii.
— peut seule faire comprendre l'homme, chap. xiii.
— prouvée par certaines obscurités, chap. xxi. — Voir *Évidence, Obscurité.*
Religion juive, figure du Messie, 278.
— recommande l'amour de Dieu, 283.
Religions païennes, sont tout extérieures, 339.
Religions, sont fausses quand elles n'adorent pas un Dieu principe de toutes choses, *ibid.* — *Voir encore* 245.
Religieuses de Port-Royal, 347.
Reliques, font des miracles, 350.
— pourquoi on les honore, 453. — *Voir encore* 443.
Renouard, éditeur de Pascal, 6.
Repos; on le cherche dans l'agitation, 164.
— repos complet insupportable a l'homme, 167, 402.
Réprouvés sont inexcusables, 320.
République, 61.
Respect envers les grands, 177, 489.
— respect d'étiquette, n'implique pas l'estime, 489.
Ressemblance des visages, 215.
Résurrection, 362, 453.
Rêves, 156.
Révolutions; ce qui les cause, 151, 154.
— les grands en profitent, 151.
— comment on peut les prévenir, 154.
Roannez (le duc de), éditeur de Pascal, 9.
— (mademoiselle de); Pascal lui écrit, 423 et suiv. — sur sa vie, note, *ibid.*
Roi sans divertissement, est un homme plein de misères, 170.
— malheureux s'il pense à soi, 171.
Rois, n'ont pas besoin d'habits de parade, 145.
— ont besoin de se divertir, 164.
— en quoi ils sont heureux, 165.
— leur puissance fondée sur la raison et la folie du peuple, 175.
— impriment la terreur, pourquoi? *ibid.*
— s'ennuient sur leur trône, 197.
— leur gouvernement, différent de celui de Dieu, 434.
— la concupiscence fait leur force, 491.
Romains, agissent pour la gloire de l'Évangile, 315.
Roseau pensant, 132.
Rotture de race, 176.
Rouen; séjour de Pascal dans cette ville, 33.
Royauté, est universelle, 185.
— héréditaire, a quelque chose d'incontestable, 176. — *Voir encore* 61. 173.

S

Sacrifice de l'hostie, 450.
Sacrifices, plaisent et déplaisent à Dieu, 289. — *Voir encore* 298.
Sagesse divine; ce qu'elle dit aux hommes, 250.
Sagesse, n'est nulle part qu'en Dieu, 307.
Saint-Ange (frère), 35.
Saint Athanase, 364.
Saint Augustin, a dit la même chose que Descartes douze cents ans avant lui, 533.
Saint Paul, 210.
Saints, n'ont pas besoin des grandeurs charnelles, 307.

Saints, on rejette leur exemple, comme trop au-dessus de nous, 364.
Sainte-Beuve, cité 4, 5, 6, note; 14, 21, 41, 42, 44, 45, 61, 135, 149, 185, 233, 260, 315, 336, 352, 396, 402, 539.
Sainte Épine de Port-Royal, 350. — Voir *Miracle*.
Salomon de Tultie, 209.
Salut; pourquoi il faut y penser, 108.
Savants, sont les plus sots de la bande, 168. — Voir *Demi-Savants*.
Scepticisme de Pascal, 389, note.
Sceptiques, 157.
Sciences, infinies dans leurs recherches, 121.
— imaginaires, 145.
— ont deux extrémités qui se touchent, 158.
— abstraites, rebutent Pascal, 190.
— des mœurs, 196.
— sont incertaines, 509.
— soumises à l'expérience doivent toujours progresser, 584.
— grandissent à mesure que l'univers vieillit, 589.
Sectes philosophiques, 255, 515.
Sectes religieuses, 371.
Sens, n'aperçoivent rien d'extrême, 123.
— abusent la raison, 160.
— dominent la raison, 250.
— leurs perceptions sont grossières, 399.
Sens droit, 202.
Sens commun, 509.
Sens caché des livres saints, 290.
Sens littéral des livres saints, 290.
Sentiment, confondu avec la fantaisie; 205.
— comment on le gâte, 208.
Sentiment, agit en un instant, 374. — *Voir encore* chap. viii.
Sermon; comment on l'entend, 215.
Servitude, fait la honte, 398.
Silence, est la plus grande persécution, 384.
— en amour, 550.
Soldat, ressemble au chartreux et en diffère, comment, 369. — *Voir encore* 145, 148.
Sommeil, 216.
Sonnets, 212.
Sortilèges, pourquoi on y croit, 346.
Sorcière ensorcèle Pascal, 75 et suiv.
Sottise, est désobéissance à la raison, 181.
Sottises, dites à dessein, ne sont point supportables, 194.
Souffrances, sanctifiées par Jésus-Christ, 450.
Soumission de l'esprit, 259.
Souverain bien, suivant les hommes et les philosophes, 403.
Sphère infinie, 118.
Stoïques, 224, 255.
Style naturel, nous ravit, 213.
— ce qu'il faut pour qu'il soit bon, 395. — *Voir encore* 209, 210 et les mots *Antithèses, Éloquence, Mots, Poëtes*.
Suicide, 404.
Suisses, 176.
Superstition, différente de la piété, 261.
Symétrie, en quoi elle consiste, 414. — *Voir encore* 211.
Synagogue, prédite, 282.
Systèmes philosophiques; il y en a deux qui se partagent le monde, 218. — Voir *Philosophes, Sectes philosophiques*.

T

Temps guérit les querelles, 195.
— comment on l'a défini, 563.
Tencin (de), archevêque, attaque Pascal, 5.
Tenter et induire en erreur sont différents, 341.
Terre de malédiction, 368.
Testament; l'Ancien Testament contient la figure des vérités accomplies à la venue du Messie, 286.
— les deux Testaments prouvés, 288.
Théologie, est une science importante, 411.
— centre de toutes les vérités, 518.
— soumise à l'autorité, 584.
Toilette. — Voir *Habits*.
Torricelli; ses expériences sur la pesanteur de l'air, 82.
Tout (le); on ne peut le connaître sans connaître ses parties, 126.
Tracas; l'homme les recherche, pourquoi? 165.
Transmission du péché, 220, 256.
Triangle arithmétique, 41.
Tristesse, est de deux espèces, 437.
Troupes armées, accompagnent les rois, 145.
Trop et trop peu, 122, 124.
Tyrannie provoquée par l'inégalité des conditions, 181.
— en quoi elle consiste, 185.

U

Ubiquité de Dieu, 353.
Unité; exclue de la signification du mot de nombre, pourquoi? 575.
— est cependant du même genre que les nombres, 576.
Univers, apprend à l'homme sa misère et sa grandeur, 321.
Univers leur nombre est infini, 119.
Usages; de quelques usages, ch. vi.
Usurpation politique; il faut en cacher le commencement, 152.
— de la terre, 181.

V

Vanité, ancrée dans l'homme, 137.
— *Voir encore* chap. iii, 134, 167, 200.
Vanité du monde peu connue, *ibid.*
Vauvenargues, 159, 394.
Vérité; il faut la chercher, 134.
— nous haïssons la vérité, 139.
— tous les hommes ont de l'aversion pour la vérité, 140.
— il est dangereux de la dire, 141.
— change suivant les lieux, 149.
— la nature a mis chaque vérité en soi-même.
— on ne la cherche point pour elle-même, 193.
— la vérité essentielle est toute vraie, 201.
— on la connaît par le cœur, 224.
— a des marques visibles, 244.
— il ne faut point l'attendre des hommes, 250.
— s'altère par le changement des hommes, 281.
— erre inconnue parmi les hommes, 349.
— donne l'assurance, 363.
— on ne sait si on la possède, 509.
— on y entre par la charité, 522.
—objets principaux de son étude, 555.
Vérité géométrique; est si évidente qu'elle ne peut se démontrer, 569.
— doit avoir l'avantage sur l'antiquité, 592.
Vérités divines, au-dessus de la nature, 522.
Vertu; l'excès d'une vertu doit être corrigé par la vertu contraire, 189.
— la vertu ne se mesure point par les efforts, 192.
Vertu, on ne doit pas la poursuivre à l'extrême, 411.
Vertu stoïque; son portrait, 514.
Vices, sont plutôt imités que les vertus, 192. — *Voir encore* 391.
Vide; 147, 590, 591.
— théorie antique sur le vide, 81.
Vie; notre propre vie ne nous suffit pas, 136.
— humaine; illusion perpétuelle, 141.
— comment la vie s'écoule, 167.
— est peut-être un sommeil, 217.
— comment elle finit, 377.
— dure peu, 401.
— est une guerre perpétuelle, 432.
— est un sacrifice continuel achevé par la mort, 448.
— est un songe dont on s'éveille à la mort, 509.
— vie heureuse; commence par l'amour et finit par l'ambition, 440.
— vie de l'homme ne doit compter que depuis la naissance de la raison, 540.
— vie de tempête, utile en amour, 552.
Vie religieuse, comparée à la vie du monde, 366.
Vierge Marie. — Voir *Enfantement*.
Villages; quelles femmes on y admire, 212.
Villemain, 505.
Vision de Pascal, 41.
Voie lactée, 589.
Voleurs, 198.
Volonté, est un des principaux organes de la créance, 154.
— aime naturellement, 207.
— Dieu la dispose plus que l'esprit, 321.
— *Voir encore* 370, 433.
Voltaire, attaque Pascal, 4-5.
Voltaire, éditeur de Pascal, 6.
Voyages, 137.
Vrai, mêlé de faux, 201. — Voir *Vérité*.

Y — Z

Yeux; leur langage, 545.
Zéro; son rapport avec les nombres, 578.

FIN DE L'INDEX.

TABLE DES MATIERES.

Pages.

LES ÉDITIONS DES *Pensées*. 1

VIE DE PASCAL, par Mme Périer, sa sœur. 21

APPENDICE N° I. — Mémoire de la vie de M. Pascal, écrit par mademoiselle Périer, sa mère. 75

APPENDICE N° II. — Sur les travaux scientifiques de Pascal. 80

APPENDICE N° III. — Ouvrages à lire ou à consulter sur Pascal, sa personne, ses écrits ou sa famille. 91

Relation d'un entretien dans lequel Pascal exposa le plan et la matière de son ouvrage sur la religion. 95

PENSÉES.

CHAPITRE Ier. [Contre l'indifférence des athées.]. . . . 105

CHAP. II. [Grandeur et misère de l'homme. — Contradictions étonnantes de sa nature.]. . . . 117

CHAP. III. [Vanité de l'homme. — Effets de l'amour-propre. — Le moi humain.]. 136

CHAP. IV. [Imagination. — Incertitude des connaissances naturelles de l'homme. — Coutume. — Pyrrhonisme. — Morale.]. 142

CHAP. V. [Inquiétude de l'homme. — Occupations et divertissements.]. 161

CHAP. VI. [De quelques opinions et de quelques usages.]. 172

CHAP. VII. [Sur l'inégalité des conditions, les lois, la justice, la force, le pouvoir politique.]. . . 181

CHAP. VIII. [Sur divers sujets de morale.]. 186

CHAP. IX. [Sur les divers genres d'esprits; — Sur la raison et le sentiment; — Pensées diverses.]. 201

CHAP. X. [L'homme, avec la philosophie seule, reste in-

Pages.

compréhensible pour lui-même; il ne se connaît que par le mystère de la transmission du péché, et ne peut trouver que par la foi le vrai bien et la justice.]. 216

CHAP. XI. [Du fini et de l'infini. — Que l'homme, en pariant que Dieu existe, parie avec certitude et a tout à gagner. — De la connaissance de Dieu.]. 227

CHAP. XII. [Des marques auxquelles on peut reconnaître qu'une religion est vraie, et comment la religion chrétienne porte en elle les preuves de la vérité.]. 238

CHAP. XIII. [Que la religion chrétienne est la seule qui fasse comprendre l'homme, et la contradiction de sa misère et de sa grandeur; et que les sectes philosophiques sont impuissantes à donner cette connaissance.]. 248

CHAP. XIV. [De la raison et de la foi.]. 259

CHAP. XV. [Que l'homme, convaincu de sa misère et tourmenté par le doute, ne trouve rien d'effectif en dehors de la religion chrétienne; et que l'histoire des Juifs est l'un des fondements indubitables de cette religion.]. 264

CHAP. XVI. [Que la religion juive, comme la religion chrétienne, recommande l'amour de Dieu.]. 283

CHAP. XVII. [Que l'ancienne loi était figurative, et que l'Ancien Testament contient la figure des vérités accomplies à la venue du Messie.]. 286

CHAP. XVIII. [Que pendant quatre mille ans le Christ a été annoncé par les prophéties et qu'il a été prouvé par leur accomplissement.]. . . . 298

CHAP. XIX. [Preuves de Jésus-Christ, tirées de sa naissance et de sa mort.]. 307

CHAP. XX. [De la vérité de l'histoire évangélique. — Preuves de Jésus-Christ tirées de ses miracles. — Différence entre le Messie et Mahomet. 312

CHAP. XXI. [Que Dieu ne se cache ni ne se découvre entièrement; que le Messie est connaissable aux

Pages.

bons et méconnaissable aux méchants, et qu'il faut reconnaître la vérité de la religion chrétienne dans l'obscurité même de certaines vérités.]. 319

CHAP. XXII. [Que l'homme ne peut connaître Dieu et se connaître soi-même que par Jésus-Christ, et qu'en dehors de Jésus-Christ, médiateur et réparateur, il n'y a que vice, misère, erreurs, ténèbres, mort, désespoir.]. 325

LE MYSTÈRE DE JÉSUS. 329

CHAP. XXIII. [Sur les miracles.]. 336

CHAP. XXIV. [Sur la raison, la grâce, la foi, l'Église et divers points du dogme et de la morale.]. . 352

CHAP. XXV. PENSÉES PUBLIÉES DEPUIS 1843. 396

LETTRES ET OPUSCULES DIVERS.

Lettres à mademoiselle de Roannez. 423

Extrait d'une lettre à madame Périer. 443

Lettre à madame Périer et à son mari. 445

Épitaphe de M. Pascal le père. 462

Prière pour demander à Dieu le bon usage des maladies. . 463

Comparaison des chrétiens des premiers temps avec ceux d'aujourd'hui. 477

Discours sur la condition des grands. 483

Sur la conversion du pécheur. 492

Entretien de Pascal avec M. de Saci sur Épictète et Montaigne. 499

L'art de persuader. 521

Discours sur les passions de l'amour. 538

De l'esprit géométrique. 555

Préface sur le traité du vide. 580

Nouveau fragment du traité du vide. 592

Index. 593

FIN DE LA TABLE DES MATIÈRES.

This book should be returned to the Library on or before the last date stamped below.

A fine of five cents a day is incurred by retaining it beyond the specified time.

Please return promptly.

NOV - 5 '51 H

APR 19 '60 H

4109 980
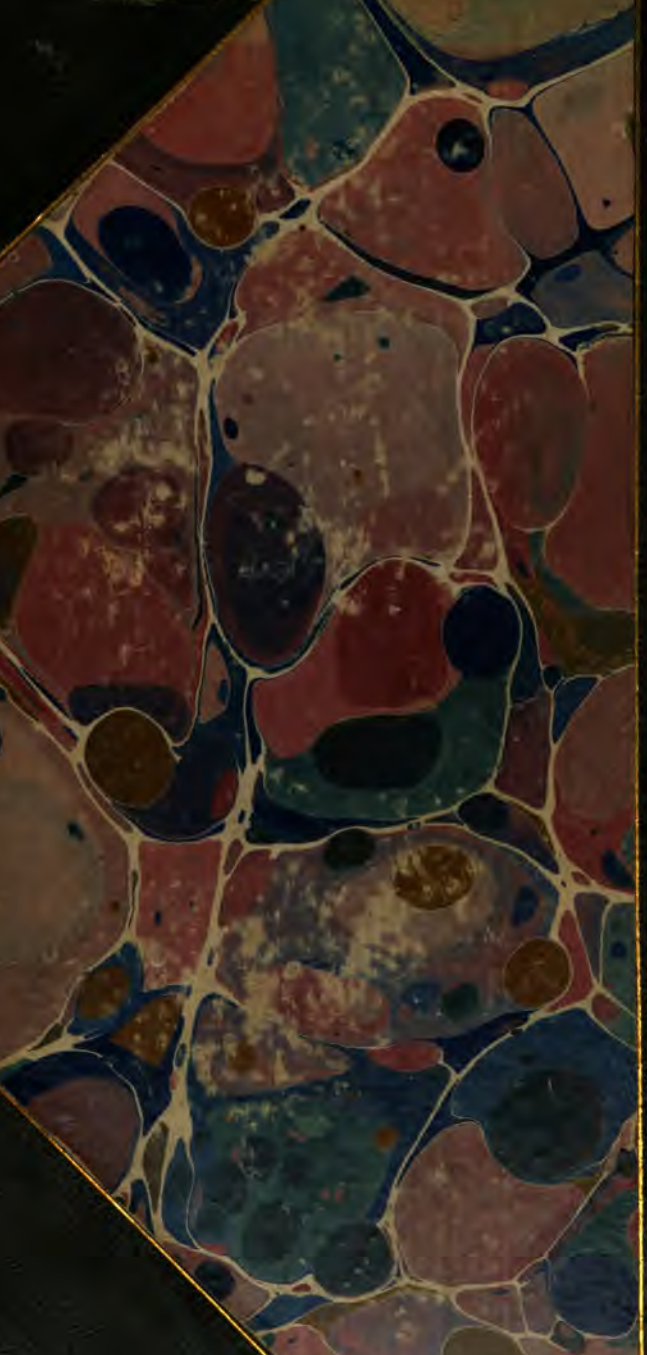
APR 11 '72 H